



كد کنترل

221

A



پنجشنبه

۱۴۰۳/۱۰/۲۰

سال تحصیلی ۱۴۰۴-۱۴۰۳



دفترچه شماره ۱

مرور نیم سال اول دوازدهم



ماز

گروه آزمایشی علوم تجربی - پایه دوازدهم
آزمون الکترونیکی ماز - مرحله ۷

مدت پاسخگویی: ۴۵ دقیقه

تعداد سؤال: ۴۵

ردیف	مواد امتحانی	تعداد سؤال	از شماره	تا شماره	زمان پاسخگویی
۱	زیست شناسی	۴۵	۱	۴۵	۴۵ دقیقه

برای شباهت حداکثری به کنکور، صفحه آرابی، فونت و حتی اندازه متن در تمامی آزمون های ماز، کاملاً یکسان با استاندارد دفترچه های کنکور در نظر گرفته می شود.

حق چاپ و تکثیر سؤالات به هر روش (الکترونیکی و...) پس از برگزاری آزمون برای تمامی اشخاص حقیقی و حقوقی تنها با مجوز «گروه ماز» مجاز می باشد و با متخلفین برابر مقررات رفتار می شود. به دلیل عدم رضایت تیم ماز، هرگونه استفاده غیرقانونی از دفترچه سؤالات و پاسخنامه ماز برای تمامی اشخاص، شرعاً حرام است.

آزمون



کارنامه رتبه‌های بهرتر

رتبه‌های ا تا ۳۰۰۰



جزوه



فیلم



مشاوره

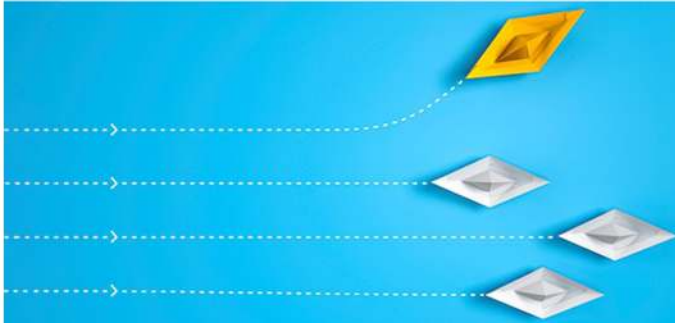

www.
arefonline.ir



مرکز مشاوره عارف





ریاضی	شیمی	فیزیک	زیست‌شناسی
دوازدهم	شیمی (۳)	فیزیک (۳)	زیست‌شناسی (۳)
فصل‌های ۱ تا ۴ ریاضی ۳: صفحه‌های ۱ تا ۷۶ + مباحث مرتبط دهم و یازدهم	فصل‌های ۱ و ۲ صفحه‌های ۱ تا ۶۶	فصل‌های ۱ تا ۳ صفحه‌های ۱ تا ۶۲	فصل‌های ۱ تا ۴ صفحه‌های ۱ تا ۶۲

استراتژی و هدف‌گذاری با ماز

اهداف کوتاه‌مدت:

- رسیدن به بودجه‌بندی و مباحث آزمون بعد

اهداف میان‌مدت:

- هدف میان‌مدت پاییز: مطالعه و تسلط کامل بر نیم‌سال اول دوازدهم + دروس پایه دهم
- هدف میان‌مدت زمستان: مطالعه و تسلط کامل بر نیم‌سال دوم دوازدهم + دروس پایه یازدهم
- هدف میان‌مدت فروردین‌ماه: مرور و جمع‌بندی بقچه‌ای به صورت پایه‌ای و نیم‌سالی و آماده شدن برای شرکت در آزمون جامع
- هدف میان‌مدت سه هفته‌مانده به کنکور اردیبهشت: شرکت در آزمون‌های جامع کاملاً شبیه‌ساز کنکور با سطوح مختلف (آمادگی برای مواجهه با هر نوع کنکور)
- هدف میان‌مدت اردیبهشت و خرداد: کسب آمادگی کامل برای ۲۰ شدن در امتحانات نهایی
- هدف میان‌مدت دو هفته‌مانده به کنکور تیر: مرور سریع و آماده شدن برای کنکور تیر

اهداف بلندمدت:

- رسیدن به کنکور اردیبهشت (کنکور اصلی) + آمادگی برای ۲۰ شدن در امتحانات نهایی + کامبک برای کنکور تیر



- ۱- در صورت ازدواج مردی دارای عامل انعقادی شماره هشت با زنی سالم، تولد کدام فرزند، در همه حالات، غیرممکن است؟
- (۱) پسری دارای عامل انعقادی شماره هشت
(۲) دختری سالم و دارای دو نوع دگره (الل)
(۳) پسری با مشکل در فرایند لخته‌شدن خون
(۴) دختری بیمار و دارای یک نوع دگره (الل)
- ۲- پروتئین‌هایی در یاخته‌های بنیادی وجود دارند که امکان برخورد مناسب مولکول‌ها را افزایش می‌دهند. کدام عبارت، درباره این مولکول‌ها درست است؟
- (۱) همه آن‌ها برای فعالیت بهتر، از یون‌های فلزی یا مواد آلی کمک می‌گیرند.
(۲) می‌توانند روی هر ماده‌ای که شکل مطابق با بخشی از آن‌ها دارد، عمل کنند.
(۳) بعضی از آن‌ها می‌توانند سرعت دو نوع واکنش کاملاً متضاد با یکدیگر را افزایش دهند.
(۴) برای تولید مقدار زیادی از محصولات آن‌ها، لازم است که به مقدار فراوانی در دسترس باشند.
- ۳- چند مورد، درباره جهش‌های کوچک در ژن انسولین، درست است؟
- الف: ممکن است افزایش طول پلی‌پپتید به دلیل تغییر تعداد نوکلئوتیدهای ژن نباشد.
ب: ممکن است افزایش طول رِنای پیک به تغییر در چارچوب خواندن منجر نشود.
ج: ممکن نیست تغییر شکل پروتئین به دلیل جهش خاموش رخ داده باشد.
د: ممکن نیست تغییر طول پلی‌پپتید ناشی از یک جهش دگر معنا باشد.
- (۱) ۴ (۲) ۳ (۳) ۲ (۴) ۱
- ۴- باتوجه به مطالب کتاب درسی درباره علم ژن‌شناسی (ژنتیک)، کدام مورد درست است؟
- (۱) جایگاه ژن‌های گروه خونی ABO برخلاف جایگاه ژن‌های گروه خونی Rh، نزدیک به سانترومر فام‌تن (کروموزوم) قرار دارد.
(۲) در افراد سالم از نظر فنیل‌کتونوری (PKU) برخلاف فرد بیمار، امکان تولید ترکیب سمی در اثر تجزیه فنیل‌آلانین وجود ندارد.
(۳) در گروه خونی ABO، محصول ژن I^A همانند محصول ژن I^B ، آنزیمی است که یک نوع از کربوهیدرات‌های گروه خونی را می‌سازد.
(۴) در مردان، بروز شایع‌ترین نوع هموفیلی همانند سایر انواع هموفیلی، به دلیل وجود دگره‌ای (اللی) نهفته روی فام‌تن (کروموزوم) X است.
- ۵- در طول همانندسازی یک مولکول دنا (DNA)، ساختارهای Yمانندی تشکیل می‌شوند. کدام مورد، در خصوص یکی از این ساختارهای Yمانند، نادرست است؟
- (۱) بخش تکرشته‌ای بین دو بخش دو رشته‌ای قرار گرفته است.
(۲) یک بخش شامل دو رشته مارپیچی دِنای اولیه در این ساختار دیده می‌شود.
(۳) همه نوکلئوتیدهای سه‌فسفاته نزدیک به این ساختار، پیش‌ماده دِنابسپاراز هستند.
(۴) فعالیت هلیکاز، نوکلئوتیدهای دِنای اولیه را آماده اتصال به نوکلئوتید مکمل می‌کند.



- ۶- کدام مورد، برای تکمیل عبارت زیر مناسب است؟
 «در فرایند رونویسی ژن انسولین، بعد از زمانی که، به‌طور حتم، امکان فراهم می‌شود.»
 (۱) مرحله طویل شدن شروع شد - تشکیل پیوند بین دو دئوکسی‌ریبونوکلئوتید
 (۲) رنابسپاراز (RNA پلیمراز) روی ژن حرکت کرد - جدا شدن رنا (RNA) از دنا (DNA)
 (۳) آنزیم رونویسی‌کننده به یک توالی ویژه متصل شد - شناسایی محل صحیح شروع رونویسی
 (۴) یک ریبونوکلئوتید پیوند اشتراکی تشکیل داد - تشکیل پیوند هیدروژنی بین این نوکلئوتید و رشته الگو
- ۷- کدام مورد، برای تکمیل عبارت زیر مناسب است؟
 «پس از کامل شدن ساختار رناتن (ریبوزوم)، در مرحله طویل شدن ترجمه یک رنای پیک (mRNA) در سیتوپلاسم استرپتوکوکوس نومونیا، همواره بعد از می‌شود.»
 (۱) قرارگیری پادرمزه دارای توالی UAA در جایگاه A، مرحله طویل شدن تمام
 (۲) تشکیل پیوند پپتیدی، رنای ناقل (tRNA) بدون آمینواسید به جایگاه E منتقل
 (۳) ورود رنای ناقل (tRNA) به جایگاه A، پیوند هیدروژنی بین رمزه و پادرمزه تشکیل
 (۴) استقرار رنای ناقل (tRNA) در جایگاه A، زنجیره آمینواسیدی از رنای ناقل جایگاه P، جدا
- ۸- صفت رنگ در نوعی ذرت، صفتی با سه جایگاه ژنی است که هر کدام دو دگره (الل) دارند و برای نشان دادن ژن‌ها در این سه جایگاه، از حروف بزرگ و کوچک A، B و C استفاده می‌کنیم. دگره‌های بارز، رنگ قرمز و دگره‌های نهفته رنگ سفید را به وجود می‌آورند. در جمعیت این نوع ذرت، در آمیزش دو ذرت ذکر شده در کدام گزینه، تعداد بیشتری از انواع رخ‌نمود (فنوتیپ)ها در زاده‌ها دیده می‌شود؟
 (۱) AAbbCC و aaBbcc
 (۲) AABBCC و aabbcc
 (۳) AaBBcc و AAbbCc
 (۴) AABbCC و aaBbCc
- ۹- با توجه به مطالب کتاب درسی درباره سرنوشت پروتئین‌های ساخته‌شده در سیتوپلاسم یاخته‌های بدن انسان، کدام مورد درست است؟
 (۱) همه پروتئین‌هایی که از دستگاه گلژی خارج می‌شوند، درون نوعی کیسه غشادار کروی شکل قرار گرفته‌اند.
 (۲) همه پروتئین‌هایی که در ماده زمینه سیتوپلاسم ساخته می‌شوند، وارد ساختاری دارای دو غشای لیپیدی می‌شوند.
 (۳) همه پلی‌پپتیدهایی که در سطح شبکه آندوپلاسمی ساخته می‌شوند، از انتهای کربوکسیل خود وارد این شبکه می‌شوند.
 (۴) همه آنزیم‌های گوارشی که وارد دستگاه گلژی می‌شوند، برای برون‌رانی (اگزوسیتوز)، به سمت غشای یاخته فرستاده می‌شوند.
- ۱۰- از آمیزش دو گیاه کدو با ژن‌نمود (ژنوتیپ)های AA و BB، تعدادی زاده به‌وجود آمده‌اند. در کدام گزینه، ممکن نیست طی فرایندهای مربوط به تولیدمثل، هر دو یاخته ذکر شده در مادگی یک گل تولید شده باشند؟ (با فرض اینکه فقط یک تخمک در مادگی وجود داشته باشد).
 (۱) یاخته‌ای با ژن‌نمود BBB و یاخته‌ای با ژن‌نمود A
 (۲) یاخته‌ای با ژن‌نمود ABB و یاخته‌ای با ژن‌نمود A
 (۳) یاخته‌ای با ژن‌نمود AA و یاخته‌ای با ژن‌نمود AB
 (۴) یاخته‌ای با ژن‌نمود AB و یاخته‌ای با ژن‌نمود AAB



- ۱۱- در خصوص فرایندهای زیستی که درون یاخته پوششی کبد انجام می‌شوند، چند مورد درست است؟
 الف: در پیرایش همانند ویرایش، پیوند فسفودی‌استر شکسته می‌شود.
 ب: در رونویسی برخلاف همانندسازی، دو رشته دنا الگو، به هم متصل می‌شوند.
 ج: در رونویسی برخلاف برون‌رانی (اگزوسیتوز)، مقدار ATP درون یاخته کاهش می‌یابد.
 د: در ترجمه و همانندسازی، رشته‌های پلی‌نوکلئوتیدی با قند مشابه به هم متصل می‌شوند.
- ۱ (۴) ۲ (۳) ۳ (۲) ۴ (۱)
- ۱۲- کدام مورد، برای تکمیل عبارت زیر مناسب است؟ آزمون وی‌ای پی
 «عامل بیماری و میزبان آن، از نظر نوع مشابه هستند.»
- (۱) زنگ - پلی‌ساکاریدهای ذخیره‌کننده گلوکز (۲) سیاهک - لیپیدهای سازنده غشای یاخته‌ای
 (۳) سینه‌پهلو - پروتئین‌های همراه دنا (DNA) (۴) گزاز - نوکلئیک‌اسیدهای خطی درون یاخته
- ۱۳- در قسمتی از یک مولکول دنا (DNA)، ژن نوعی عامل رونویسی قرار دارد. مشخصه مشترک هر نوع آنزیم بسپاراز (پلیمرازی) که از این قسمت از دنا عبور می‌کند، چیست؟
 (۱) هنگام فعالیت، به هر دو رشته مولکول دنا اتصال دارد.
 (۲) فقط از بخشی از یک رشته دنا، به‌عنوان الگو استفاده می‌کند.
 (۳) پیش از شکستن پیوند اشتراکی، ابتدا پیوند هیدروژنی را می‌شکند.
 (۴) رشته پلی‌نوکلئوتیدی ساخته‌شده توسط آن، به تدریج از رشته الگو جدا می‌شود.
- ۱۴- در باکتری اشرشیا گلای، جهش در ژن مربوط به آنزیم تجزیه‌کننده مالتوز، منجر به تغییر در رمز CTT به رمز CAT شده است. وقوع کدام رخداد در این باکتری امکان‌پذیر است؟
 (۱) تغییر تعداد رناهای ساخته‌شده از روی ژن
 (۲) عدم تغییر میزان تمایل آنزیم به مولکول مالتوز
 (۳) عدم تغییر در توالی رنا و پلی‌پپتید ساخته‌شده از روی آن
 (۴) ناتوانی فعال‌کننده در اتصال به جایگاه خود در حضور مالتوز
- ۱۵- مردی سالم برای صفت G که جایگاه ژنی آن روی فام‌تن (کروموزوم) شماره ۹ قرار دارد، ژن نمود (ژنوتیپ) Gg دارد. با در نظر گرفتن این صفت و صفات گروه خونی ABO و Rh، در کدام گزینه، هم ایجاد گوناگونی دگره‌ای (الی) در گامت‌ها و هم نوترکیبی، در همه حالات غیرممکن است؟ (بدون در نظر گرفتن فام‌تن‌های جنسی)
 (۱) اگر مرد گروه خونی O منفی داشته باشد. (۲) اگر مرد گروه خونی A منفی داشته باشد.
 (۳) اگر مرد گروه خونی B مثبت داشته باشد. (۴) اگر مرد گروه خونی AB مثبت داشته باشد.
- ۱۶- کدام موارد، درباره سنگواره‌های تشکیل‌شده از حشرات، درست است؟
 الف: همگی فقط شامل اسکلت خارجی جانور هستند.
 ب: می‌تواند وجود نیای مشترک در حشرات را نشان دهد.
 ج: ممکن است شامل ترشحات رزینی گیاهان در محل زخم باشد.
 د: شکل‌های مختلف زندگی حشرات در زمان‌های مختلف را نشان می‌دهند.
- ۱ «الف» و «ب» ۲ «الف» و «د» ۳ «ب» و «ج» ۴ «ج» و «د»



- ۱۷- یکی از عوامل خارج‌کننده جمعیت از حالت تعادل ژنی، بر فراوانی نسبی دگره (الل)ها بی‌تأثیر است. کدام ویژگی، این عامل را از همه عوامل دیگری که بر تعادل جمعیت مؤثر هستند، متمایز می‌کند؟
- ۱) فقط در جمعیت‌های دارای تولیدمثل جنسی دیده می‌شود.
 - ۲) رخ‌نمود (فنوتیپ) افراد جمعیت در بروز اثر آن نقش دارد.
 - ۳) باعث می‌شود که جمعیت روند تغییر را در پیش بگیرد.
 - ۴) نمی‌تواند باعث افزایش تنوع دگره‌های خزانه ژنی شود.
- ۱۸- در محیطی با شرایط طبیعی، در ازدواج مردی ناقل کم‌خونی داسی‌شکل با زنی که ژن‌نمود (ژنوتیپ) متفاوت دارد، فرزندان متولد می‌شوند. در ارتباط با ژن‌های زنجیره بتای هموگلوبین در فرزندان، کدام مورد درست است؟ (با فرض امکان پذیر بودن ازدواج)
- ۱) ممکن است بعضی از فرزندان، نوکلئوتیدهای آدنین‌دار بیشتری در این ژن‌ها داشته باشند.
 - ۲) ممکن است همه فرزندان خانواده، ژن‌نمود و رخ‌نمود (فنوتیپ) مشابه پدر خود داشته باشند.
 - ۳) به‌طور حتم، بعضی از فرزندان فقط در صورت کاهش اکسیژن محیط، گویچه‌های داسی‌شکل می‌سازند.
 - ۴) به‌طور حتم، گویچه‌های قرمز نابالغ در بعضی فرزندان نمی‌توانند زنجیره بتای طبیعی هموگلوبین را تولید کنند.
- ۱۹- باتوجه به صفت رنگ در جمعیت نوعی ذرت (مطرح‌شده در کتاب درسی)، در صورتی که همه زاده‌های حاصل از آمیزش دو ذرت، دارای رخ‌نمود (فنوتیپ) یکسان باشند، کدام مورد درباره این دو ذرت، به‌طور حتم درست است؟
- ۱) ژن‌نمود (ژنوتیپ) دو والد یکسان است. آزمون وی‌ای پی
 - ۲) ژن‌نمود (ژنوتیپ) والدین و زاده‌ها یکسان است.
 - ۳) والدین در همه جایگاه‌های ژنی خود خالص هستند.
 - ۴) همه زاده‌های آنها، رخ‌نمود حدواسط یا آستانه‌ای دارند.
- ۲۰- کدام مورد، برای تکمیل عبارت زیر درست است؟
- «هنگام انجام یک تقسیم میوز در لوله‌های اسپرم‌ساز یک مرد بالغ و سالم، خطای میوزی از نوع با هم ماندن کروموزوم‌ها در تقسیم اول یا دوم میوز رخ می‌دهد؛ اگر داشته باشد(ند)، در این صورت می‌توان گفت که جدا نشدن در تقسیم رخ داده است.»
- ۱) فقط یک یاخته حاصل از میوز دو، ۴۶ کروموزوم - اول
 - ۲) فقط یک یاخته حاصل از میوز یک، کروموزوم کمتر - دوم
 - ۳) فقط یک یاخته حاصل از میوز دو، تعداد کروموزوم کمتر - دوم
 - ۴) همه یاخته‌های حاصل از میوز یک، تعداد کروموزوم برابر - اول
- ۲۱- کدام عبارت، درباره تغییر در اطلاعات وراثتی، به‌طور حتم درست است؟
- ۱) در صورتی جهش در همه یاخته‌های بدن یک فرد وجود دارد که از نوع ارثی باشد.
 - ۲) کل ژنگان (ژنوم) یک مرد، در ۲۲ فام‌تن (کروموزوم) غیرجنسی و ۲ فام‌تن جنسی قرار گرفته است.
 - ۳) پایداری اطلاعات در سامانه‌های زنده، از ویژگی‌های ماده وراثتی است و ماده وراثتی تغییرپذیر نیست.
 - ۴) فقط جهش‌هایی با مشاهده کاریوتیپ تشخیص داده می‌شوند که ساختار فام‌تن (کروموزوم) را تغییر داده باشند.



۲۲- ایجاد نوعی سد جغرافیایی، جمعیتی از باکتری‌ها را به دو قسمت تقسیم می‌کند. کدام مورد، دربارهٔ این دو جمعیت درست است؟

(۱) تا قبل از ایجاد جدایی تولیدمثلی، خزانهٔ ژنی مشترکی دارند.

(۲) نوترکیبی و جهش، در افزایش گوناگونی و تفاوت بین دو جمعیت مؤثرند.

(۳) نوعی عامل تغییردهندهٔ جمعیت‌ها، ممکن است خزانهٔ ژنی آن‌ها را شبیه هم بکند.

(۴) همهٔ عوامل ایجادکنندهٔ تفاوت بین آن‌ها، فراوانی نسبی دگره (الل)ها را تغییر می‌دهند.

۲۳- برای صفتی در جمعیت زنبورهای عسل، دو دگرهٔ (الل) A و B با رابطهٔ هم‌توانی وجود دارند. اگر زنبور ملکه دارای هر دو دگرهٔ A و B باشد و زنبورهای نر فقط دگرهٔ A را داشته باشند، کدام عبارت دربارهٔ این جمعیت درست است؟

(۱) بعضی از زاده‌هایی که فقط دگرهٔ B دارند، نر هستند.

(۲) فقط بعضی از زاده‌های ماده، رخ‌نمود (فنوتیپ) حدواسط دارند.

(۳) همهٔ زاده‌های ماده و بعضی از زاده‌های نر، اثر دگرهٔ A را نشان می‌دهند.

(۴) بعضی از زاده‌های نر دارای دگرهٔ B ، رخ‌نمود مشابه با بعضی از زاده‌های ماده دارند.

۲۴- در ازدواج زن و مردی دارای ژن‌نمود (ژنوتیپ) $\frac{A}{a} \frac{b}{B} \frac{C}{c}$ و در صورتی که پدیدهٔ چلیپایی شدن (کراسینگ‌اور) هم

در زن و هم در مرد رخ دهد، کدام گزینه، می‌تواند مربوط به فرزندی باشد که حاصل لقاح دو گامت نوترکیب است؟

(در زن، چلیپایی شدن بین الل‌های « b و C » و « c و B » رخ می‌دهد و محل چلیپایی شدن در مرد، بین « b و A » و « B

و « a » می‌باشد.)

$$\frac{A}{a} \frac{b}{b} \frac{C}{c} \quad (۲)$$

$$\frac{a}{A} \frac{B}{b} \frac{c}{C} \quad (۱)$$

$$\frac{A}{a} \frac{b}{B} \frac{c}{c} \quad (۴)$$

$$\frac{A}{a} \frac{B}{B} \frac{c}{C} \quad (۳)$$

۲۵- یک باکتری اشرفیا گلای، برای مدتی در محیط کشتی قرار داده می‌شود که فقط لاکتوز در آن وجود دارد و سپس، به محیط کشت دارای گلوکز منتقل می‌شود. کدام مورد، دربارهٔ این باکتری، به‌طور حتم درست است؟ (با فرض اینکه سایر مواد مورد نیاز برای رشد باکتری در اختیار آن قرار دارد.)

(۱) برخلاف گذشته، اتصال قند به بخش ویژه‌ای از یک پروتئین رخ نمی‌دهد.

(۲) برخلاف گذشته، آنزیم‌های تجزیه‌کنندهٔ لاکتوز درون باکتری وجود ندارند.

(۳) همانند گذشته، رنابسپاراز می‌تواند دو رشتهٔ ژن‌های مربوط به تجزیهٔ لاکتوز را از هم جدا کند.

(۴) همانند گذشته، رنابسپاراز به راه‌انداز تنظیم‌کنندهٔ ژن‌های مربوط به تجزیهٔ لاکتوز متصل می‌شود.



۲۶- شکل زیر، بخشی از نوعی ساختار پروتئین‌ها را نشان می‌دهد. با توجه به نواحی مشخص شده درون این ساختار، کدام مورد درست است؟

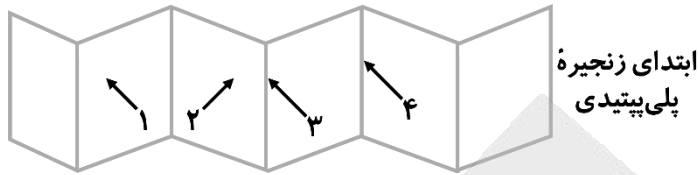

(۱) در بخش «۱» و «۲»، اتم اکسیژن در تشکیل پیوند هیدروژنی شرکت کرده است.
 (۲) در بخش «۳» و «۴»، گروه R دو آمینواسید در یک راستا و یک جهت قرار دارند.
 (۳) در یکی از بخش‌های «۱» یا «۲»، کربن مرکزی یک آمینواسید قرار گرفته است.
 (۴) در بخش «۱»، گروه آمین ششمین آمینواسید، پیوند پپتیدی تشکیل داده است.

۲۷- اگر پس از آمیزش یک گل میمونی نر و یک گل میمونی ماده، درون دانه‌ای (آندوسپرمی) به وجود بیاید که ژن نمود (ژنوتیپ) آن RWW است، کدام مورد، درباره ژن نمود یاخته کیسه گرده و رخ نمود (فنوتیپ) گیاه ماده (به ترتیب از راست به چپ)، امکان پذیر نیست؟

(۱) RR - سفید (۲) RW - سفید (۳) RR - صورتی (۴) WW - صورتی

۲۸- چند مورد، برای تکمیل عبارت زیر مناسب است؟

«در هر دو سطح ساختاری آخر پروتئین.....»

الف: هموگلوبین، دو نوع پلی‌پپتید و پیوند یونی وجود دارد.

ب: هموگلوبین، ثبات نسبی و برهم‌کنش آب‌گریز وجود دارد.

ج: میوگلوبین، تشکیل پیوند هیدروژنی و تاخوردگی پلی‌پپتید رخ می‌دهد.

د: میوگلوبین، برهم‌کنش گروه‌های R و تثبیت ساختار پروتئین رخ می‌دهد.

(۱) ۱ (۲) ۲ (۳) ۳ (۴) ۴

۲۹- در طول فرایند ترجمه یک رنای پیک، کدام دو مورد، به‌طور همزمان قابل مشاهده هستند؟

(۱) کامل بودن ساختار رناتن (ریبوزوم) و اتصال رنای ناقل به رمزه آغاز

(۲) خالی بودن جایگاه A رناتن (ریبوزوم) و حضور دو رنای ناقل در رناتن

(۳) استقرار پروتئین در جایگاه A رناتن (ریبوزوم) و خروج رنای ناقل از جایگاه E

(۴) حضور رنای ناقل متصل به زنجیره آمینواسیدی در جایگاه A رناتن (ریبوزوم) و تشکیل پیوند پپتیدی در این جایگاه

۳۰- درباره افرادی که به یک گونه جانوری تعلق دارند، کدام مورد، به‌طور حتم درست است؟

(۱) اگر بین آن‌ها جدایی تولیدمثلی ایجاد شود، گونه‌زایی رخ می‌دهد.

(۲) اگر به دو گونه مجزا تقسیم شوند، قادر به آمیزش با یکدیگر نیستند.

(۳) اگر گوناگونی آن‌ها افزایش یابد، توانایی آمیزش با یکدیگر را از دست می‌دهند.

(۴) اگر در آینده، گروهی از این افراد فقط با یکدیگر آمیزش موفق داشته باشند، گونه جدید تشکیل شده است.



۳۱- در نوعی فام‌تن (کروموزوم) یک یاخته یوکاریوتی، ترتیب جایگاه‌های ژنی به صورت $AB \bullet CD$ است. در ارتباط با تغییراتی که در ساختار این فام‌تن امکان‌پذیر می‌باشد، کدام مورد نادرست است؟ (علامت •، محل سانترومر را نشان می‌دهد). آزمون وی ای پی

(۱) اگر فام‌تن به شکل $BA \bullet CD$ درآید، یک جهش واژگونی رخ داده است.

(۲) اگر فام‌تن به شکل $AAB \bullet CD$ درآید، فام‌تن هم‌تا هم تغییر کرده است.

(۳) اگر فام‌تن به شکل $DAB \bullet C$ درآید، یک فام‌تن در یاخته کوتاه‌تر شده است.

(۴) اگر فام‌تن به شکل $AB \bullet C$ درآید، ممکن است جهش جابه‌جایی رخ داده باشد.

۳۲- در ازدواج مردی با گروه خونی AB^+ و زنی دارای گروه خونی B^- ، تعدادی فرزند متولد می‌شوند. با در نظر گرفتن هر دو صفت گروه خونی ABO و گروه خونی Rh ، تولید چند مورد از گامت‌های زیر، توسط فرزندان این خانواده محتمل است؟

الف: گامتی با دو دگره (الل) بارز

ب: گامتی با دو دگره (الل) نهفته

ج: گامتی با زن نمود (ژنوتیپ) id

د: گامتی با یک دگره (الل) بارز و یک دگره نهفته

۱ (۱)

۲ (۲)

۳ (۳)

۴ (۴)

۳۳- کدام عبارت، درباره یک یاخته زنده و فعال جانوری درست است؟

(۱) در مرحله آغاز رونویسی، اولین نوکلئوتید الگو در دنا، بلافاصله بعد از راه‌انداز قرار گرفته است.

(۲) در مدل نردبان مارپیچ دنا، امکان شمارش تعداد گروه‌های فسفات موجود در هر دور چرخش دنا وجود دارد.

(۳) آمینواسیدی از زنجیره آلفای هموگلوبین که گروه هم به آن متصل می‌شود، در ابتدای ساختار اول زنجیره است.

(۴) پس از کامل شدن ساختار رناتن (ریبوزوم)، جایگاه اتصال آمینواسید به رنا، در نزدیکی زیرواحد کوچک قرار دارد.

۳۴- در خصوص همه فرایندهای رونویسی که در باکتری اشرشیا کلائی انجام می‌شوند، کدام مورد درست است؟

(۱) در فرآورده‌ها برخلاف پیش‌ماده‌ها، تعداد فسفات و قند پنج‌کربنی برابر است.

(۲) تعداد ژن‌های رونویسی‌شده و توالی‌های پایان رونویسی، برابر هستند.

(۳) تعداد پیوندهای هیدروژنی تشکیل‌شده و شکسته‌شده، برابر نیست.

(۴) تنوع آنزیم‌های رونویسی‌کننده و انواع فرآورده‌ها، برابر است.

۳۵- در جمعیت‌های زیستی، سازوکارهایی باعث می‌شوند که با وجود انتخاب طبیعی، گوناگونی تداوم داشته باشد. کدام دو ویژگی، درباره همه این سازوکارها صادق است؟

(۱) وابستگی به تقسیم دو مرحله‌ای و اثرگذاری آن‌ها بر افراد دولا (دیپلوئید) جمعیت

(۲) رخ‌دادن در جمعیت در حال تعادل ژنی و اضافه‌کردن دگره‌های جدید به خزانه ژنی جمعیت

(۳) تأثیرگذاری بر ژن نمود (ژنوتیپ)‌های نسل بعدی و ایجاد تغییر در ساختار بعضی فام‌تن (کروموزوم)‌ها

(۴) تغییر در فراوانی نسبی دگره (الل)‌های جمعیت و افزایش توانایی بقای جمعیت در شرایط محیطی جدید

۳۶- چند مورد، درباره رنای ناقل ($tRNA$) درست است؟

الف: فاصله توالی پادرمزه (آنتی‌کدون)، با دو حلقه فاقد پیوند هیدروژنی یکسان است.

ب: نوکلئوتیدهای دو انتهای رشته پلی‌نوکلئوتیدی، با یکدیگر پیوند هیدروژنی تشکیل می‌دهند.

ج: سه نوکلئوتید توالی پادرمزه (آنتی‌کدون)، می‌توانند با نوکلئوتید مکمل پیوند هیدروژنی تشکیل دهند.

د: تعداد نوکلئوتیدهای جایگاه اتصال به آمینواسید و تعداد نوکلئوتیدهای پادرمزه (آنتی‌کدون)، برابر است.

۱ (۴)

۲ (۳)

۳ (۲)

۴ (۱)



۳۷- در سیتوپلاسم ریزوبیوم، مولکول‌های زیستی وجود دارند که کاتالیزور زیستی هستند. کدام مورد، مشخصه مشترک این مولکول‌ها محسوب نمی‌شود؟

(۱) طی فرایندی سه‌مرحله‌ای ساخته شده‌اند.

(۲) رشته پلیمری سازنده آن‌ها، ساختار خطی دارد.

(۳) با استفاده از اطلاعات نوکلئیک‌اسید ساخته شده‌اند.

(۴) ترکیبات دارای فسفر در ساختار مونومرهای آن‌ها وارد شده‌اند.

۳۸- کدام مورد، در خصوص آزمایش‌های گریفیت و ایوری، به درستی بیان شده است؟

(۱) ایوری همانند گریفیت، مخلوطی از باکتری‌های زنده و کشته‌شده را تهیه کرد.

(۲) ایوری برخلاف گریفیت، پس از آزمایش اول خود، به ماهیت ماده وراثتی پی برد.

(۳) در آزمایش دوم و سوم ایوری، انتقال صفت فقط در یک نوع محیط کشت رخ داد.

(۴) گریفیت برخلاف ایوری، در بعضی از آزمایش‌های خود، باکتری‌های پوشینه‌دار را نکشت.

۳۹- با توجه به مطالب کتاب درسی درباره فرایندهای تنظیم‌کننده فعالیت مولکول‌های مرتبط با ژن، کدام مورد برای تکمیل عبارت زیر نامناسب است؟

«در پی افزایش، انتظار می‌رود که کاهش یابد.»

(۱) تمایز یاخته‌های بلاستوسیست به بافت‌های اندام‌ها - تعداد جایگاه‌های آغاز همانندسازی در دنا

(۲) سن گوسفند - تمایل عوامل رونویسی برای اتصال به راه‌انداز تنظیم‌کننده ژن‌های مربوط به مایه‌پنیر

(۳) تعداد هسته‌تن (نوکلئوزوم)‌ها در بخشی از یک فام‌تن (کروموزوم) - میزان رونویسی ژن‌های این بخش

(۴) فراورده‌های آنزیم تجزیه‌کننده ساکارز در محیط اطراف *E. coli* - تمایل مهارکننده برای اتصال به اپراتور

۴۰- شکل زیر، انواعی از پروتئین‌های مؤثر در تنظیم بیان ژن‌های یاخته‌های یوکاریوتی و پروکاریوتی را نشان می‌دهد. چند مورد، درباره این پروتئین‌ها درست است؟

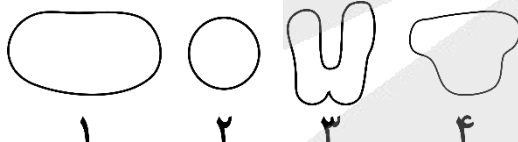

الف: پروتئین «۲» و «۴»، می‌توانند باعث اتصال رِنا بسپاراز به راه‌انداز شوند.

ب: پروتئین «۱» و «۳»، می‌توانند انرژی فعال‌سازی واکنش را کم کنند.

ج: پروتئین «۱» و «۴»، می‌تواند به یکدیگر و مولکول دنا متصل شوند.

د: پروتئین «۲» و «۳»، می‌توانند به یک نوع مولکول دنا متصل شوند.

(۱) ۱ (۱) (۲) ۲ (۲) (۳) ۳ (۳) (۴) ۴ (۴)

۴۱- با توجه به مطالب کتاب درسی درباره تنظیم رونویسی و پروتئین‌سازی، کدام مورد در یک یاخته پروکاریوتی امکان‌پذیر است؟

(۱) اتصال همزمان چند نوع رِنا بسپاراز، به بخش‌های مختلف یک ژن

(۲) دور شدن رِنا تن (ریبوزوم) از دنا، هنگام ترجمه یک رِنا ی در حال ساخت

(۳) تجزیه رِنا ی ساخته‌شده از روی یک ژن، پس از اتصال رِنا ی کوچک مکمل به آن

(۴) تأثیرگذاری در هر یک از مراحل ساخت رِنا و پروتئین، از طریق تغییر در فعالیت ژن‌ها



۴۲- کدام مورد، درباره ژن‌های قرار گرفته در یک دنا (DNA) ی خطی درست است؟ آزمون و ی ای پی

(۱) همه میانه (اینترون)ها، در فاصله بین دو بیان (اگزون) قرار گرفته‌اند.

(۲) بخش‌هایی از یک رنای بالغ، فاقد توالی مکمل در رشته الگوی ژن هستند.

(۳) بین هر دو ژن با رشته الگوی متفاوت، راه‌اندازهای مربوط به آن‌ها قرار دارند.

(۴) توالی بخش‌هایی از یک رنای پیک، می‌تواند با رشته رمزگذار ژن کاملاً یکسان باشد.

۴۳- در خصوص پروتئینی در غشای یاخته‌های عصبی که موجب می‌شود پس از پایان پتانسیل عمل، غلظت یون‌ها در دو

سوی غشا دوباره به حالت آرامش بازگردد، چند مورد درست است؟

الف: هنگام فعالیت آن، مولکول آب در بخشی از آن تولید می‌شود.

ب: در سطح داخلی آن، جایگاهی برای قرارگیری نوکلئوتید سه‌فسفاته وجود دارد.

ج: یکی از نقش‌های آن مشابه نقش پروتئین پُرکننده سیتوپلاسم گویچه‌های قرمز است.

د: پیوندهای پپتیدی آن توسط رناتن (ریبوزوم)های سطح شبکه آندوپلاسمی تشکیل شده‌اند.

(۱) ۴ (۲) ۳ (۳) ۲ (۴) ۱

۴۴- در جانداري که نیتروژن مورد نیاز برای گیاه آزولا را تأمین می‌کند، کدام مورد امکان‌پذیر نیست؟

(۱) تنظیم بیان ژن از طریق کاهش پایداری (طول عمر) رنای پیک (mRNA)

(۲) ایجاد چند دوراهی همانندسازی در نقاط متعددی از یک مولکول دنا (DNA)

(۳) تشکیل رشته پلی‌نوکلئوتیدی با دو انتهای متفاوت در طول فرایند همانندسازی

(۴) فعالیت آنزیم‌های جداکننده پروتئین‌های همراه دنا (DNA) قبل از همانندسازی

۴۵- نمودار زیر، مربوط به توزیع فراوانی رخ‌نمود (فنونتیپ)های صفت قد در یک جمعیت انسانی را نشان می‌دهد. کدام

مورد، درباره این صفت، درست است؟

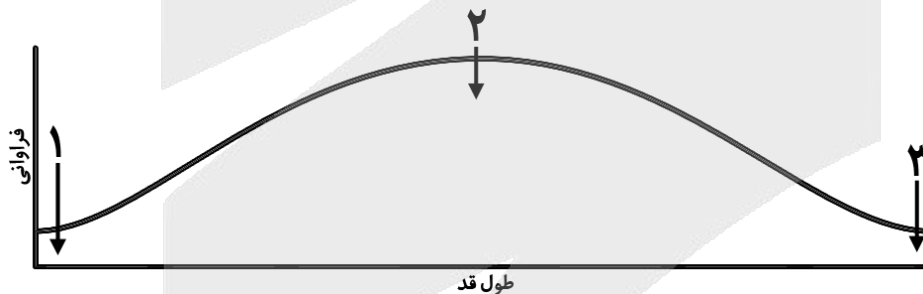

(۱) همه افراد دارای رخ‌نمود «۳»، ژن‌نمود (ژنوتیپ) مشابه دارند.

(۲) همه افراد دارای رخ‌نمود «۱»، چند جایگاه ژنی برای صفت قد دارند.

(۳) علت قد افراد دارای رخ‌نمود «۳» را می‌توان از روی فقط ژن‌های آن‌ها، توضیح داد.

(۴) برای افراد دارای رخ‌نمود «۲»، فقط یک نوع ژن‌نمود (ژنوتیپ) در جمعیت وجود دارد.





كد کنترل

222

A



پنجشنبه

۱۴۰۳/۱۰/۲۰

سال تحصیلی ۱۴۰۴-۱۴۰۳



دفترچه شماره ۲

مرور نیم سال اول دوازدهم



ماز

گروه آزمایشی علوم تجربی - پایه دوازدهم
آزمون الکترونیکی ماز - مرحله ۷

مدت پاسخگویی: ۷۵ دقیقه

تعداد سؤال: ۶۵

ردیف	مواد امتحانی	تعداد سؤال	از شماره	تا شماره	زمان پاسخگویی
۱	فیزیک	۳۰	۴۶	۷۵	۴۰ دقیقه
۲	شیمی	۳۵	۷۶	۱۱۰	۳۵ دقیقه

برای شباهت حداکثری به کنکور، صفحه آرایبی، فونت و حتی اندازه متن در تمامی آزمون های ماز، کاملاً یکسان با استاندارد دفترچه های کنکور در نظر گرفته می شود.

حق چاپ و تکثیر سؤالات به هر روش (الکترونیکی و...) پس از برگزاری آزمون برای تمامی اشخاص حقیقی و حقوقی تنها با مجوز «گروه ماز» مجاز می باشد و با متخلفین برابر مقررات رفتار می شود. به دلیل عدم رضایت تیم ماز، هرگونه استفاده غیرقانونی از دفترچه سؤالات و پاسخنامه ماز برای تمامی اشخاص، شرعاً حرام است.

۴۶- نمودار مکان - زمان متحرکی به شکل زیر است. در بازه زمانی صفر تا t_1 ، تندی متحرک چگونه تغییر می کند؟

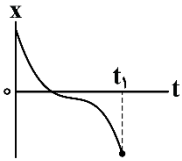

- (۱) پیوسته افزایش می یابد.
- (۲) ابتدا افزایش، سپس کاهش می یابد.
- (۳) پیوسته کاهش می یابد.
- (۴) ابتدا کاهش، سپس افزایش می یابد.

۴۷- متحرکی بر روی محور x در حال حرکت است. بردار شتاب متوسط آن در بازه زمانی $t_1 = 0s$ تا $t_2 = 6s$ در SI برابر $2\vec{i}$ - و در بازه زمانی $t_2 = 6s$ تا $t_3 = 15s$ در SI برابر $3\vec{i}$ است. بردار شتاب متوسط آن در بازه زمانی $t_1 = 0$ تا $t_3 = 15s$ در SI کدام است؟

- (۱) $\frac{1}{2}\vec{i}$
- (۲) \vec{i}
- (۳) $-\vec{i}$
- (۴) $-\frac{1}{2}\vec{i}$

۴۸- شناگری از ابتدای استخری به طول L، یک بار در بازه زمانی صفر تا t_1 طول استخر را با تندی متوسط s_1 رفته و برمی گردد و در بازه زمانی t_1 تا t_2 طول استخر را با تندی متوسط s_2 طی می کند. در بازه زمانی صفر تا t_2 ، اندازه سرعت متوسط شناگر کدام است؟

- (۱) $\frac{s_1 s_2}{2(s_1 + 2s_2)}$
- (۲) $\frac{2s_1 s_2}{s_2 + 2s_1}$
- (۳) $\frac{s_1 s_2}{s_2 + 2s_1}$
- (۴) $\frac{s_1 s_2}{s_1 + 2s_2}$

۴۹- نمودار مکان - زمان دو خودروی A و B که روی خط راست حرکت می کنند، مطابق شکل است. اگر ابتدا در لحظه t_1 و سپس در لحظه t_2 فاصله دو متحرک از هم ۳۰۰ متر باشد، نسبت $\frac{t_1}{t_2}$ کدام است؟

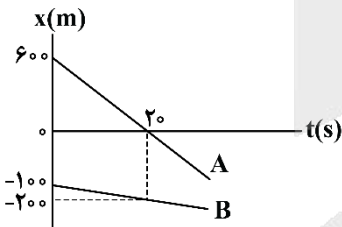

- (۱) ۰/۴
- (۲) ۲/۵
- (۳) ۰/۸
- (۴) ۱/۲۵

۵۰- نمودار مکان - زمان متحرکی که با شتاب ثابت بر روی محور x حرکت می کند، مطابق شکل زیر است. سرعت متوسط متحرک در بازه $t_1 = 0$ تا $t_2 = 3s$ چند متر بر ثانیه است؟

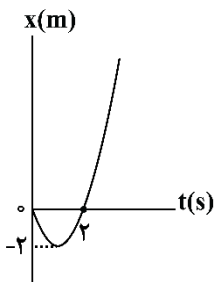

- ۱ (۱)
- ۲ (۲)
- ۳ (۳)
- ۴ (۴)

۵۱- نمودار سرعت - زمان برای سه متحرک A، B و C که بر روی مسیر مستقیم حرکت می کنند، مطابق شکل است. کدام گزینه در مورد مقایسه شتاب حرکت این سه متحرک صحیح است؟ آزمون وی ای پی

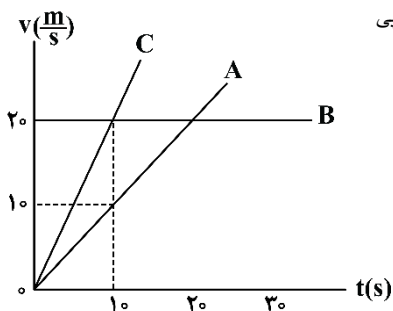

- ۱ (۱) $a_C = 2a_A > a_B = 0$
- ۲ (۲) $a_C = \frac{1}{2}a_A > a_B = 0$
- ۳ (۳) $a_B > a_C > a_A$
- ۴ (۴) $a_B = 2a_C = 4a_A$

۵۲- متحرکی از حال سکون بر روی محور x با شتاب ثابت، شروع به حرکت می کند. مسافت طی شده در ثانیه سوم حرکت چند برابر مسافت طی شده در ۳ ثانیه اول حرکت است؟

- ۱ (۱)
- ۲ (۲) $\frac{5}{9}$
- ۳ (۳) $\frac{5}{7}$
- ۴ (۴) ۳

۵۳- متحرکی از حال سکون بر روی محور x و در جهت محور x با شتاب ثابت، شروع به حرکت می کند و پس از مدت زمان Δt_1 سرعت خود را با شتاب ثابتی به بزرگی $1 \frac{m}{s^2}$ کاهش می دهد تا در مدت زمان Δt_2 متوقف شود. اگر مسافت طی شده توسط متحرک در کل $300m$ و تندی متوسط در بازه زمانی Δt_1 برابر $10 \frac{m}{s}$ باشد، شتاب متوسط در ۶ ثانیه دوم حرکت چند متر بر مربع ثانیه است؟

- ۱ (۱) ۰/۵
- ۲ (۲) ۱
- ۳ (۳) ۱/۵
- ۴ (۴) ۲



۵۴- مطابق شکل زیر، نمودار شتاب - زمان متحرکی رسم شده که در مبدأ زمان در مکان $x = 8m$ بوده و دارای سرعت $\vec{i}(-4 \frac{m}{s})$ است. در 10 ثانیه اول حرکت، بیشترین فاصله متحرک از محل شروع حرکت، چند متر است؟

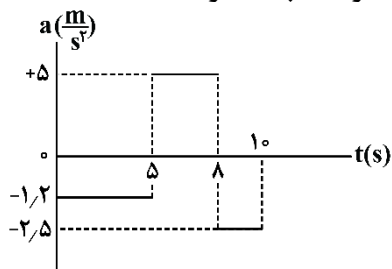

(۱) ۳۷

(۲) ۲۹/۵

(۳) ۴۵

(۴) ۲۹

۵۵- نمودار سرعت - زمان دو متحرک A و B که از یک مکان بر روی محور x شروع به حرکت می کنند، مطابق شکل زیر است. در لحظه $t = 10s$ ، فاصله دو متحرک از یکدیگر چند متر است؟ آزمون وی ای پی

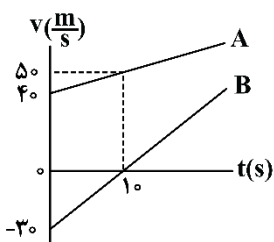

(۱) ۱۵۰

(۲) ۳۰۰

(۳) ۴۵۰

(۴) ۶۰۰

۵۶- خودرویی پشت چراغ قرمز ایستاده است. با سبز شدن چراغ، خودرو با شتاب ثابت $2 \frac{m}{s^2}$ از حال سکون، شروع به حرکت می کند. در همین لحظه، کامیونی با سرعت ثابت $36 \frac{km}{h}$ از آن سبقت می گیرد. پس از گذشت چند ثانیه، خودرو به کامیون می رسد؟

(۴) ۳۶

(۳) ۱۸

(۲) ۱۰

(۱) ۵

۵۷- چه تعداد از موارد زیر درست است؟

الف: نیروی وزن سیبی که به یک شاخه درخت آویزان است بر شاخه درخت و واکنش آن بر روی زمین وارد می شود.
ب: واکنش نیروی شناوری وارد بر یک کشتی شناور بر سطح آب که در حال تعادل قرار دارد، هم اندازه و هم جهت با نیروی وزن کشتی است.

پ: واکنش نیرویی که یک قایقران با پارو به آب وارد می کند، بر پارو وارد می شود.

ت: نیروی اصطکاک وارد بر شخصی که در حال راه رفتن بر روی یک سطح افقی است، در جهت حرکت شخص بوده و واکنش آن بر سطح افقی وارد می شود.

(۴) ۴

(۳) ۳

(۲) ۲

(۱) ۱





۵۸- دو گوی هم‌اندازه با جرم‌های m و $2m$ را از بالای برجی به ارتفاع h به‌طور هم‌زمان رها می‌کنیم. با فرض این‌که نیروی مقاومت هوا در طی حرکت دو گوی، یکسان و بزرگی آن برابر $0.8mg$ باشد، تندی برخورد گوی سنگین‌تر با زمین چند برابر تندی برخورد گوی سبک‌تر با زمین است؟

- (۱) ۱ (۲) $\frac{\sqrt{3}}{3}$ (۳) $\sqrt{3}$ (۴) ۳

۵۹- فنری به جرم ناچیز از سقف آسانسوری آویزان است. وزنه‌ای را از فنر آویزان می‌کنیم و بعد از تعادل مجموعه جرم - فنر، طول فنر به 32cm می‌رسد. ناگهان آسانسور با شتاب رو به بالای $2\frac{m}{s^2}$ شروع به حرکت می‌کند و طول فنر به 34cm می‌رسد. طول فنر قبل از آویختن وزنه چند سانتی‌متر بوده است؟ ($g = 10\frac{m}{s^2}$)

- (۱) ۲۰ (۲) ۲۲ (۳) ۲۴ (۴) ۲۶

۶۰- مطابق شکل، به جسمی به جرم 10kg که بر روی سطح افقی قرار دارد، نیروی افقی F وارد شده و جسم در آستانه حرکت است. بزرگی نیروی F را چند درصد افزایش دهیم تا نیروی خالص وارد بر جسم برابر 30N شود؟ ($g = 10\frac{m}{s^2}$)

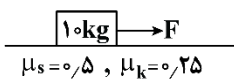

- (۱) ۵ (۲) ۱۰ (۳) ۲۰ (۴) ۳۰

۶۱- راننده خودروبی با دیدن مانعی که در فاصله ۵۰ متری آن قرار دارد بلافاصله ترمز می‌کند و بعد از ۴ ثانیه می‌ایستد. اگر ضریب اصطکاک جنبشی بین لاستیک‌ها و سطح جاده برابر 0.2 باشد، خودرو در فاصله چند متری مانع می‌ایستد؟

($g = 10\frac{m}{s^2}$)

- (۱) صفر (۲) ۲ (۳) ۱۶ (۴) ۳۴

۶۲- در شکل زیر، جسمی به جرم $2/4\text{kg}$ توسط نیروی افقی F ، به دیواری فشرده شده است و در حالت سکون قرار دارد. نیرویی که از طرف سطح به جسم وارد می‌شود، چند برابر وزن جسم است؟ ($g = 10\frac{m}{s^2}$, $\mu_s = 0.8$)

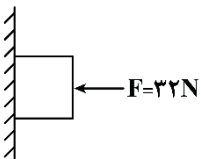

- (۱) $\sqrt{3}$ (۲) $\frac{4}{3}$ (۳) $\frac{5}{3}$ (۴) $\sqrt{2}$





۶۳- مطابق شکل زیر، وزنه‌ای را در مبدأ زمان با تندی اولیه $12 \frac{m}{s}$ روی سطح افقی به سمت چپ پرتاب می‌کنیم تا تحت تأثیر نیروی اصطکاک متوقف شود. اگر از لحظه توقف جسم، نیروی ثابت $\vec{F} = 20(N)\vec{i}$ به آن وارد شود. در چه لحظه‌ای بر حسب ثانیه، وزنه به مکان اولیه‌اش برمی‌گردد؟ ($g = 10 \frac{m}{s^2}$)

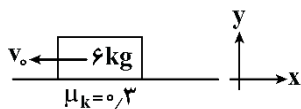

- (۱) ۲۰
(۲) ۸
(۳) ۱۲
(۴) ۱۶

۶۴- مطابق شکل، نردبان ساکنی به جرم ۲۰ کیلوگرم به دیوار قائم بدون اصطکاک تکیه داده شده است و دیوار، نیروی ۱۰۰ نیوتون بر آن وارد می‌کند. ضریب اصطکاک ایستایی بین زمین و پای نردبان ۰/۷۵ است. نیروی اصطکاک بین نردبان و زمین چند نیوتون است؟ ($g = 10 \frac{m}{s^2}$)

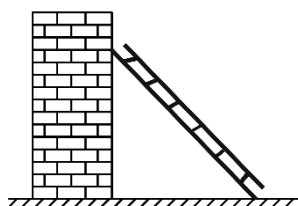

- (۱) ۱۰۰
(۲) ۱۵۰
(۳) ۲۰۰
(۴) ۲۵۰

۶۵- جرم جسم A، ۵۰ درصد کم‌تر از جرم جسم B است. اگر هر دو جسم با تندی ثابت حرکت کنند، طوری که تکانه جسم A، ۴ برابر تکانه جسم B باشد، انرژی جنبشی جسم B چند برابر انرژی جنبشی جسم A است؟

- (۱) $\frac{1}{8}$
(۲) $\frac{1}{16}$
(۳) $\frac{1}{32}$
(۴) $\frac{1}{64}$

۶۶- معادله تکانه - زمان متحرکی که بر روی محور x حرکت می‌کند، در SI به صورت $p = 2t^2 - 4t + 6$ است. نیروی خالص متوسط وارد بر جسم در بازه $t_1 = 2s$ تا $t_2 = 4s$ چند نیوتون است؟

- (۱) $8\vec{i}$
(۲) $-8\vec{i}$
(۳) $4\vec{i}$
(۴) $-4\vec{i}$



- ۶۷- جسمی ساکن به جرم 4 kg به یک فنر با طول اولیه 30 cm و ثابت فنر $400 \frac{\text{N}}{\text{m}}$ بسته شده است. نمودار تغییرات نیروی فنر (F) بر حسب زمان، مطابق شکل زیر داده شده است. چه تعداد از موارد زیر درست است؟ ($g = 10 \frac{\text{N}}{\text{kg}}$)

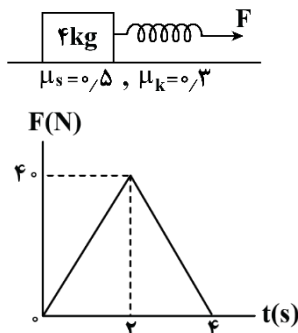

- الف: در لحظه شروع حرکت، طول فنر 35 cm است.
ب: در لحظه‌ای که طول فنر به 33 cm می‌رسد، نیروی خالص وارد بر جسم، صفر است.
پ: به مدت $2/4$ ثانیه، حرکت جسم تندشونده است.

- (۱) صفر
(۲) ۱
(۳) ۲
(۴) ۳

- ۶۸- یک تلسکوپ فضایی در ارتفاع تقریبی 1600 کیلومتری از سطح زمین به دور زمین می‌چرخد. شتاب گرانشی در این فاصله چند واحد SI است؟ ($R_e = 6400\text{ km}$, $g_0 = 10 \frac{\text{m}}{\text{s}^2}$)

- (۱) $7/6$ (۲) $5/6$ (۳) $6/4$ (۴) $8/4$

- ۶۹- معادله مکان - زمان نوسانگری که حرکت هماهنگ ساده انجام می‌دهد، در SI به صورت $x = 0.4 \cos 4\pi t$ است. از لحظه صفر تا لحظه‌ای که مسافت طی شده توسط نوسانگر برابر 140 cm می‌شود، اندازه سرعت متوسط نوسانگر چند واحد SI است؟

- (۱) 0.48 (۲) 0.24 (۳) 0.18 (۴) 0.12

- ۷۰- نوسانگری بر روی پاره‌خطی به طول 20 cm حرکت هماهنگ ساده انجام می‌دهد و در هر بازه زمانی دلخواهی به مدت 1 ثانیه، 10 بار به بیشینه تندی خود می‌رسد. اندازه بیش‌ترین تندی متوسط نوسانگر در یک بازه زمانی $\frac{1}{3}$ ثانیه‌ای، چند متر بر ثانیه بیش‌تر از کم‌ترین تندی متوسط نوسانگر در یک بازه زمانی $\frac{1}{3}$ ثانیه‌ای می‌باشد؟

- (۱) $4\sqrt{2}$ (۲) $2\sqrt{2}$ (۳) $3 - 2\sqrt{2}$ (۴) $2\sqrt{2} - 1$

- ۷۱- جرم خودرویی همراه با سرنشینان آن 1600 kg است. این خودرو روی چهار فنر که ثابت هر کدام $10^5 \frac{\text{N}}{\text{m}}$ می‌باشد، سوار شده است. بسامد ارتعاش خودرو وقتی از چاله‌ای می‌گذرد، چند هرتز است؟ (فرض کنید وزن خودرو به‌طور یکنواخت روی فنرهای چهارچرخ توزیع شده است و $\pi = \sqrt{10}$)

- (۱) $1/25$ (۲) $0/4$ (۳) $2/5$ (۴) 5



۷۲- وزنه‌ای به جرم ۹۰۰ گرم به انتهای فنری با ثابت $\frac{4}{5} \frac{N}{cm}$ بسته شده است و روی سطح افقی بدون اصطکاک به نوسان درمی‌آید. اگر بیش‌ترین و کم‌ترین طول فنر به ترتیب ۶۰cm و ۴۰cm باشد، بیشینه تندی نوسانگر چند متر بر ثانیه است؟

- (۱) $\sqrt{5}$ (۲) $\sqrt{10}$ (۳) ۲ (۴) $\sqrt{10}$

۷۳- نمودار مکان - زمان آونگ ساده‌ای که به صورت هماهنگ ساده نوسان می‌کند به صورت زیر است. اگر طول آونگ $12/5 \text{ cm}$ کاهش یابد، دوره تناوب آن چند برابر می‌شود؟ ($\pi^2 = g$)

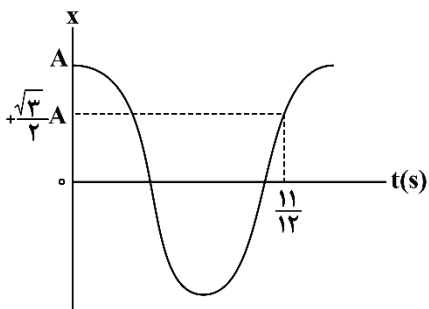

- (۱) $\frac{1}{2}$
(۲) $\frac{\sqrt{2}}{2}$
(۳) $\sqrt{2}$
(۴) ۲

۷۴- نوسانگری به جرم ۲۰۰ گرم بر روی پاره‌خطی به طول ۱۰cm حرکت هماهنگ ساده انجام می‌دهد. اگر بسامد نوسانگر برابر ۵Hz باشد، بیشینه انرژی جنبشی نوسانگر چند میلی‌ژول است؟ ($\pi = 3$) آزمون وی ای پی

- (۱) ۴۵ (۲) ۴۵۰ (۳) $22/5$ (۴) ۲۲۵

۷۵- نمودار انرژی‌های جنبشی (K) و پتانسیل کشسانی (U) یک نوسانگر هماهنگ ساده بر حسب مکان آن مطابق شکل زیر است. اگر مسافت طی شده نوسانگر در هر دوره نوسان ۴۰cm باشد، نیروی خالص وارد بر نوسانگر در لحظه تغییر جهت بردار تکانه آن کدام است؟

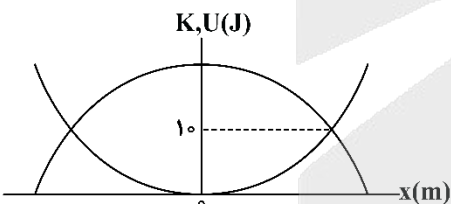

- (۱) ۸۰۰
(۲) ۲۰۰
(۳) ۴۰۰
(۴) ۱۶۰۰

۷۶- کدام مطلب زیر درست است؟

- (۱) میانگین جهانی شاخص امید به زندگی، بیشتر از مقدار این شاخص در نواحی برخوردار جهان است.
 - (۲) صابون مایع را از گرم کردن مخلوط روغن‌های مایع مثل روغن زیتون با سدیم هیدروکسید تهیه می‌کنند.
 - (۳) اگر ظروف چرب را به خاکستر آغشته کرده و با آب گرم شست‌وشو بدهیم، چربی‌ها آسان‌تر تمیز می‌شوند.
 - (۴) اتیلن گلیکول، الکلی است که به عنوان ضدیخ کاربرد داشته و در هر مولکول آن، ۷ پیوند اشتراکی وجود دارد.
- ۷۷- تفاوت جرم واکنش‌دهنده‌های مصرف شده در فرایند تولید ۰/۱ مول پاک‌کننده صابونی جامد با استفاده از یک اسید چرب، برابر با ۲۰/۲ گرم است. اگر همه پیوندهای کربن-کربن موجود در این پاک‌کننده یگانه باشند، شمار اتم‌های کربن موجود در هر مول از این پاک‌کننده کدام است؟ ($H = 1$ و $C = 12$ و $O = 16$ و $Na = 23$)
 آب + پاک‌کننده صابونی → محلول سدیم هیدروکسید + اسید چرب : معادله واکنش

(۱) $3/01 \times 10^{24}$ (۲) $6/02 \times 10^{24}$ (۳) $1/204 \times 10^{24}$ (۴) $9/03 \times 10^{24}$

- ۷۸- اگر مجموع غلظت ppm کاتیون‌های منیزیم و کلسیم در یک نمونه از آب سخت برابر با ۳۶۰۰ واحد باشد، یک نمونه ۱۲ لیتری از این نمونه آب با چگالی $1/1 g \cdot mL^{-1}$ ، با چند مول از پاک‌کننده زیر می‌تواند وارد واکنش شود؟

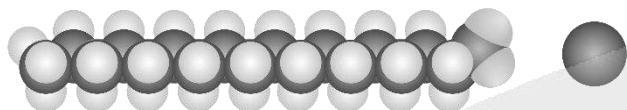

($Ca = 40$ و $Mg = 24$: $g \cdot mol^{-1}$)

- (۱) ۱/۶
- (۲) ۳/۲
- (۳) ۴/۸
- (۴) ۹/۶

۷۹- کدام مطلب زیر نادرست است؟

- (۱) رسوب تشکیل شده بر روی دیواره کتری، لوله‌ها، آبراه‌ها و دیگ‌های بخار را می‌توان به کمک صابون‌ها پاک کرد.
 - (۲) در ساختار بخش قطبی اسیدهای چرب، همانند استرهای سنگین، پیوند دوگانه کربن-اکسیژن یافت می‌شود.
 - (۳) شربت معده، نمونه‌ای از مخلوط‌های ناپایدار بوده و مسیر حرکت نور در یک نمونه از آن مشخص است.
 - (۴) با ریختن مقداری صابون در روغن زیتون، بخش قطبی ذرات صابون در کنار هم قرار می‌گیرد.
- ۸۰- جرم یک نمونه اوره، برابر با جرم متانول موجود در ۶ لیتر محلول ۰/۱ مولار این ماده است. در ساختار این نمونه از اوره، تقریباً چند اتم هیدروژن وجود دارد؟ ($H = 1$ و $C = 12$ و $N = 14$ و $O = 16$)

(۱) $1/54 \times 10^{24}$ (۲) $7/7 \times 10^{23}$ (۳) $1/32 \times 10^{24}$ (۴) $6/6 \times 10^{23}$



۸۱- کدام موارد از عبارتهای زیر درست است؟

الف: تصویر مقابل، نوعی چربی را نشان می‌دهد که در ساختار آن ۵۳ پیوند C - C وجود دارد.

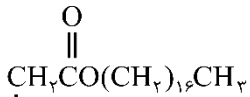

ب: مخلوط پودر آلومینیم و NaOH، همانند سفیدکننده‌ها، یک پاک‌کننده خورنده است.

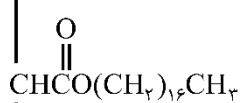

پ: در پاک‌کننده‌های غیرصابونی، بجای گروه CO_2^- صابون، گروه SO_3^- قرار گرفته است.

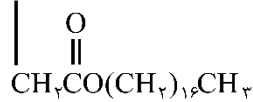

ت: در تهیه لباس ضد آب، استفاده از الیاف پلی‌استری در مقایسه با نخ مناسب‌تر است.

(۱) «الف» و «پ» (۲) «ب» و «پ»

(۳) «الف» و «ت» (۴) «ب» و «ت»

۸۲- اگر ثابت یونش اسید HA در محلول ۰/۵ مولار از این ماده برابر ۱/۱۲۵ مول بر لیتر باشد، درصد یونش این اسید در محلول مورد نظر چند برابر درصد یونش هیدروفلوئوریک اسید در محلولی از این ماده با غلظت ۱ مولار و $\text{pH} = 2$ خواهد بود؟

(۱) ۵۰ (۲) ۶۰ (۳) ۷۵ (۴) ۸۰

۸۳- اگر pH محلول یک اسید آلی تک پروتون‌دار با درصد جرمی ۰/۷۸٪ و چگالی ۱ گرم بر میلی‌لیتر برابر با ۱/۵ باشد، جرم مولی ذرات سازنده این اسید برابر با چند گرم بر مول می‌شود؟ (ثابت یونش این اسید $10^{-3} \times 9$ است).

(۱) ۴۶ (۲) ۶۰ (۳) ۷۴ (۴) ۷۸

۸۴- کدام مطلب زیر درست است؟

- (۱) پاک‌کننده‌های خورنده برخلاف صابون‌ها با آلودگی‌ها واکنش داده و آن‌ها را به مواد محلول در آب تبدیل می‌کنند.
 - (۲) در ساختار یک پاک‌کننده غیرصابونی، برخلاف پاک‌کننده‌های صابونی، به یقین پیوند دوگانه بین اتم‌ها وجود دارد.
 - (۳) در ساختار هر پاک‌کننده صابونی، به یقین ذره‌هایی یافت می‌شوند که در تشکیل هیچ پیوند اشتراکی شرکت نکرده‌اند.
 - (۴) شیر، حاوی توده‌های مولکولی با اندازه متفاوت بوده و مسیر حرکت نور، همانند محلول آبی شکر، در آن مشخص است.
- ۸۵- شمار پیوندهای اشتراکی در ساختار هر مولکول از ترکیب مقابل، چند برابر شمار این پیوندها در ساختار یون استات است؟

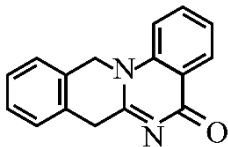

(۱) ۵ (۲) ۶

(۳) ۷ (۴) ۸

۸۶- چه تعداد از عبارتهای زیر درست است؟ آزمون وی‌ای پی

الف: با استفاده از مدل آرنیوس نمی‌توان دربارهٔ میزان اسیدی یا بازی بودن یک محلول اظهار نظر کرد.

ب: اسید معده افزون بر فعال کردن آنزیم‌های گوارشی، جانداران ذره‌بینی موجود در غذا را نیز از بین می‌برد.

پ: سرکه سفید، حاوی یک ماده آلی بوده و همانند محلول حاصل از انحلال آهک در آب، کاغذ pH را قرمز می‌کند.

ت: همه اکسیدهای نافلزتی حاصل از عناصر دوره دوم جدول تناوبی، اسید آرنیوس بوده و pH محلول را کاهش می‌دهند.

(۱) ۱ (۲) ۲ (۳) ۳ (۴) ۴





۸۷- مقدار pH محلول حاصل از افزودن ۴۰۰ میلی لیتر آب خالص به ۱۰۰ میلی لیتر محلول هیدروکلریک اسید با $pH = 2/3$ چقدر بوده و غلظت یون کلرید در محلول حاصل از این فرایند برابر با چند ppm می شود؟ (چگالی محلول را برابر با ۱/۲۵ گرم بر میلی لیتر در نظر بگیرید. $(Cl = 35/5 \text{ g. mol}^{-1})$)

- (۱) ۲/۷ - ۴۴/۳ (۲) ۳ - ۴۴/۳ (۳) ۲/۷ - ۲۸/۴ (۴) ۳ - ۲۸/۴

۸۸- اگر مجموع غلظت مولی یون ها در محلول حاصل از حل کردن مقداری فورمیک اسید ($K_a = 1/8 \times 10^{-4} \text{ mol. L}^{-1}$) در ۴۰۰ میلی لیتر آب در دمای معین برابر ۰/۰۳ مول بر لیتر باشد، pH محلول و جرم تقریبی فورمیک اسید حل شده در محلول به ترتیب کدام است؟

(از تغییر حجم محلول صرف نظر کنید. $g. mol^{-1}$: $H = 1$ و $C = 12$ و $O = 16$)

- (۱) ۱/۳ - ۲۷/۶ (۲) ۱/۳ - ۲۳/۳ (۳) ۱/۸ - ۲۷/۶ (۴) ۱/۸ - ۲۳/۳

۸۹- کدام مطلب زیر نادرست است؟

- (۱) با افزودن سدیم هیدروژن کربنات به شوینده ها، قدرت این مواد برای پاک کردن چربی ها بیشتر می شود.
 (۲) مقدار $[H_2O^+]$ در شیر ترشح شده از معده انسان، بیشتر از غلظت این یون در محلولی با $pH = 2$ است.
 (۳) دیواره داخلی معده انسان، به طور طبیعی مقدار کمی از یون های هیدرونیوم موجود در معده را جذب می کند.
 (۴) منیزیم هیدروکسید، یکی از مواد موجود در ضداسیدها بوده و هر مول از آن، یک مول اسید معده را خنثی می کند.
 ۹۰- مقدار ۲۵ mL محلول هیدروبرمیک اسید با $pH = 1$ به ۱۷۵ mL محلول KOH اضافه می شود. اگر pH محلول نهایی برابر ۱۳/۴ باشد، جرم تقریبی یون K^+ در محلول بازی اولیه برابر با چند گرم بوده و درصد جرمی یون Br^- در محلول پایانی چقدر است؟

(چگالی محلول ها را برابر با ۱ گرم بر میلی لیتر در نظر بگیرید. $g. mol^{-1}$: $K = 39$ و $Br = 80$)

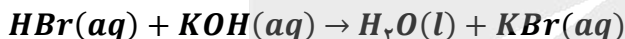

- (۱) ۲/۰۵ ، ۰/۸ (۲) ۲/۰۵ ، ۰/۱ (۳) ۴/۱ ، ۰/۸ (۴) ۴/۱ ، ۰/۱

۹۱- یک نمونه ۱/۶ گرمی از گاز گوگرد تری اکسید را در مقداری آب حل کرده و حجم محلول مورد نظر را به ۴۰۰ میلی لیتر می رسانیم. برای خنثی کردن ۱۰۰ میلی لیتر از محلول ایجاد شده، به چند لیتر محلول ۰/۰۲ مولار سود نیاز داریم؟

($S = 32$ و $O = 16$: $g. mol^{-1}$)

- (۱) ۰/۰۲۵ (۲) ۰/۰۵ (۳) ۰/۲۵ (۴) ۰/۵

۹۲- کدام موارد از عبارات های زیر درست است؟

- الف: برخلاف خون موجود در رگ ها، محتویات معده خاصیت اسیدی داشته و pH آن ها کوچک تر از ۷ است.
 ب: در شرایط یکسان، تعداد ذرات اسید یونیده نشده در محلول نیتریک اسید کمتر از محلول نیترواسید است.
 پ: در شرایط استاندارد (STP)، حاصل ضرب غلظت مولی یون های OH^- و H^+ در محلول های آبی برابر 10^{-14} است.
 ت: هیدروسبانیک اسید، برخلاف سولفوریک اسید، یک اسید ضعیف بوده و مقدار ثابت یونش آن کوچک تر از صفر است.
 (۱) «الف» و «ب» (۲) «ب» و «پ» (۳) «پ» و «ت» (۴) «الف» و «ت»



۹۳- جرم‌های برابر از باریوم اکسید و آمونیاک را به طور مجزا در ۱ لیتر آب حل می‌کنیم. اگر درجه یونش آمونیاک در محلول حاصل از این فرایند برابر با ۰/۰۲ باشد، pH محلول آمونیاک تقریباً به اندازه واحد از محلول دیگر می‌شود.

($Ba = 137$ و $O = 16$ و $N = 14$ و $H = 1 : g.mol^{-1}$)

(۱) ۱ - کمتر (۲) ۱ - بیشتر (۳) ۰/۶ - کمتر (۴) ۰/۶ - بیشتر

۹۴- کدام مطلب زیر نادرست است؟

(۱) اگر غلظت یون هیدرونیوم در محلول یک اسید با غلظت اولیه اسید برابر باشد، ثابت یونش آن اسید بسیار بزرگ است.
 (۲) یک نمونه از آب خالص، برخلاف نمونه‌ای از آب گازدار و آب نمک، اصلاً جریان الکتریسیته را از خود عبور نخواهد داد.
 (۳) با افزودن مقداری آب خالص به محلول آبی از نیترواسید، درجه یونش اسید مورد نظر در محلول افزایش پیدا می‌کند.
 (۴) اگر K_a اسید HA بزرگ‌تر از HB باشد، با دانستن pH اسید HA ، درباره pH اسید دیگر نمی‌توان اظهار نظر کرد.
 ۹۵- در شرایط استاندارد، ۴۴/۸ لیتر گاز HX را در ۸۰۰ میلی‌لیتر آب خالص حل می‌کنیم. درصد یونش مولکول‌های اسید در محلول ایجاد شده برابر با چقدر باشد، تا محلول ایجاد شده قابل استفاده در ساختار نیم سلول SHE شود؟

(۱) ۶۰ (۲) ۸۰ (۳) ۲۰ (۴) ۴۰

۹۶- یک نمونه ۳ گرمی از منیزیم را در واکنش اکسایش شرکت داده و الکترون‌های حاصل از این فرایند را روی سطح یک کره فلزی به شعاع $5cm$ قرار می‌دهیم. اگر این الکترون‌ها به صورت متقارن روی سطح کره پخش شوند، در هر سانتی‌متر از سطح این کره فلزی تقریباً چند عدد الکترون قرار خواهد گرفت؟ (عدد π را برابر ۳ در نظر بگیرید.

($Mg = 24 : g.mol^{-1}$)

(۱) $2/5 \times 10^{21}$ (۲) 5×10^{21} (۳) $2/5 \times 10^{20}$ (۴) 5×10^{20}

۹۷- کدام مطلب زیر درست است؟

(۱) در واکنش هیدروکلریک اسید با فلزها، یون کلرید نقشی در فرایند اکسایش - کاهش ندارد.
 (۲) آخرین فلز واسطه موجود در تناوب چهارم، در مقایسه با آلومینیم، قدرت کاهندگی بیشتری دارد.
 (۳) در واکنش میان فلز روی با گاز اکسیژن، هر اتم از گونه کاهنده ۲ الکترون با $l = 2$ از دست خواهد داد.
 (۴) با قرار دادن منیزیم در محلول مس (II) سولفات، دما بالا رفته و مجموع غلظت کاتیون‌ها در محلول بیشتر می‌شود.
 ۹۸- چند مورد از عبارات‌های زیر درست است؟

الف: کاهش اثر نقص عضو، نیم‌رخ‌ی از افزایش سطح رفاه بوده و به دنبال رشد دانش و پیشرفت فناوری محقق شده است.
 ب: با استفاده از یک لیمو و دو تیغه از جنس Zn و Cu ، می‌توان بخشی از انرژی ذخیره شده در فلزها را آزاد کرد.
 پ: پرکاربردترین شکل انرژی در استفاده از فناوری‌هایی مثل فناوری گرمایش آسان‌تر، انرژی الکتریکی است.
 ت: اکسیژن نافلزی فعال است که با همه عناصر فلزی واکنش داده و آنها را به اکسید فلز تبدیل می‌کند.

(۱) ۱ (۲) ۲ (۳) ۳ (۴) ۴



۹۹- مجموع ضریب‌های استوکیومتری مواد در واکنش اکسایش-کاهش زیر چقدر بوده و به ازای مبادله $0/6$ مول الکترون در این واکنش، چند مول از گونه اکسند مصرف می‌شود؟ (گزینه‌ها را از راست به چپ بخوانید.)

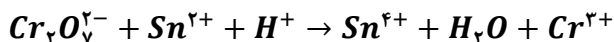

(۱) $0/15 - 28$ (۲) $0/1 - 28$ (۳) $0/15 - 30$ (۴) $0/1 - 30$

۱۰۰- یک قطعه فلز روی را در محلولی از مس (II) سولفات قرار می‌دهیم. اگر در طول یک بازه زمانی، ۳ مول الکترون بین گونه‌های شرکت کننده در این واکنش مبادله شده باشد، میزان تغییر جرم تیغه فلزی برابر با چند گرم می‌شود؟

(کل فلز تولید شده روی سطح تیغه رسوب می‌کند. $Zn = 65$ و $Cu = 64 : g.mol^{-1}$)

(۱) ۵ (۲) $2/5$ (۳) ۳ (۴) $1/5$

۱۰۱- برای تغییر مقدار emf سلول گالوانی روی-نقره، از کدام اقدام زیر نمی‌توان استفاده کرد؟

(۱) جایگزین کردن الکتروود روی با الکتروود آهن

(۲) تغییر غلظت کاتیون در ساختار نیم‌سلول نقره

(۳) تغییر جرم تیغه فلز روی در نیم‌سلول روی

(۴) تغییر دمای محیط انجام واکنش الکتروشیمیایی

۱۰۲- کدام موارد از عبارتهای زیر درست است؟

الف: جهت حرکت الکترون‌ها در مدار خارجی سلول روی-مس، مخالف جهت حرکت آنیون‌ها در دیواره متخلخل آن است.

ب: نیروی الکتروموتوری سلول گالوانی هیدروژن-نقره، کمتر از نیروی الکتروموتوری سلول گالوانی آهن-نقره است.

پ: با قرار دادن یک تیغه مس در محلول آبی از نیتریک اسید، با گذشت زمان، نیم‌سلولی از مس ایجاد می‌شود.

ت: در سری الکتروشیمیایی عناصر فلزی، عنصر لیتیم در موقعیت بالاتری در مقایسه با عنصر روی قرار دارد.

(۱) «الف» و «ب» (۲) «ب» و «پ» (۳) «پ» و «ت» (۴) «الف» و «ت»

۱۰۳- کدام مطلب زیر نادرست است؟

(۱) گرمای حاصل از واکنش آهن با محلول $CuSO_4$ ، بیشتر از گرمای حاصل از واکنش آهن با محلول Ag_2SO_4 است.

(۲) در سری الکتروشیمیایی، گونه کاهنده در سمت راست و گونه اکسند در سمت چپ نیم‌واکنش‌ها نوشته می‌شود.

(۳) بازده تولید انرژی الکتریکی در نیروگاه حرارتی، نسبت به بازده تولید انرژی در سلول‌های سوختی کمتر است.

(۴) واکنش‌هایی که در برخی از باتری‌های لیتیومی انجام می‌شوند، از نوع واکنش‌های برگشت پذیر هستند.

۱۰۴- اگر مدتی پس از شروع واکنش الکتروشیمیایی در سلول آلومینیم-مس، اختلاف جرم الکتروود کاتد و الکتروود آند به $7/28g$ برسد، در طول این مدت چند گرم از جرم الکتروود آند کاسته شده است؟ (جرم الکتروودهای استفاده شده

در ابتدای واکنش یکسان بوده است. $Al = 27$ و $Cu = 64 : g.mol^{-1}$)

(۱) $0/81$ (۲) $1/62$ (۳) $2/88$ (۴) $5/76$



۱۰۵- کدام مطلب زیر درست است؟

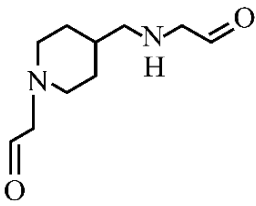

- ۱) مجموع عدد اکسایش اتم‌های نیتروژن در آن، برابر با عدد اکسایش گوگرد در SO_3 است.
- ۲) هر اتم کربن آن، حداقل به دو اتم هیدروژن توسط پیوند اشتراکی متصل شده است.
- ۳) گروه عاملی موجود در ساختار این ماده، در ساختار مولکول استون نیز وجود دارد.
- ۴) شمار پیوندهای دوگانه در آن، برابر با شمار این پیوندها در یون HCO_3^- است.

۱۰۶- در برقکافت محلول آبی یک مولار سدیم کلرید در یک سلول الکترولیتی، یون کلرید در نیم‌واکنش آندی و آب در نیم‌واکنش کاتدی شرکت می‌کنند. اگر پس از اتمام واکنش، غلظت یون کلرید در محلول به 0.2 مول بر لیتر برسد، pH محلول حاصل تقریباً چقدر خواهد بود؟ (از تغییر حجم محلول طی این فرایند صرف نظر کنید)

- (۱) $13/9$ (۲) $13/6$ (۳) $13/3$ (۴) $12/9$

۱۰۷- در ساختار یک اسید چرب، ۱۸ اتم کربن وجود داشته و مجموع عدد اکسایش این اتم‌های کربن برابر با -24 است. شمار پیوندهای اشتراکی در ساختار هر مولکول از این ماده، چند برابر شمار این پیوندها در مولکول SO_3 است؟

- (۱) $11/5$ (۲) $12/5$ (۳) 12 (۴) 13

۱۰۸- چه تعداد از عبارتهای زیر درست است؟

- الف: در آبکاری قطعه‌ای از جنس فلز مس با فلز نقره، قطعه مسی را به قطب منفی باتری متصل می‌کنند.
 ب: در سلول برقکافت سدیم کلرید مذاب، عنصری در سمت کاتد تولید می‌شود که در دمای اتاق حالت گاز دارد.
 پ: در فرایند برقکافت مقداری منیزیم کلرید مذاب، فراورده کاتدی نسبت به الکترولیت مذاب چگالی کمتری دارد.
 ت: چون اتم‌های سدیم بسیار پایدارتر از یون‌های سدیم هستند، برای تهیه فلز سدیم باید انرژی زیادی مصرف کرد.
 ث: در سلول نورالکتروشیمیایی که در تهیه گاز H_2 کاربرد دارد، عدد اکسایش سیلیسیم در سمت کاتد تغییر می‌کند.

- (۱) ۱ (۲) ۲ (۳) ۳ (۴) ۴

۱۰۹- مجموع جرم تیغه‌های کربنی بکار رفته در سلول مورد استفاده برای فرایند هال برابر با 720 گرم است. این تیغه‌های کربنی به چه قطبی از مولد متصل بوده و از آن‌ها برای استخراج حداکثر چند گرم آلومینیم می‌توان استفاده کرد؟

$$(Al = 27 \text{ و } C = 12 : g. mol^{-1})$$

معادله واکنش موازنه شود. $Al_2O_3(l) + C(s) \rightarrow Al(l) + CO_2(g)$

- (۱) مثبت - 1215 (۲) منفی - 1215 (۳) مثبت - 2160 (۴) منفی - 2160

۱۱۰- کدام مطلب زیر نادرست است؟

- ۱) در ساختار نوعی از آهن که برای تهیه قوطی کنسرو استفاده می‌شود، فلزی با $E^\circ < 0$ در سطح قرار گرفته است.
- ۲) تمایل اکسیژن به گرفتن الکترون، در محیطی که رنگ کاغذ pH را سرخ می‌کنند، بیشتر از محیط خنثی است.
- ۳) قیراندود کردن و روکش دادن، از جمله روش‌هایی هستند که به طور کامل جلوی خوردگی آهن را می‌گیرند.
- ۴) در معادله واکنش خوردگی آهن، تغییر عدد اکسایش گونه کاهنده، $1/5$ برابر هر اتم از گونه اکسنده است.





كد کنترل

223

A



پنجشنبه

۱۴۰۳/۱۰/۲۰

سال تحصیلی ۱۴۰۴-۱۴۰۳

دفترچه شماره ۳

مرور نیم سال اول دوازدهم



ماز

گروه آزمایشی علوم تجربی - پایه دوازدهم
آزمون الکترونیکی ماز - مرحله ۷

مدت پاسخگویی: ۴۵ دقیقه

تعداد سؤال: ۳۰

ردیف	مواد امتحانی	تعداد سؤال	از شماره	تا شماره	زمان پاسخگویی
۱	ریاضی	۳۰	۱۱۱	۱۴۰	۴۵ دقیقه

برای شباهت حداکثری به کنکور، صفحه آرای، فونت و حتی اندازه متن در تمامی آزمون‌های ماز، کاملاً یکسان با استاندارد دفترچه‌های کنکور در نظر گرفته می‌شود.

حق چاپ و تکثیر سؤالات به هر روش (الکترونیکی و...) پس از برگزاری آزمون برای تمامی اشخاص حقیقی و حقوقی تنها با مجوز «گروه ماز» مجاز می‌باشد و با متخلفین برابر مقررات رفتار می‌شود. به دلیل عدم رضایت تیم ماز، هرگونه استفاده غیرقانونی از دفترچه سؤالات و پاسخنامه ماز برای تمامی اشخاص، شرعاً حرام است.

۱۱۱- نمودار $f(x) = \sqrt{3x-5}$ را k واحد به سمت چپ انتقال می‌دهیم. اگر نمودار حاصل، نمودار تابع $y = f(1-2x)$ را در نقطه‌ای به طول ۳- قطع کند، k کدام است؟

- (۱) ۶ (۲) ۴ (۳) ۸ (۴) ۱۰

۱۱۲- نمودار تابع $y = f(x)$ به صورت مقابل است. به ازای چند مقدار صحیح k ، نمودار تابع $y = f(k - \frac{x}{4})$ از دو ناحیه محورهای مختصات عبور می‌کند؟

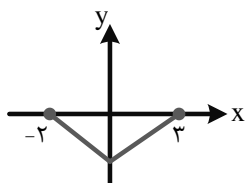

- (۱) ۶ (۲) ۵ (۳) ۴ (۴) ۳

۱۱۳- تابع $f(x) = \frac{a}{x+b}$ مفروض است. اگر ۱ و ۴- ریشه‌های معادله $f \circ f(x) = x$ باشد، مجموع طول نقاط برخورد f^{-1} و f کدام است؟ ($ab \neq 0$)

- (۱) -۱ (۲) ۱ (۳) ۳ (۴) -۳

۱۱۴- نمودار تابع $f(x) = \frac{x-1}{2x+1}$ را ۲ واحد به راست انتقال داده و سپس نسبت به محور y ها قرینه می‌کنیم. تابع g به دست می‌آید. نمودار $g^{-1}(x)$ خط $y = 2x - 5$ را در نقطه‌ای با کدام طول قطع می‌کند؟

- (۱) $\frac{1}{2}$ یا ۲ (۲) $\frac{1}{4}$ یا ۲ (۳) $\frac{1}{2}$ یا ۴ (۴) ۲ یا ۴

۱۱۵- تابع $f(x) = \frac{2x+a}{bx-4}$ نمودار وارون خود را در نقاطی به طول ۱ و ۵ قطع می‌کند. حاصل $f^{-1}(3f(1))$ کدام است؟

- (۱) -۱ (۲) ۳ (۳) ۷ (۴) -۵

۱۱۶- تابع $f(x) = 6 - \sqrt{4-x}$ مفروض است. دامنه تابع $y = f \circ f^{-1}(x+1)$ شامل چند عدد طبیعی است؟

- (۱) ۳ (۲) ۴ (۳) ۵ (۴) ۶



۱۱۷- اگر $f(x) = \sqrt{9-x^2}$ و $g(x) = \sqrt{1-\frac{2}{x}}$ باشد، دامنه تابع $y = fog(x)$ به صورت $(-\infty, a] \cup [b, +\infty)$ است. حاصل

مشابه تمرین کتاب درسی

$a + b$ کدام است؟

- (۱) $\frac{1}{4}$ (۲) $\frac{7}{4}$ (۳) $\frac{3}{4}$ (۴) $\frac{5}{4}$

۱۱۸- بازه $(-\infty, -2]$ بزرگ‌ترین بازه‌ای است که تابع $f(x) = ax^2 + (a-3)x$ در آن اکیداً یکنواست. مقدار $f(a)$ کدام

مشابه تمرین کتاب درسی

است؟

- (۱) ۵ (۲) -۳ (۳) ۳ (۴) -۵

۱۱۹- با فرض $f(x) = x^3|x|$ مجموعه جواب نامعادله $f(f(x)) \leq f(x^2)$ به صورت $(-\infty, \alpha]$ است. مقدار $[-\frac{3}{4}\alpha]$ کدام است؟

([] نماد جزء صحیح است) آزمون وی ای پی

- (۱) -۱ (۲) -۲ (۳) ۱ (۴) صفر

۱۲۰- توابع $f(x) = 2x - 3$ و $gof(x) = (a+2x)^3 + b$ را در نظر بگیرید. اگر نمودار gof به صورت مقابل باشد، ضابطه

$g(x-2)$ کدام است؟

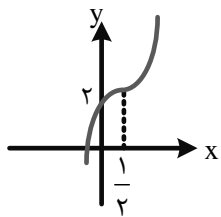

(۱) $(x-1)^3 + 3$

(۲) $(x+1)^3 + 3$

(۳) $x^3 + 3$

(۴) $x^3 - 3$

۱۲۱- نمودار $f(x) = -(x-1)^3 + k$ شکل روبه‌رو است. باقی‌مانده $y = f(2-x)$ بر $x-k$ کدام است؟

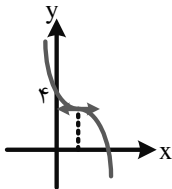

(۱) ۱۰

(۲) ۲

(۳) ۱۱

(۴) ۸



مشابه تمرین کتاب درسی

۱۲۲- اگر $\cos(\alpha + \frac{\pi}{4}) = \frac{-\sqrt{5}}{3}$ مقدار $\sin 2\alpha$ چه عددی است؟

- (۱) $\frac{1}{9}$ (۲) $-\frac{1}{9}$ (۳) $\frac{1}{8}$ (۴) $-\frac{1}{8}$

۱۲۳- اگر $A = \frac{1}{\sin^2 15^\circ} - \frac{1}{\cos^2 15^\circ}$ حاصل $A\sqrt{3}$ کدام است؟

- (۱) ۱۶ (۲) ۲۴ (۳) ۱۲ (۴) ۸

۱۲۴- قسمتی از نمودار تابع $f(x) = c + a \sin bx \cos bx$ به صورت مقابل است. مقدار $c + ab$ کدام است؟

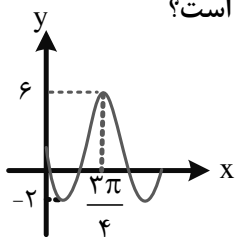

- (۱) -۱ (۲) -۲ (۳) -۴ (۴) -۶

۱۲۵- قسمتی از نمودار تابع $f(x) = a + b \cos(\frac{\pi}{4} - x)$ شکل مقابل است. طول پاره خط AB کدام است؟

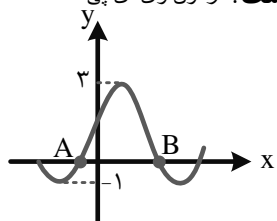

- (۱) $\frac{2\pi}{3}$ (۲) $\frac{3\pi}{4}$ (۳) $\frac{5\pi}{6}$ (۴) $\frac{4\pi}{3}$

مشابه تمرین کتاب درسی

۱۲۶- مجموع جواب‌های $\cos(x + \frac{\pi}{3}) + \cos(x + \frac{\pi}{6}) = 0$ در بازه $(0, 2\pi)$ چه عددی است؟

- (۱) $\frac{3\pi}{2}$ (۲) $\frac{5\pi}{4}$ (۳) $\frac{3\pi}{4}$ (۴) $\frac{5\pi}{2}$

۱۲۷- مجموع ریشه‌های متمایز معادله $\tan x + \cos 2x = 1$ در بازه $(0, 2\pi)$ برابر θ است. حاصل $\cos(\frac{2}{3}\theta)$ کدام است؟

- (۱) $\frac{1}{2}$ (۲) $\frac{\sqrt{3}}{2}$ (۳) $-\frac{1}{2}$ (۴) $-\frac{\sqrt{3}}{2}$



۱۲۸- بخشی از نمودار تابع $f(x) = a + \tan(\frac{\pi}{4} + bx)$ به شکل مقابل است. ab کدام است؟

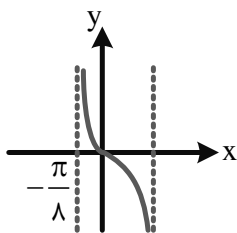

- (۱) ۴
- (۲) ۲
- (۳) -۲
- (۴) -۴

۱۲۹- اگر چند جمله‌ای $f(x) = 4x^n - x^{n+2} - x^3 + 3x^2 + ax + b$ بر $x^2 - 3x + 2$ بخش پذیر باشد، ab کدام است؟

- (۱) -۶
- (۲) ۶
- (۳) ۱۲
- (۴) -۱۲

۱۳۰- اگر $\lim_{x \rightarrow 0} \frac{2a - \sqrt{bx - c}}{x} = \frac{1}{6}$ ، مقدار $\frac{2c}{ab}$ کدام است؟ آزمون وی ای پی

- (۱) -۹
- (۲) -۶
- (۳) ۹
- (۴) ۱۸

۱۳۱- حاصل $\lim_{x \rightarrow 2} (\frac{-3}{x^3 - 8} - \frac{1}{4 - x^2})$ کدام است؟

- (۱) $\frac{1}{8}$
- (۲) $\frac{1}{12}$
- (۳) $\frac{1}{16}$
- (۴) $\frac{1}{4}$

۱۳۲- نمودار f به شکل مقابل است. به طوری که $g(x) = \frac{(-1)^{[x]}}{f(x) - f(x+4)}$ نمودار تابع $y = g(x)$ در مجاورت $x = 3$ به کدام صورت است؟ آزمون وی ای پی

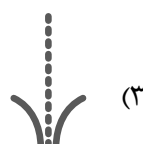
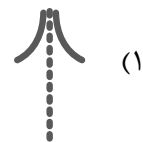
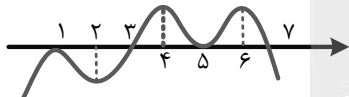

۱۳۳- اگر $\lim_{x \rightarrow \frac{\pi}{3}} \frac{a\pi - bx}{a \cos^2 x - 2} = -\infty$ ، حدود b کدام است؟

- (۱) $0 < b < 12$
- (۲) $-24 < b < 0$
- (۳) $b > 24$
- (۴) $b < 12$





۱۳۴- به ازای کدام مقدار k حاصل $\lim_{x \rightarrow -\infty} \frac{kx + \sqrt{4x^2 - x + 1}}{2x + 1}$ برابر ۳ است؟

- (۱) ۳ (۲) ۶ (۳) ۴ (۴) ۸

۱۳۵- نمودار توابع خطی $y = f(x)$ و $y = g(x)$ شکل مقابل است. مقدار $\lim_{x \rightarrow \infty} \frac{fog(x)}{g(x)}$ برابر کدام عدد است؟

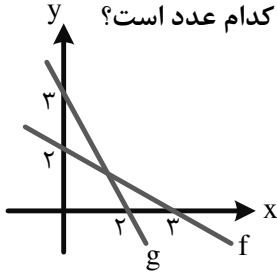

- (۱) $-\frac{2}{3}$ (۲) $\frac{3}{2}$ (۳) $-\frac{3}{2}$ (۴) $\frac{2}{3}$

۱۳۶- هرگاه $\lim_{x \rightarrow -\infty} |x|(\sqrt{4x^2 + a} + 2x) = 2$ باشد، مقدار a کدام است؟

- (۱) ۲۴ (۲) ۸ (۳) -۲۴ (۴) -۸

۱۳۷- اگر f در $x=2$ پیوسته و $\lim_{h \rightarrow 0} \frac{f(2) - f(2-h)}{h} = \frac{3}{4}$ باشد، حاصل $\lim_{x \rightarrow 2} \frac{x^2 - 4}{f(x) - f(2)}$ کدام است؟

- (۱) $\frac{16}{3}$ (۲) ۳ (۳) ۴ (۴) $\frac{3}{8}$

۱۳۸- در شکل مقابل، خط d در نقطه برخورد نمودار تابع $f(x) = \sqrt{x+4}$ با محور y ها، بر نمودار f مماس است. مقدار α کدام است؟

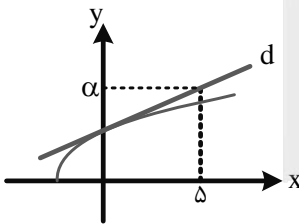

- (۱) $3/2$ (۲) $3/6$ (۳) $3/25$ (۴) $3/5$

۱۳۹- هرگاه $\lim_{x \rightarrow -1} \frac{f^2(x) + 3f(x) + 2}{x^2 - x - 2} = 4$ به طوری که مماس بر نمودار f در $x = -1$ با شیب α باشد، جمع مقادیر به دست آمده برای α کدام است؟

- (۱) ۱ (۲) -۲ (۳) ۰ (۴) -۳

۱۴۰- اگر خط $y = 3 - 2x$ در $x = 2$ بر تابع $y = f(x)$ مماس باشد، $\lim_{x \rightarrow 2} \frac{f^2(x) - 1}{2x^2 - 3x - 2}$ چه عددی است؟

- (۱) $0/3$ (۲) $0/4$ (۳) $0/6$ (۴) $0/8$





بودجه‌بندی دروس آزمون بعد...

تاریخ برگزاری: ۱۱ بهمن

میزان پیشروی:

$\frac{1}{8}$ نیم سال دوم دوازدهم



$\frac{1}{5}$ پایه یازدهم



ریاضی

دوازدهم

ریاضی ۳:
مشتق

صفحه‌های ۷۷ تا ۱۰۰

شیمی

شیمی (۳)

شیمی جلوه‌ای از هنر،
زیبایی و ماندگاری
(تا انتهای هنرنمایی شاره)
صفحه‌های ۶۷ تا ۷۹
پایه مرتبط: شیمی ۱
صفحه‌های ۴۰، ۴۱، ۵۴ تا ۵۶

فیزیک

فیزیک (۳)

نوسان و امواج
صفحه‌های ۶۲ تا ۶۸

زیست‌شناسی

زیست‌شناسی (۳)

از ماده به انرژی
صفحه‌های ۶۳ تا ۷۶

پایه

ریاضی ۱:
شمارش بدون شمردن
صفحه‌های ۱۱۸ تا ۱۲۶

شیمی (۲)

قدر هدایای زمینی را بدانیم
صفحه‌های ۲۵ تا ۵۰

فیزیک (۲)

الکتریسیته ساکن /
جریان الکتریکی و
مدارهای جریان مستقیم
(تا انتهای مقاومت الکتریکی
و قانون اهم)
صفحه‌های ۲۸ تا ۴۵

پایه

دستگاه حرکتی /
تنظیم شیمیایی
صفحه‌های ۳۷ تا ۶۲

زمین‌شناسی

آزمون



کارنامه رتبه‌های بهرتر

رتبه‌های ا تا ۳۰۰۰



جزوه



فیلم



مشاوره

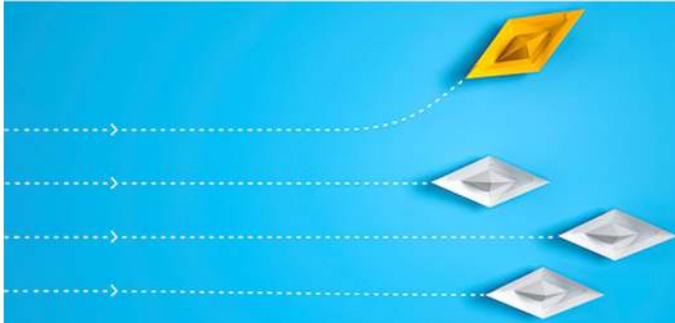

www.
arefonline.ir



مرکز مشاوره عارف





دفترچه پاسخ

مرور نیم سال اول دوازدهم



پنجشنبه

۱۴۰۳/۱۰/۲۰

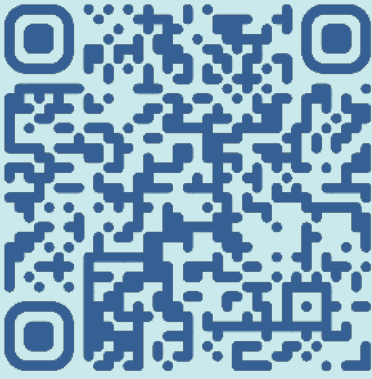

برای دیدن پاسخنامه ویدئویی آزمون
QRcode بالارو اسکن یا روی لینک زیر کلیک کن!

مشاهده پاسخنامه ویدئویی آزمون

گروه آزمایشی علوم تجربی - پایه دوازدهم آزمون الکترونیکی ماز - مرحله ۷

دورس	مسئول دورس	طراحان	ویراستاران
زیست‌شناسی	حمیدرضا زارع	حمیدرضا زارع - رسول خنجری - پوریا خیراندیش فرزام فرهنگدینیا - مهرداد قدک‌کار ارسلان پهلوسای - شایان تاکی	ارسلان پهلوسای - امیررضا سوسنی علی محمدزاده
فیزیک	سجاد صادقی‌زاده سعید احمدی	سعید احمدی - مجید رجبی‌وندچالی حسین عبدوی‌نژاد - احسان ایرانی - سجاد صادقی‌زاده امیررضا خوبی‌ها - مجید میرزائی محسن قندچلر - مهدی یوسفی	حسین عبدوی‌نژاد - حامد نبی‌منصور
شیمی	فرشاد هادیان‌فرد	فرشاد هادیان‌فرد - حسین ایروانی محمد کهنه‌پوشی	فرهنگ امیری - بنیامین بهرامی محمد داوودآبادی‌فراهانی
ریاضی	حسین شفیع‌زاده محدثه شیخعلی مهرداد کیوان	حسین شفیع‌زاده - مهرداد کیوان	فرشاد حسن‌زاده - سجاد احمدی

مدیر آزمون: دکتر رسول خنجری

خیال کن میخوای توی شب تاریک از یک جنگل عبور کنی و به مقصدی که اولین باره سمتش میری برسی. اگه توی این مسیر یک چراغ و یک مسیریاب داشته باشی خیالت راحت تره ولی قدمها رو خودت باید برداری ما همراهت هستیم تا توی این مسیر که بارها با دانش آموزهای موفق دیگه طی کردیم، تو رو به سمت هدف راهنمایی کنیم. امسال بیش از ۲۰۰ هزار نفر در آزمونهای متوسطه دوم ماز شرکت می کنن و شما میتونی ارزیابی دقیقی از خودت داشته باشی و با این بازخورد از یک جامعه آماری بالا ساعت مطالعات رو بالا ببری و روش مطالعات رو اصلاح کنی و مرحله به مرحله خودت رو به هدف نزدیک تر کنی. ما هم تلاشمون رو می کنیم که هرچی به عنوان چراغ و مسیریابی نیاز داری در اختیارت بذاریم تا با خیال راحت این مسیر رو طی کنی (: حالیکه سری از کارهایی که به ویژگیهای آزمون اضافه کردیم رو بهت میگم...



بخشی از کارهایی که اخیراً برای ارتقای کیفیت و خدمات آزمون ماز انجام شده:

برنامه مطالعاتی برای تمام رشته ها و تمام پایه ها: می دونیم که برنامه ریزی و رسیدن به بودجه بندی آزمون کار سختیه و کلی انرژی باید صرف این برنامه ریزی بشه! پس ما بعد از هر آزمون، تمام لقمه های مطالعاتی + یک پلتفرم مطالعاتی (کاربرگ مطالعاتی) برای رسیدن به آزمون بعد در اختیارتون قرار می دیم تا با خیال راحت و بدون دغدغه، برنامه ریزی کنید و به آزمون بعد برسید.

پاسخنامه ویدیویی: با اینکه پاسخنامه آزمون رو سعی می کنیم به کامل ترین شکل ممکن براتون بنویسیم؛ اما باز هم اگه برای حل برخی سؤالات دچار ابهام شدین می تونید از پاسخنامه ویدیویی آزمون استفاده کنید. این پاسخنامه توسط اساتید کلاس آنلاین ماز و مؤلفان و طراحان آزمون ماز حاضر میشه.

آزمون های تیک آبی برای جلوگیری از تقلب: درسته که ما تبلیغات تلویزیونی آن چنانی نداریم، اما به لطف نظرات مثبت شما، جامعه آماری ماز خیلی زیاد شده و کسب رتبه واقعی در این جامعه آماری می تونه بهتون کمک کنه که رتبه واقعی تون در کنکور رو هم تخمین بزنید. حالا برای اینکه شانس تقلب در آزمون به حداقل برسه، در برخی از آزمون های ماز برای یک درس، آزمون تیک آبی گرفته میشه (حدود ۱۰ تا ۱۵ سؤال) که این آزمون برای هر فرد متفاوت از بقیه افراد هست، تأثیری هم در درصد و کارنامه نداره، اما اگه تفاوت تراز یک نفر در این آزمون با همون درس در آزمون ماز، فاحش باشه، به این معنی هست که احتمالاً این فرد تقلب کرده و به این فرد رتبه داده نمیشه، تا کسانی که تقلب نکردن، رتبه واقعی خودشون رو ببینن. پس حتماً در آزمون تیک آبی شرکت کنید و به همه سؤالاتش پاسخ بدید.

درجه سختی تصادفی: حتماً از کسانی که کنکور دادن شنیدین که در کنکور هر سال، به صورت کاملاً تصادفی یک یا چند تا از دروس، سخت تر از حالت عادی طراحی میشن! و ممکنه سر جلسه کنکور خیلی متعجب بشید و استراتژی کنکور تون به طور کل به هم بخوره! ما برای آمادگی این حالت، در آزمون های نیمسال دوم ماز، در هر آزمون یک درس رو به صورت تصادفی سخت تر از حالت عادی طراحی می کنیم تا برای هر شرایطی در کنکور سراسری، آمادگی کامل داشته باشید.

سرنخ برای درصد گرفتن در درس های دشوار: بعضی درس ها ذاتاً دشوار هستن، نه فقط برای شما، برای همه! به طور مثال درس ریاضی برای خود من (رسول خنجری)، درس سختی بوده همیشه! اما توی کنکور خوم (کنکور ۹۲)، ریاضی رو تقریباً ۵۷ درصد زد! چطوری؟ با پیدا کردن سؤال های آسون (به جای اتلاف وقت سر سؤال های سخت)! حالا برای یادگیری این استراتژی و درصد گرفتن در درس های دشوار، داخل بعضی از آزمون ها براتون سرنخ هایی گذاشتیم، مثلاً سرنخ سؤالات «مشابه تمرین کتاب درسی» در این آزمون! این سؤالات هم به درد امتحان نهایی تون میخورن، هم میتونن توی کنکور طرح بشن! و هم حل کردنشون براتون راحت تره! و باید یاد بگیرید این جنس سؤالات رو داخل هر آزمونی از جمله کنکور، پیدا کنید و اول اونارو حل کنید.

کلام آخر:

یک تیم با بیش از ۵۰۰ نفر در حال کار هستن تا آزمون های ماز با حداکثر کیفیت حاضر بشن و به شما کمک کنن و مسیر موفقیت رو براتون ساده تر کنن. همیشه از نظرات و کامنت های خوبتون انرژی می گیریم. مرسی که همراهمون هستین.

راستی! حتماً در نظرسنجی آزمون شرکت کنین و نظرات و پیشنهاداتتون رو برامون بنویسین.

زیست‌شناسی

یکی از مطابقت‌های آزمون سال گذشته ماز با کنکور ۱۴۰۳

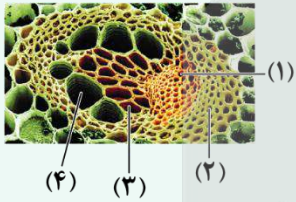

۸- مطابق شکل زیر، کدام مورد درست است؟

- (۱) یاخته (۴) نسبت به یاخته (۳) طول بیشتری دارد.
- (۲) یاخته (۱) برخلاف یاخته (۲) فقط در سامانه بافت آوندی دیده می‌شود.
- (۳) یاخته (۳) همانند یاخته (۱) دیواره‌ای با قابلیت گسترش و کشش دارد.
- (۴) یاخته (۴) برخلاف سایر یاخته‌ها دارای دیواره عرضی با منافذ متعدد می‌باشد.

(مرحله ۱۴ آزمون‌های سالیانه دهم)

۱- کدام ویژگی، یاخته‌های کوتاه سازنده آوند چوبی را از یاخته‌های بلند این آوند متمایز می‌کند؟
(اصلی‌ترین یاخته‌ها، مدنظر قرار گیرد.)

- (۱) لیگنین در دیواره آن‌ها به شکل‌های متفاوتی قرار می‌گیرد.
- (۲) از عرض به هم متصل‌اند و لوله پیوسته‌ای را به وجود می‌آورند.
- (۳) رشته‌های سیتوپلاسمی از درون سوراخ سوراخ‌های دو انتهای یاخته عبور می‌کنند.
- (۴) جریان شیره خام از یاخته‌ای به یاخته دیگر فقط از طریق منافذ لان صورت می‌گیرد.

(کنکور تیر ۱۴۰۳ - زیست‌شناسی رشته تجربی)



برای مشاهده
همه مطابقت‌ها
اینجا رو اسکن کن!

biomaze.ir

یا رو این کلیک کن!

مازی‌های عزیز، سلام!

امروز به آزمون خیلی مهم داشتیم. توی این آزمون، نیم‌سال اول دوازدهم رو مرور کردیم. حالا چرا این آزمون خیلی مهمه؟ مباحث این آزمون، حدود ۳۰ درصد از کنکور و ۵۰ درصد امتحان نهایی رو پوشش میده. با به حساب کتاب ساده می‌تونیم بگیریم که حدود ۳۰ درصد از نمره‌ای که شما برای قبولی در رشته مورد علاقتون نیاز دارین، از مباحث این آزمون به‌دست میاد.

حُب حالا اگه نتیجه خوبی توی این آزمون کسب کردین که خیالتون فعلاً از این مباحث راحت و دمتونم گرم. اما اگه نتیجه دلخواهتون رو کسب نکردین چی؟ خیلی راحت، کلاً بذارین کنار این ۴ فصل رو و به نیم‌سال دوم فکر کنین. اگه بخواین درگیر این فصل‌ها بمونین، نیم‌سال دومتون رو هم از دست میدین و اون موقع دیگه همیشه جبران کرد. این ۴ فصل رو چیکار کنیم؟ بعداً دوباره برمیگردیم سراغ این فصل‌ها و هم توی دوران جمع‌بندی عید و هم بعد از کنکور اردیبهشت، این فصل‌ها رو کامل مرور می‌کنیم. پس خلاصه کنیم؛ فعلاً این آزمون رو خوب تحلیل کنین و مطالبش رو یاد بگیرین. بعد از اون، کلاً این فصل‌ها رو ول کنین و خودتون رو برای به شروع قوی در نیم‌سال دوم آماده کنین.

توی آزمون قبلی، «چکاپ (Check-up)» داشتیم در ارتباط با ابهام‌ها و تناقضات زیست‌شناسی. علاوه‌بر راهکارهایی که برای رفع ابهام‌ها بهتون توضیح دادیم، یه سری راه‌های ارتباطی هم داریم که از طریق اون می‌تونین سؤالاتتون رو بپرسین. یکیش راه‌های ارتباطی خود ماز است و دیگری هم کانال تلگرام من است که با سرچ کردن اسم توی تلگرام می‌تونین بپیداش کنین. این آزمون هم «چکاپ (Check-up)» داریم در ارتباط با مهارت‌های آزمون دادن؛ اما اگه استراتژی آزمون هم می‌خواین بدونین، این آزمون با تمرکز بر متن کتاب درسی و با تأکید بر نکات ترکیبی طراحی شده.

حُب باز به سه هفته‌ای آزمون نداریم؛ ولی بعدش برمیگردیم برای شروع نیم‌سال دوم. تو این سه هفته حسابی خودتون رو آماده کنین که تازه اصل کارمون داره شروع میشه.

دکتر حمیدرضا زارع - رتبه ۹ کنکور ۹۲ و مسئول درس زیست‌شناسی آزمون ماز

آزمون	حجم آزمون		درجه دشواری سؤالات				سبک‌های سؤالات		
	تعداد کلمات	تعداد خطوط	آسان	متوسط	سخت	چندموردی	مقایسه	قید	ترکیبی
کنکور تیر ۱۴۰۳	۳۲۶۱ کلمه	۲۴۳ خط	۷ سؤال	۲۵ سؤال	۱۳ سؤال	۹ سؤال	۶ سؤال	۲۰ سؤال	۱۵ سؤال
	۷۲/۴۶ کلمه در هر سؤال	۵/۴ خط در هر سؤال	۱۶ درصد	۵۶ درصد	۲۸ درصد	۲۰ درصد	۱۳ درصد	۴۴ درصد	۳۳ درصد
مرحله ۵ دوازدهم	۳۴۰۵ کلمه	۲۴۴ خط	۶ سؤال	۲۸ سؤال	۱۱ سؤال	۸ سؤال	۹ سؤال	۱۶ سؤال	۱۷ سؤال
	۷۵/۶۷ کلمه در هر سؤال	۵/۴ خط در هر سؤال	۱۳ درصد	۶۲ درصد	۲۵ درصد	۱۸ درصد	۲۰ درصد	۳۶ درصد	۳۸ درصد

چکاپ (Check-up): مهارت آزمون دادن

فرض کنین یه کتاب جراحی رو به شما بدن و شما کل این کتاب رو بخونین و حتی کامل حفظش کنین. آیا شما توانایی جراحی رو دارین؟ مسلماً خیر. برای اینکه بتونین یک عمل جراحی رو انجام بدین، باید یاد بگیرین که چجوری اطلاعات اون کتاب رو به‌صورت عملی به کار ببرین. داستان کنکور هم همینجوریه. شما ممکنه کل نکات رو به‌طور کامل بلد باشین؛ اما اگه بلد نباشین چطوری از اون نکات استفاده کنین، نمی‌تونین نتیجه مناسبی به‌دست بیارین. اینجاست که مهارت‌های آزمون دادن اهمیت پیدا می‌کنن.

این مهارت‌ها به شما کمک می‌کنن تا بتونین از دانشتون، بهتر استفاده کنین و راحت‌تر به نتیجه برسین. مثلاً توی درس زیست‌شناسی، شما اگه تکنیک‌های درست حل کردن سؤالات رو بلد باشین، هم سریع‌تر و هم دقیق‌تر میتونین سؤالات رو جواب بدین. تازه توی بعضی از مباحث، مثلاً ژنتیک، اهمیت این مهارت‌ها خیلی بیشتر هست و شاید اصلاً بدون اون نتونین به جواب درست برسین.

حُب حالا چجوری این مهارت‌ها رو یاد بگیریم؟

مهم‌ترین راهکار برای این موضوع، تمرین کردن زیاد است. هم هنگامی که کتاب تستی رو بررسی می‌کنین و هم هنگام آزمون دادن، می‌تونین این مهارت‌ها رو تمرین کنین. نیازی هم نیست که حتماً کسی از قبل بهتون چیزی رو یاد داده باشه؛ خودتون تلاش و بررسی کنین و ببینین که چجوری میشه به یه سؤال سریع‌تر جواب داد. اما حالا باز ما هم بهتون کمک کردیم و سعی کردیم این مهارت‌ها رو بهتون آموزش بدیم. اگه به پاسخنامه دقت کرده باشین، یه سری کادر برای آموزش تکنیک‌های حل سؤال داریم به نام **قَلَقش رو یاد بگیر!** ما توی این کادرها بهتون آموزش دادیم که چطوری می‌تونین هر سؤال رو بهتر و سریع‌تر جواب بدین. با مطالعه این کادرها و تمرین کردن اون‌ها و همچنین تلاش برای تعمیم‌دادن اون‌ها به سؤالات دیگه، می‌تونین خیلی حرفه‌ای به سؤالات کنکور جواب بدین و بعدش می‌بینین که حتی بعضی از سؤالات رو بدون دونستن همه نکات هم میشه حل کرد. علاوه‌بر این کادرها، کادرهای «دام تستی» و «حواستون باشه که!» هم هستن که این کادرها هم به بررسی خطاهای رایج دانش‌آموزان در حل سؤالات می‌پردازن.

یادتون باشه که تحلیل کردن آزمون و یادگیری این مهارت‌ها، خیلی مهم‌تر از حفظ کردن به تعداد نکته هست؛ همونطور که گفتیم، تا بلد نباشین از نکات چجوری استفاده کنین، دونستن اون نکات کاربردی براتون نداره.

حُب دیگه وقتشه بریم سراغ تحلیل آزمون.

مشاوره‌نامه: فصل ۱ دوازدهم - مولکول‌های اطلاعاتی

فصل (۱) دوازدهم یکی از مفصل‌ترین فصل‌های کتاب‌های درسی است و این فصل از اهمیت بالایی نیز برخوردار است. این فصل مقدمه‌ای بر ۳ فصل بعدی کتاب دوازدهم نیز می‌باشد و بنابراین، علاوه بر اینکه این فصل سؤال‌خیز است، برای پاسخگویی به سؤالات سایر فصل‌ها نیز می‌تواند مؤثر باشد. در این فصل، توجه به نکات متن و مقایسه مراحل مختلف، ساختارهای مختلف، آزمایش‌های مختلف و ... بسیار اهمیت دارد.

مهم‌ترین مباحث به ترتیب اهمیت: ۱- ساختار پروتئین، ۲- همانندسازی در پروکاریوت و یوکاریوت، ۳- فرایند همانندسازی، ۴- انواع نوکلئیک‌اسیدها، ۵- آنزیم‌ها
مهم‌ترین شکل‌ها به ترتیب اهمیت: ۱- آزمایش مزلسون و استال، ۲- آزمایش گریفیت، ۳- بخشی از رشته نوکلئیک‌اسید، ۴- میوگلوبین و هموگلوبین، ۵- ساختار پروتئین‌ها

کنکور	گفتار ۱	گفتار ۲	گفتار ۳	ترکیبی	کل فصل
کنکور تیر ۱۳۹۸	X	۱- همانندسازی در پروکاریوت و یوکاریوت	۱- ساختار میوگلوبین	X	۲ سؤال مستقیم + ترکیبی
کنکور تیر ۱۳۹۹	۱- انواع نوکلئیک‌اسیدها	X	۱- آنزیم‌ها ۲- ساختار میوگلوبین	X	۳ سؤال مستقیم + ترکیبی
کنکور تیر ۱۴۰۰	۱- انواع نوکلئوتیدها	۱- فرایند همانندسازی	[حذفیات کنکور: ساختار پروتئین + عملکرد آنزیم‌ها]	X	۲ سؤال مستقیم + ترکیبی
کنکور تیر ۱۴۰۱	X	۱- مراحل همانندسازی	۱- ساختار انسولین، هموگلوبین و میوگلوبین ۲- آنزیم و کوآنزیم	۱- جایگاه آغاز همانندسازی ۲- آنزیم‌ها	۳ سؤال مستقیم + ترکیبی
کنکور دی ۱۴۰۱	X	X	X	۱- همانندسازی	۰ سؤال مستقیم + ترکیبی
کنکور تیر ۱۴۰۲	X	X	۱- ساختار پروتئین	X	۱ سؤال مستقیم + ترکیبی
کنکور اردیبهشت ۱۴۰۳	X	X	X	۱- ساختار دنا و رنا	۰ سؤال مستقیم + ترکیبی
کنکور تیر ۱۴۰۳	X	۱- همانندسازی	۱- ساختار پروتئین	۱- کوآنزیم و مولکول زیستی	۲ سؤال مستقیم + ترکیبی
مجموع	۲ سؤال	۴ سؤال	۷ سؤال	۵ سؤال	۱۸ سؤال
میانگین	۰/۲۵ سؤال	۰/۵۰ سؤال	۰/۸۷ سؤال	۰/۶۲ سؤال	۰/۲۵ سؤال

بررسی مهم‌ترین مباحث هر گفتار

گفتار ۱ - نوکلئیک‌اسیدها

در اولین گفتار فصل (۱) دوازدهم، با نوکلئیک‌اسیدها آشنا می‌شویم. مهم‌ترین قسمت این گفتار، ساختار انواع نوکلئیک‌اسیدها است که همواره به‌طور مستقیم یا غیرمستقیم در کنکور مطرح شده است و انتظار می‌رود این روند در کنکورهای بعدی نیز تکرار شود. علاوه بر ساختار نوکلئیک‌اسیدها، پژوهش‌های مربوط به شناسایی ماهیت و ساختار ماده وراثتی نیز در این فصل مطرح شده‌اند.

مهم‌ترین مباحث به ترتیب اهمیت: ۱- ساختار نوکلئیک‌اسید، ۲- انواع رنا و نوکلئوتید، ۳- مدل مولکولی دنا، ۴- آزمایش‌های گریفیت و ایوری، ۵- کشف ساختار دنا

گفتار ۲ - همانندسازی دنا

در گفتار (۲) این فصل، با فرایند همانندسازی آشنا می‌شویم. در این گفتار، هرچقدر به انتهای گفتار نزدیک‌تر می‌شویم، اهمیت مطالب نیز بیشتر می‌شود؛ بنابراین مقایسه همانندسازی در پروکاریوت‌ها و یوکاریوت‌ها و ویژگی‌های منحصر به فرد همانندسازی در هر کدام از آن‌ها، مهم‌ترین مباحث این گفتار است. همچنین برای پاسخگویی به سؤالات این گفتار، لازم است که با فرایند همانندسازی و عوامل مؤثر در آن آشنا باشید.

مهم‌ترین مباحث به ترتیب اهمیت: ۱- همانندسازی پروکاریوت و یوکاریوت، ۲- فرایند همانندسازی، ۳- آزمایش مزلسون و استال، ۴- طرح‌های پیشنهادی برای همانندسازی

گفتار ۳ - پروتئین‌ها

به‌جز کنکور ۱۴۰۰ که ساختار پروتئین‌ها جزء حذفیات کنکور بود، این مبحث پای ثابت کنکور بوده است و انتظار می‌رود که در آینده نیز این روند تکرار شود. در مبحث ساختار پروتئین‌ها، باید ویژگی‌های منحصر به فرد هر ساختار پروتئین را بشناسید و آن‌ها را با هم مقایسه کنید. سایر قسمت‌های این گفتار، بیشتر جنبه حفظی دارند و البته، لازم است که نکات ترکیبی آن‌ها با سایر فصل‌ها را نیز مطالعه کنید.

مهم‌ترین مباحث به ترتیب اهمیت: ۱- ساختار پروتئین‌ها، ۲- عملکرد آنزیم، ۳- نقش پروتئین‌ها، ۴- ساختار آمینواسید

مشاوره‌نامه: فصل ۲ دوازدهم - جریان اطلاعات در یاخته

یکی از مهم‌ترین و سؤال‌خیزترین گفتارهای کتاب درسی دوازدهم، فصل (۲) دوازدهم است. این فصل معمولاً تعداد زیادی سؤال در کنکور دارد ولی، بیشتر سؤالات این فصل رویتین و مشخص هستند و حتی با بررسی نکات کنکورهای اخیر می‌توان به آن‌ها پاسخ داد؛ مانند مبحث تنظیم رونویسی در پروکاریوت‌ها.

مهم‌ترین مباحث به ترتیب اهمیت: ۱- تنظیم رونویسی در پروکاریوت‌ها، ۲- تنظیم بیان ژن در یوکاریوت‌ها، ۳- مراحل ترجمه، ۴- مراحل رونویسی، ۵- نکات مربوط به رنا، رونویسی، تنظیم رونویسی و تنظیم ترجمه

مهم‌ترین شکل‌ها به ترتیب اهمیت: ۱- مراحل رونویسی، ۲- تنظیم رونویسی در یوکاریوت‌ها، ۳- مراحل ترجمه، ۴- سرنوشت پروتئین‌ها، ۵- رنا ناقل

کنکور	گفتار ۱	گفتار ۲	گفتار ۳	ترکیبی	کل فصل
کنکور تیر ۱۳۹۸	۱- رونویسی [ترکیبی با کل فصل]	۱- ترجمه [ترکیبی با کل فصل]	۱- تنظیم منفی رونویسی [ترکیبی با جهش] ۲- تنظیم مثبت رونویسی	X	۴ سؤال مستقیم + ۴ سؤال ترکیبی
کنکور تیر ۱۳۹۹	X	۱- مراحل ترجمه	۱- تنظیم منفی رونویسی	X	۲ سؤال مستقیم + ۰ ترکیبی
کنکور تیر ۱۴۰۰	[حذفیات: تغییرات رنا و تنظیم رونویسی]	۱- مراحل ترجمه [حذفیات: سرنوشت پروتئین‌ها و تنظیم ترجمه]	۱- تنظیم بیان ژن در یوکاریوت‌ها ۲- تنظیم رونویسی باکتری	۱- تنظیم بیان ژن در پروکاریوت‌ها	۴ سؤال مستقیم + ۳ سؤال ترکیبی
کنکور تیر ۱۴۰۱	X	۱- مراحل ترجمه ۲- سرنوشت پروتئین	۱- تنظیم رونویسی باکتری ۲- تنظیم بیان ژن در یوکاریوت‌ها	۱- رونویسی	۴ سؤال مستقیم + ۱ ترکیبی
کنکور دی ۱۴۰۱	X	۱- مراحل ترجمه	۱- تنظیم منفی و مثبت رونویسی	۱- رونویسی	۲ سؤال مستقیم + ۱ ترکیبی
کنکور تیر ۱۴۰۲	۱- جهت رونویسی	۱- مراحل ترجمه	۱- تنظیم بیان ژن در یوکاریوت‌ها و پروکاریوت‌ها	۱- مقایسه یوکاریوت‌ها و پروکاریوت‌ها	۴ سؤال مستقیم + ۳ سؤال ترکیبی
کنکور اردیبهشت ۱۴۰۳	۱- ساختار رنا	X	۱- تنظیم بیان ژن یوکاریوتی	X	۲ سؤال مستقیم + ۰ ترکیبی
کنکور تیر ۱۴۰۳	X	۱- ترجمه	۱- تنظیم بیان ژن یوکاریوتی	X	۲ سؤال مستقیم + ۰ ترکیبی
مجموع	۳ سؤال	۸ سؤال	۱۱ سؤال	۴ سؤال	۲۶ سؤال
میانگین	۰/۳۷ سؤال	۱ سؤال	۱/۳۷ سؤال	۰/۵۰ سؤال	۳/۲۵ سؤال

بررسی مهم‌ترین مباحث هر گفتار

گفتار ۱ - رونویسی

در گفتار (۱) دومین فصل کتاب دوازدهم، با فرایند رونویسی آشنا می‌شویم. پس از آشنایی با فرایند رونویسی و مقایسه آن با همانندسازی، مراحل رونویسی مورد بررسی قرار می‌گیرند. با توجه به اینکه مراحل رونویسی در ارتباط با تنظیم بیان ژن در مرحله رونویسی نیز است، این مبحث کمتر به صورت مستقیم مورد سؤال قرار می‌گیرد و بیشتر نکات آن در همان مبحث تنظیم بیان ژن مطرح می‌شود. سایر قسمت‌های این گفتار نیز نکات حفظی دارند که معمولاً به صورت ترکیبی مطرح می‌شوند.

مهم‌ترین مباحث به ترتیب اهمیت: ۱- مراحل رونویسی، ۲- تغییرات رنا، ۳- تنظیم رونویسی، ۴- تعریف رونویسی

گفتار ۲ - به سوی پروتئین

در دومین گفتار فصل، مراحل ترجمه بخش اصلی گفتار را به خود اختصاص داده است. ترتیب وقایع هر مرحله، مهم‌ترین مبحثی است که در این گفتار مورد سؤال قرار می‌گیرد. سایر مباحث این گفتار، اهمیت کمتری دارند و بیشتر به صورت ترکیبی با سایر قسمت‌های فصل یا فصل‌های دیگر مطرح می‌شوند.

مهم‌ترین مباحث به ترتیب اهمیت: ۱- مراحل ترجمه، ۲- سرنوشت پروتئین‌ها، ۳- عوامل لازم برای ترجمه، ۴- تنظیم ترجمه، ۵- تعریف ترجمه

گفتار ۳ - تنظیم بیان ژن

مهم‌ترین گفتار فصل (۲) دوازدهم، در ارتباط با تنظیم بیان ژن در پروکاریوت‌ها و یوکاریوت‌هاست. از کنکور نظام قدیم تا زمان حال، تنظیم رونویسی در پروکاریوت‌ها همیشه در کنکور مطرح شده است و در آینده نیز سؤالات بیشتری از این مبحث خواهیم دید. تعداد بالای سؤالات مطرح شده از این مبحث، تقریباً سبک سؤالات آن را مشخص کرده است و بنابراین، علاوه بر مطالعه دقیق کتاب درسی، مرور نکات مطرح شده در کنکور نیز برای پاسخگویی به سؤالات بسیار کمک‌کننده است. علاوه بر تنظیم رونویسی در پروکاریوت‌ها، مقایسه تنظیم بیان ژن در پروکاریوت‌ها و یوکاریوت‌ها اهمیت زیادی دارد.

مهم‌ترین مباحث به ترتیب اهمیت: ۱- تنظیم منفی رونویسی، ۲- تنظیم مثبت رونویسی، ۳- تنظیم رونویسی در یوکاریوت‌ها، ۴- تنظیم بیان ژن در یوکاریوت‌ها

مشاوره‌نامه: فصل ۳ دوازدهم - انتقال اطلاعات در نسل‌ها

فصلی که به تنهایی بیشترین سؤال مستقیم در کنکور رو داشته، سؤال شکل‌دار داشته، ۲ سؤال چند موردی داشته و نکات ظریف و چالش برانگیز هم داشته، فصلی نیست جز فصل (۳) دوازدهم. کم‌حجم‌ترین فصل کل کتاب‌های درسی، همیشه مورد توجه طراحان کنکور بوده، هست و خواهد بود و به هیچ وجه همیشه به سادگی از گذشت. البته، یکی از خوبی‌های این فصل همین هست که تعداد زیادی سؤال داشته و در نظام جدید هم بسیار ساده‌تر از نظام قدیم است.

مهم‌ترین مباحث به ترتیب اهمیت: ۱- رنگ ذرت، ۲- پیش‌بینی آمیزش در انسان، ۳- الگوهای وراثتی، ۴- رابطه بین الل‌ها، ۵- وراثت انواع صفات
مهم‌ترین شکل‌ها به ترتیب اهمیت: ۱- نمودار توزیع فراوانی فنوتیپ‌های ذرت، ۲- انواع فنوتیپ‌های گروه خونی، ۳- آزمایش غربالگری فنیل‌کتونوری

کنکور	مفاهیم پایه ژنتیک	ژنتیک انسان	ژنتیک گیاهی	ژنتیک جانوری	کل فصل
کنکور تیر ۱۳۹۸	X	۱- پیش‌بینی آمیزش انسان	۱- رنگ ذرت ۲- رنگ گل میمونی	X	۳ سؤال ۳ مستقیم + ترکیبی
کنکور تیر ۱۳۹۹	۱- رابطه بین الل‌ها	۱- پیش‌بینی آمیزش انسان ۲- الگوهای وراثتی	۱- رنگ ذرت	X	۴ سؤال ۴ مستقیم + ترکیبی
کنکور تیر ۱۴۰۰	۱- انواع صفات ژنتیکی [فنیل‌کتونوری جزء حذفیات کنکور بود]	۱- وراثت صفت کم‌خونی داسی‌شکل ۲- الگوهای وراثتی	۱- رنگ ذرت ۲- رنگ گل میمونی	X	۴ سؤال ۴ مستقیم + ترکیبی
کنکور تیر ۱۴۰۱	X	۱- پیش‌بینی آمیزش انسان ۲- پیش‌بینی آمیزش انسان	۱- رنگ ذرت ۲- رنگ گل میمونی	X	۴ سؤال ۴ مستقیم + ترکیبی
کنکور دی ۱۴۰۱	X	۱- پیش‌بینی آمیزش انسان	۱- رنگ ذرت ۲- رنگ گل میمونی	X	۳ سؤال ۲ مستقیم + ترکیبی
کنکور تیر ۱۴۰۲	X	۱- پیش‌بینی آمیزش انسان ۲- ترکیب ژنتیک و کراسینگ اور	۱- آمیزش گیاهی ۲- رنگ ذرت	X	۴ سؤال ۳ مستقیم + ترکیبی
کنکور اردیبهشت ۱۴۰۳	X	۱- پیش‌بینی آمیزش انسان	۱- آمیزش گیاهی	X	۲ سؤال ۲ مستقیم + ترکیبی
کنکور تیر ۱۴۰۳	X	۱- پیش‌بینی آمیزش انسان ۲- پیش‌بینی آمیزش انسان	۱- آمیزش گیاهی	X	۳ سؤال ۳ مستقیم + ترکیبی
مجموع	۲ سؤال	۱۳ سؤال	۱۳ سؤال	۰ سؤال	۲۸ سؤال
میانگین	۰/۲۵ سؤال	۱/۶۲ سؤال	۱/۶۲ سؤال	۰ سؤال	۳/۵۰ سؤال

بررسی مهم‌ترین مباحث هر گفتار

مفاهیم پایه ژنتیک

یکی از سؤالات مستقیم در هر کنکور، معمولاً از مفاهیم پایه ژنتیک است که برای پاسخگویی به آن‌ها، مطالعه خط به خط کتاب و همچنین توجه به مفاهیم آن‌ها لازم است. البته، اگر از این مبحث سؤالی هم در کنکور مستقیماً مطرح نشود، برای پاسخگویی به سایر سؤالات ژنتیک لازم است.

مهم‌ترین مباحث به ترتیب اهمیت: ۱- رابطه بین الل‌ها، ۲- وراثت صفات مختلف

ژنتیک انسان

سؤالات مربوط به ژنتیک انسان به دو صورت پیش‌بینی نتیجه آمیزش یا بررسی الگوهای وراثتی مطرح می‌شوند و در هر صورت، اگر مفاهیم اصلی لازم برای بررسی سؤالات ژنتیک را بلد باشید، مشکلی در پاسخگویی به سؤالات این مبحث نخواهید داشت و به سادگی از عهده حل سؤالات این قسمت برمی‌آیید.

مهم‌ترین مباحث به ترتیب اهمیت: ۱- پیش‌بینی نتیجه آمیزش، ۲- الگوهای وراثتی

ژنتیک گیاهی

سؤالات ژنتیک گیاهی، به جزء جدایی‌ناپذیر کنکور تبدیل شده‌اند و هر سال حداقل یک تا دو سؤال کنکور به این مبحث اختصاص دارد که می‌تواند خیلی ساده (مثل سؤال ژنتیک ذرت در کنکور ۹۸) یا سخت (مثل سؤال کنکور ۱۴۰۰) باشد. در هر صورت، احتمالاً بیشتر سؤالات آینده کنکور نیز مشابه سؤالات مطرح‌شده هستند و تعداد سؤالات جدید این مبحث کم‌تر از سایر قسمت‌ها می‌باشد.

مهم‌ترین مباحث به ترتیب اهمیت: ۱- رنگ ذرت، ۲- رنگ گل میمونی، ۳- تعیین ژنوتیپ یاخته‌های گیاهی، ۴- آمیزش گیاهان

ژنتیک جانوری

از مبحث ژنتیک جانوری تاکنون در کنکور سؤالی مطرح نشده است و البته در کتاب درسی هم مستقیماً در ارتباط با مفاهیم ژنتیک آن صحبتی نشده است اما به هر حال، این مبحث همواره جزء مباحثی است که می‌تواند سورپرایز کنکور محسوب شود.

مهم‌ترین مباحث به ترتیب اهمیت: ۱- زنبور عسل و مار ماده، ۲- کرم پهن و کرم حلقوی

مشاوره‌نامه: فصل ۴ دوازدهم - تغییر در اطلاعات وراثتی

فصل ۴ دوازدهم نوبت‌های اخیر خیلی مورد توجه طراحان کنکور قرار گرفته. مطالب این فصل هم متنوع هستن و باید با دقت بالایی مطالعه کنین. **مهم‌ترین مباحث به ترتیب اهمیت:** ۱- انواع جهش، ۲- عوامل برهم‌زننده تعادل، ۳- گونه‌زایی، ۴- تشریح مقایسه‌ای، ۵- حفظ گوناگونی در جمعیت‌ها **مهم‌ترین شکل‌ها به ترتیب اهمیت:** ۱- کم‌خونی داسی‌شکل، ۲- خطای میوزی، ۳- جهش‌های ساختاری کروموزوم‌ها، ۴- کراسینگ‌اور، ۵- تشکیل گیاه ۴n

کنکور	گفتار ۱	گفتار ۲	گفتار ۳	ترکیبی	کل فصل
کنکور تیر ۱۳۹۸	۱- پیامدهای جهش [ترکیبی با فصل ۲ دوازدهم]	۱- رانش ژن	X	X	۲ سؤال ۲ مستقیم + ترکیبی
کنکور تیر ۱۳۹۹	X	X	۱- گونه‌زایی ۲- تشریح مقایسه‌ای	X	۲ سؤال ۲ مستقیم + ترکیبی
کنکور تیر ۱۴۰۰	۱- جهش‌های کوچک	۱- عوامل برهم‌زننده تعادل جمعیت‌ها	[شواهد تغییر گونه جزء حذفیات کنکور بود]	۱- کم‌خونی داسی‌شکل [ترکیبی با فصل ۳ دوازدهم]	۳ سؤال ۲ مستقیم + ترکیبی
کنکور تیر ۱۴۰۱	۱- جهش‌های بزرگ	۱- عوامل برهم‌زننده تعادل جمعیت‌ها	X	X	۲ سؤال ۲ مستقیم + ترکیبی
کنکور دی ۱۴۰۱	X	۱- عوامل برهم‌زننده تعادل جمعیت‌ها	۱- تشریح مقایسه‌ای	X	۲ سؤال ۲ مستقیم + ترکیبی
کنکور تیر ۱۴۰۲	۱- ناهنجاری‌های فامتنی	X	۱- گونه‌زایی	۱- مسائل کراسینگ اور ۲- ساختارهای هم‌تا	۴ سؤال ۲ مستقیم + ترکیبی
کنکور اردیبهشت ۱۴۰۳	۱- ناهنجاری‌های فامتنی	۱- مسائل کراسینگ اور	X	۱- رفتارهای جانوری	۳ سؤال ۲ مستقیم + ترکیبی
کنکور تیر ۱۴۰۳	۱- جهش‌های کوچک ۲- ناهنجاری‌های فامتنی ۳- دیمر تیمین	۱- عوامل حفظ گوناگونی در جمعیت	X	X	۴ سؤال ۴ مستقیم + ترکیبی
مجموع	۸ سؤال	۶ سؤال	۴ سؤال	۳ سؤال	۲۱ سؤال
میانگین	۱ سؤال	۰/۷۵ سؤال	۰/۵ سؤال	۰/۳۷ سؤال	۰/۶۲ سؤال

بررسی مهم‌ترین مباحث هر گفتار

گفتار ۱ - تغییر در ماده وراثتی جانداران

انواع جهش، پیامدهای جهش و عوامل جهش‌زا، مطالبی هستن که در اولین گفتار فصل با آن‌ها آشنا می‌شیم. سؤالات این قسمت‌ها یا بیشتر جنبه حفظی دارن و با دانستن مطالب کتاب درسی به‌سادگی قابل پاسخگویی هستن یا اینکه بیشتر جنبه مفهومی دارن و نیاز به تجزیه و تحلیل وجود داره. از این نظر، به‌ترتیب پیامدهای جهش، جهش‌های کوچک و جهش‌های بزرگ، مباحثی هستن که بیشتر می‌تونن سؤالات مفهومی داشته باشن.

مهم‌ترین مباحث به ترتیب اهمیت: ۱- جهش‌های کوچک، ۲- پیامدهای جهش، ۳- جهش‌های بزرگ، ۴- جهش در کم‌خونی داسی‌شکل، ۵- عوامل جهش‌زا

گفتار ۲ - تغییر در جمعیت‌ها

به‌طور کلی این گفتار را می‌تون به دو قسمت عوامل برهم‌زننده جمعیت و عوامل حفظ‌کننده گوناگونی در جمعیت تقسیم کرد و در هر قسمت، ما با چند عامل مختلف، تعریف آن‌ها و تأثیر آن‌ها آشنا می‌شویم که دارای نکات ترکیبی با سایر مباحث نیز هستن. پس برای مطالعه مباحث این گفتار، اول از همه باید تعریف هر قسمت و ویژگی‌های خاص آن را بدونین، در مرحله بعد باید به مقایسه بین این عوامل با هم بپردازین و تفاوت‌ها و شباهت‌های هر قسمت رو بدونین.

مهم‌ترین مباحث به ترتیب اهمیت: ۱- عوامل برهم‌زننده تعادل جمعیت‌ها، ۲- انتخاب طبیعی، ۳- تداوم گوناگونی در جمعیت‌ها

گفتار ۳ - تغییر در گونه‌ها

گفتار (۳) فصل چهارم دوازدهم، جزء گفتارهایی هست که همیشه گفت انتظار بیشتری ازش در کنکور داشتیم ولی به‌جز کنکور ۹۹ که دو سؤال هم از این قسمت مطرح شد، دیگه فعلاً تأثیری از این گفتار در کنکورهای نظام جدید ندیدیم. اما مبحث گونه‌زایی جزء مباحثی است که در کنکورهای نظام قدیم معمولاً مورد علاقه طراحان بوده و در نظام جدید هم همیشه انتظار داشت که حداقل هر دو سه سال یک بار، سؤالی از این مبحث در کنکور مطرح بشه. مبحث تشریح مقایسه‌ای هم جزء مباحثی است که در کتاب درسی نظام جدید به‌خوبی به‌ش پرداخته شده و البته، نکات زیادی هم نداره و اونم همیشه ازش انتظار داشت که هر از گاهی پاش به کنکور باز بشه. باز در این گفتار، مهم‌ترین چیزی که باید بلد باشین، مقایسه بین ساختارها و فرایندهای مختلف معرفی شده است و باید شباهت‌ها و تفاوت‌های هر قسمت رو مطالعه کنین.

مهم‌ترین مباحث به ترتیب اهمیت: ۱- گونه‌زایی، ۲- تشریح مقایسه‌ای، ۳- سنگواره، ۴- ژنوم‌شناسی مقایسه‌ای

۱- در صورت ازدواج مردی دارای عامل انعقادی شماره هشت با زنی سالم، تولد کدام فرزند، در همه حالات، غیرممکن است؟

- (۱) پسری دارای عامل انعقادی شماره هشت
 (۲) دختری سالم و دارای دو نوع دگره (الل)
 (۳) پسری با مشکل در فرایند لخته شدن خون
 (۴) دختری بیمار و دارای یک نوع دگره (الل)

آسان - مفهومی - ۱۴۰۳ - ژنتیک

پاسخ: گزینه ۴

ترجمه صورت سؤال

مرد دارای عامل انعقادی هشت، از نظر هموفیلی سالم است و ژنوتیپ X^{HY} دارد. زن سالم هم می‌تواند ژنوتیپ خالص (X^HX^h) یا ناخالص (X^HX^H) داشته باشد.

قلقش رو یاد بگیر!

برای بررسی صفات وابسته به X، بر اساس جنسیت فرزندان پیش برین و اول پسرا رو بررسی کنین و بعدش، برین سراغ بررسی دخترا. باتوجه به اینکه پسرا کروموزوم X شون رو از مادرشون می‌گیرن، اگه مادر ناخالص باشه، هر دو نوع ژنوتیپ و فنوتیپ مربوط به اون صفت، در فرزندان دیده میشه و اگه مادر خالص باشه، فقط یک نوع ژنوتیپ و فنوتیپ در پسرا وجود داره. پس توی این سؤال چون مادر می‌تونه ناخالص باشه، همه حالات توی پسرا امکان‌پذیر هست و گزینه (۱) و (۳) رد میشن. برای بررسی دخترا، اول نگاه می‌کنیم که پدر چه الی رو به دخترا انتقال میده. مثلاً توی این سؤال، پدر الل X^H رو به دخترا انتقال میده و همه دخترا سالم هستن. پس بدین ترتیب، گزینه (۴) میشه جواب سؤال و دیگه نیازی به بررسی بیشتر نیست.

بررسی سریع:

دلیل درستی یا نادرستی هر گزینه

۱	مادر سالم می‌تواند الل X^H را به پسر خود انتقال دهد و پسر سالم باشد.
۲	دختر الل X^H را از پدر خود می‌گیرد و سالم است. اگر مادر ناقل باشد و الل X^h را به دختر خود انتقال دهد، ژنوتیپ دختر ناخالص خواهد بود.
۳	اگر مادر ناقل باشد و الل X^h را به دختر خود انتقال دهد، پسر بیمار خواهد بود.
۴	چون پدر سالم است و الل X^H را به همه دختران خود انتقال می‌دهد، امکان تولد دختر بیمار در این خانواده وجود ندارد.

پاسخ تشریحی:

پدر سالم ژنوتیپ X^{HY} دارد و الل X^H را به همه دختران خود انتقال می‌دهد. مادر هم الل X^H یا X^h را به دختران خود انتقال می‌دهد؛ بنابراین دختران ژنوتیپ X^{HX^H} یا X^{HX^h} دارند و در هر دو حالت سالم هستند.

بررسی سایر گزینه‌ها:

- مادر سالم، قطعاً الل X^H را دارد و اگر این الل را به پسران خود انتقال دهد، ژنوتیپ پسران به صورت X^{HY} خواهد بود و می‌توانند عامل انعقادی شماره هشت را بسازند.
- دختران می‌توانند دارای ژنوتیپ X^{HX^h} باشند که در این حالت، سالم هستند و دو نوع الل دارند.
- اگر مادر ژنوتیپ ناخالص (X^{HX^h}) داشته باشد و الل X^h را به پسران خود انتقال دهد، پسران بیمار (X^hY) می‌شوند و در فرایند لخته شدن خون مشکل دارند.

کلاس درس: تعیین ژنوتیپ والدین

درسنامه: روش تعیین ژنوتیپ والدین

در سؤالاتی که درباره پیش‌بینی نتیجه یک آمیزش هستند، اولین قدم تعیین ژنوتیپ والدین است. تعیین ژنوتیپ والدین را طی چند گام به سادگی می‌توانیم انجام دهیم.

سؤال: پدری سالم با گروه خونی A که می‌تواند پروتئین D را بسازد، با زنی سالم و دارای گروه خونی B و پروتئین D ازدواج می‌کند و فرزند اول آن‌ها، پسری فاقد عامل انعقادی شماره هشت و پروتئین D است و کربوهیدرات‌های گروه خونی را به غشای گویچه‌های قرمز اضافه نکرده است. ژنوتیپ پدر و مادر را مشخص کنید.

۱- تعیین الل اصلی مؤثر در ایجاد فنوتیپ

می‌دانیم که هر فنوتیپ، اثر یک الل است؛ مثلاً در گروه خونی Rh، تولید پروتئین D و ایجاد گروه خونی مثبت، اثر الل D است. البته در صورت وجود رابطه هم‌توانی یا بارزیت ناقص، بیشتر از یک الل می‌توانند در ایجاد فنوتیپ مؤثر باشند؛ مثلاً گروه خونی AB، اثر الل A و B است؛ بنابراین در گام اول، الل اصلی و مؤثر در ایجاد هر فنوتیپ را می‌نویسیم. مثلاً در این سؤال، الل مؤثر در ایجاد گروه خونی B، الل B و الل مؤثر در گروه خونی مثبت (ساخت پروتئین D)، الل D است. پس ژنوتیپ مادر تا این لحظه به صورت B-D- است و باید الل دوم هر صفت را تکمیل کنیم. پدر پروتئین D را نمی‌تواند بسازد و گروه خونی منفی دارد و بنابراین، قطعاً الل d را دارد. برای گروه خونی ABO هم ژنوتیپ پدر به صورت A- است.

۲- تکمیل ژنوتیپ‌های مربوط به فنوتیپ نهفته و صفات وابسته به X مردان

بعد از گام اول، بلافاصله می‌توانیم بعضی از ژنوتیپ‌ها را تکمیل کنیم. اگر فنوتیپ مربوط به الل نهفته باشد، الل دوم نیز قطعاً الل نهفته است. مثلاً پدر که گروه خونی منفی دارد، ژنوتیپ dd دارد. همچنین مردان باتوجه به اینکه فقط یک کروموزوم X دارند، ژنوتیپ مربوط به صفات وابسته به X آن‌ها با مشخص شدن یک الل تکمیل می‌شود. مثلاً پدر از نظر هموفیلی سالم است و ژنوتیپش برای هموفیلی به صورت X^{HY} است.

۳- تکمیل سایر ژنوتیپ‌ها باتوجه به فنوتیپ فرزندان

در گام آخر، باتوجه به فنوتیپ فرزندان، می‌توانیم سایر ژنوتیپ‌ها را نیز تکمیل کنیم. مثلاً پسر خانواده گروه خونی منفی دارد و قطعاً ال d را از هر دو والد خود دریافت کرده است؛ بنابراین، مادر نیز ال d را دارد و ژنوتیپش برای گروه خونی Rh به صورت Dd است. همچنین فرزند گروه خونی O دارد و ال O را از هر دو والد خود دریافت کرده است. پس ژنوتیپ پدر و مادر برای گروه خونی ABO ، به صورت AO و BO است. *واسه این مرحله، پند تا نکته درباره صفات مستقل از جنس و صفات وابسته به X زنان می‌تونه سرعتتون رو ببره بالا.*

نکته: در صفات مستقل از جنس و صفات وابسته به X زنان، اگر والد دارای فنوتیپ مربوط به ال بازو و فرزند دارای فنوتیپ مربوط به ال نهفته باشد، ژنوتیپ والد به صورت ناخالص است. مثلاً در این سؤال مادر سالم هست و پسر بیمار داره؛ بنابراین، ژنوتیپ مادر به صورت $X^H X^h$ است.

نکته: در صفات مستقل از جنس نهفته، اگر پدر و مادر هر دو سالم باشند و فرزند بیمار داشته باشند، هر دو والد دارای ژنوتیپ ناخالص آن صفت هستند. در صفات وابسته به X نهفته، اگر مادر سالم، دارای فرزند بیمار باشد، ژنوتیپ مادر به صورت ناخالص است.

پاسخ نهایی سؤال: ژنوتیپ پدر به صورت $AO Dd X^H Y$ است و ژنوتیپ مادر به صورت $BO Dd X^H X^h$ می‌باشد.

گروه آموزشی ماز

۲- پروتئین‌هایی در یاخته‌های بنیادی وجود دارند که امکان برخورد مناسب مولکول‌ها را افزایش می‌دهند. کدام عبارت، درباره این مولکول‌ها درست است؟

- ۱) همه آن‌ها برای فعالیت بهتر، از یون‌های فلزی یا مواد آلی کمک می‌گیرند.
- ۲) می‌توانند روی هر ماده‌ای که شکل مطابق با بخشی از آن‌ها دارد، عمل کنند.
- ۳) بعضی از آن‌ها می‌توانند سرعت دو نوع واکنش کاملاً متضاد با یکدیگر را افزایش دهند.
- ۴) برای تولید مقدار زیادی از محصولات آن‌ها، لازم است که به مقدار فراوانی در دسترس باشند.

متوسط - خطبه‌خط - ۱۲۰۱ - ژنتیک	پاسخ: گزینه ۳
ترجمه صورت سؤال	
آنزیم امکان برخورد مناسب مولکول‌ها را افزایش و انرژی فعال‌سازی واکنش را کاهش می‌دهد.	

بررسی سریع:

دلیل درستی یا نادرستی هر گزینه	
بعضی از (نه همه) آنزیم‌ها، برای فعالیت به یون‌های فلزی یا مواد آلی نیاز دارند.	۱
بعضی از موادی که شکل مطابق با جایگاه فعال آنزیم دارند، مواد سمی هستند و مانع عمل آنزیم می‌شوند.	۲
آنزیم دنا‌بسیاراز، سرعت دو نوع واکنش متضاد بسیارازی و نوکلئازی را افزایش می‌دهد.	۳
مقدار کمی از آنزیم کافی است تا مقدار زیادی از پیش‌ماده را در واحد زمان به فرآورده تبدیل کند.	۴

پاسخ تشریحی:

اگرچه آنزیم‌ها عملی اختصاصی دارند؛ ولی برخی از آن‌ها بیش از یک نوع واکنش را سرعت می‌بخشند. مثلاً آنزیم دنا‌بسیاراز، دو نوع فعالیت کاملاً متضاد با یکدیگر دارد: ۱- فعالیت بسیارازی (تشکیل پیوند فسفودی‌استر) و ۲- فعالیت نوکلئازی (شکستن پیوند فسفودی‌استر).

بررسی سایر گزینه‌ها:

- ۱) بعضی (نه همه) آنزیم‌ها برای فعالیت به یون‌های فلزی مانند آهن، مس و یا مواد آلی مثل ویتامین‌ها نیاز دارند.
- ۲) شکل آنزیم در جایگاه فعال با شکل پیش‌ماده یا بخشی از آن مطابقت دارد و به اصطلاح مکمل یکدیگرند؛ اما علاوه بر پیش‌ماده، مواد سمی هم می‌توانند در جایگاه فعال آنزیم قرار بگیرند. وجود بعضی از مواد سمی در محیط مثل سیانید و آرسنیک می‌تواند با قرار گرفتن در جایگاه فعال آنزیم مانع فعالیت آن شود.
- ۴) مقدار بسیار کمی از آنزیم کافی است تا مقدار زیادی از پیش‌ماده را در واحد زمان به فرآورده تبدیل کند.

کلاس درس: آنزیم‌ها

درسنامه: آنزیم‌ها

عملکرد آنزیم: افزایش امکان برخورد مناسب مولکول‌های پیش‌ماده ← کاهش انرژی فعال‌سازی (انرژی اولیه) واکنش ← افزایش سرعت واکنش‌های انجام‌شدنی در بدن موجود زنده

نکته: بدون آنزیم **ممکن است** در دمای بدن سوخت‌وساز یاخته‌ها بسیار کند انجام شود و انرژی لازم برای حیات تأمین نشود.

محل فعالیت آنزیم: آنزیم‌ها بر اساس محل فعالیت خود به سه دسته تقسیم می‌شوند؛ ۱- **درون یاخته:** مثل آنزیم‌های مؤثر در تنفس یاخته‌ای، فتوسنتز و همانندسازی،

۲- **غشایی:** مثل پمپ سدیم - پتاسیم، ۳- **بیرون یاخته:** مثل آنزیم‌های ترش‌خی نظیر آمیلاز بزاق و لیپاز.



درسنامه: ساختار آنزیم‌ها

- ۱- جنس: بیشتر آنزیم‌ها پروتئینی و برخی از جنس رنا (RNA) هستند.
- ۲- ساختار سه‌بعدی: آنزیم‌ها در ساختار خود بخشی به نام جایگاه فعال دارند. شکل جایگاه فعال مکمل با شکل پیش‌ماده هست. پیش‌ماده ترکیبی هست که آنزیم روی آن عمل می‌کند و آن را به فرآورده تبدیل می‌کند.
- ۳- مواد مورد نیاز برای فعالیت آنزیم: الف- یون‌های فلزی نظیر آهن و مس، ب- کوآنزیم‌ها (مواد آلی نظیر ویتامین‌ها)
- ۴- تأثیر مواد سمی بر آنزیم‌ها: فرارگیری بعضی از مواد سمی در جایگاه فعال آنزیم ← جلوگیری از فعالیت آنزیم ← امکان مرگ
مثال: سیانید و آرسنیک

درسنامه: عملکرد اختصاصی آنزیم‌ها

- ۱- پیش‌ماده اختصاصی: تطابق (مکمل بودن) شکل جایگاه فعال با شکل پیش‌ماده یا بخشی از آن ← مؤثر بودن هر آنزیم روی یک یا چند پیش‌ماده خاص
- ۲- واکنش اختصاصی: بیشتر آنزیم‌ها، فقط یک نوع واکنش، بعضی از آنزیم‌ها بیش از یک نوع واکنش را سرعت می‌بخشند.
💡 دنابسپاراز، رنابسپاراز و روبیسکو، آنزیم‌هایی هستند که بیش از یک نوع واکنش را سرعت می‌بخشند.
- ۳- تولید و مصرف آنزیم‌ها: آنزیم‌ها در واکنش‌ها دست‌نخورده باقی می‌مانند (مصرف نمی‌شوند) ← نیاز به مقدار کم آنزیم در یاخته ← از بین رفتن تدریجی مقداری از آنزیم‌ها ← نیاز به تولید آنزیم‌های جدید

عوامل مؤثر بر فعالیت آنزیم‌ها

بیشتر مایعات: بین ۶ و ۸ ← pH خون ۷/۴		pH
ترشحات معده: ۲ روده کوچک: ۸	بعضی خارج از محدوده ۶ و ۸	
پسین معده: ۲ آنزیم‌های لوزالمعده: ۸	pH ویژه بهترین فعالیت آنزیم	pH بهینه
تأثیر بر پیوندهای شیمیایی پروتئین ← تغییر شکل آنزیم ← عدم اتصال آنزیم به پیش‌ماده ← تغییر در میزان فعالیت آنزیم		تغییر pH محیط
بیشتر آنزیم‌های بدن انسان در ۳۷ درجه سانتی‌گراد بهترین فعالیت را دارند.		دمای بهینه
شکل غیرطبیعی یا برگشت‌ناپذیر پروتئین ← غیرفعال شدن دائمی	دمای بالا	دما
فعال شدن مجدد پروتئین با برگشت دما به حالت طبیعی	دمای پایین	تغییر دما
نیاز به مقدار بسیار کم از آنزیم برای تبدیل مقدار زیادی از پیش‌ماده به فرآورده در واحد زمان		نیاز به آنزیم
افزایش سرعت تولید فرآورده در واحد زمان		غلظت آنزیم
افزایش سرعت تا حدی (تا زمان اشغال تمام جایگاه‌های فعال آنزیم‌ها با پیش‌ماده)	افزایش کم غلظت پیش‌ماده	غلظت پیش‌ماده
پر بودن تمام جایگاه‌های فعال آنزیم‌ها با پیش‌ماده ← انجام واکنش با سرعت ثابت	افزایش شدید غلظت پیش‌ماده	

گروه آموزشی ماز

- ۳- چند مورد، درباره جهش‌های کوچک در ژن انسولین، درست است؟
الف: ممکن است افزایش طول پلی‌پپتید به دلیل تغییر تعداد نوکلئوتیدهای ژن نباشد.
ب: ممکن است افزایش طول رنای پیک به تغییر در چارچوب خواندن منجر نشود.
ج: ممکن نیست تغییر شکل پروتئین به دلیل جهش خاموش رخ داده باشد.
د: ممکن نیست تغییر طول پلی‌پپتید ناشی از یک جهش دگر معنا باشد.

۱ (۴)

۲ (۳)

۳ (۲)

۴ (۱)

دلیل درستی یا نادرستی هر مورد

الف	اگر جهش جانیشینی، رمز پایان را به رمز یک آمینواسید تبدیل کند، تعداد نوکلئوتیدهای ژن تغییر نمی‌کند؛ اما طول پلی‌پپتید افزایش می‌یابد.
ب	اگر تعداد نوکلئوتیدهای اضافه‌شده مضربی از سه باشد، چارچوب خواندن تغییر نمی‌کند.
ج	در جهش خاموش، توالی آمینواسیدی پروتئین تغییر نمی‌کند و بنابراین، نوع جهش تأثیری بر شکل پروتئین هم ندارد.
د	جهش دگرمعنا، باعث تبدیل رمز یک آمینواسید به آمینواسیدی دیگر می‌شود و بنابراین، تأثیری بر تعداد آمینواسیدها و طول پلی‌پپتید ندارد.

پاسخ تشریحی:

هر چهار مورد این سؤال، درست است.

بررسی موارد:

الف: جهش حذف و اضافه، باعث تغییر تعداد نوکلئوتیدهای ژن می‌شوند و ممکن است باعث افزایش طول پلی‌پپتید هم شوند؛ اما علاوه بر جهش حذف و اضافه، جهش جانیشینی هم می‌تواند باعث افزایش طول پلی‌پپتید شود و جهش جانیشینی، تأثیری بر تعداد نوکلئوتیدهای ژن ندارد. مثلاً اگر جهش جانیشینی باعث تغییر رمز پایان به رمز یک آمینواسید شود، ترجمه دیرتر به پایان می‌رسد و طول پلی‌پپتید افزایش می‌یابد.

ب: جهش حذف و اضافه، باعث تغییر در طول ژن و در نتیجه، تغییر در طول رنای پیک می‌شوند. همچنین، این جهش‌ها می‌توانند منجر به تغییر در چارچوب خواندن شوند؛ اما اگر تعداد نوکلئوتیدهای اضافه یا حذف‌شده مضربی از سه باشد، چارچوب خواندن تغییر نمی‌کند.

ج: در جهش خاموش، رمز یک آمینواسید به رمز دیگری برای همان آمینواسید تبدیل می‌شود. به همین دلیل، ساختار اول پروتئین (توالی آمینواسیدی) تغییری نمی‌کند و در نتیجه، شکل پروتئین هم تغییر نمی‌کند.

د: در جهش دگرمعنا، رمز یک آمینواسید به رمز آمینواسید دیگری تبدیل می‌شود. در نتیجه این جهش، نوع یک آمینواسید در توالی آمینواسیدی پلی‌پپتید تغییر می‌کند؛ اما طول پلی‌پپتید تغییر نمی‌کند.

رفع ابهام: انواع جهش‌های جانیشینی

به اشتباه خیلی رایج در بین دانش‌آموزان، این هست که سعی می‌کنن حالت‌های دیگه جهش جانیشینی رو هم به سه نوع جهش جانیشینی مطرح‌شده در کتاب درسی نسبت بدن؛ مثلاً ممکنه شنیده باشین که جهش جانیشینی در رمز پایان، اگه این رمز رو به رمز آمینواسید تبدیل کنه، نوعی جهش دگرمعنا هست. آیا این حرف درسته؟ جواب خیر هست.

ساده بخوایم بگیم، زیست‌شناسان اومدن برای راحتی کار خودشون، برای حالت‌های خاص جهش جانیشینی، اسم مشخص کردن. آیا فقط سه نوع جهش جانیشینی وجود داره؟ نه. تعداد انواع جهش جانیشینی بیشتر از سه نوع هست و کتاب درسی فقط به سه نوع از اونا اشاره کرده. بذارین اول درباره همون مثال قبلی صحبت کنیم.

فرض کنین در رمز پایان جهش جانیشینی رخ داده و رمز پایان به رمز یک آمینواسید تبدیل شده. این جهش، نمی‌تونه جهش دگرمعنا باشه؛ چون طبق تعریف، در جهش دگرمعنا، رمز یک آمینواسید به رمز آمینواسید دیگری تبدیل میشه. از نظر علمی، به این جهش میگن جهش بدون توقف (nonstop) یا فقدان توقف (stop-loss) که در نتیجه اون، رمز پایان به رمز آمینواسید تبدیل میشه و طول پلی‌پپتید هم افزایش پیدا می‌کنه.

حالا به حالت دیگه؛ فرض کنین جهش جانیشینی باعث تبدیل رمز آغاز به رمز یک آمینواسید دیگه بشه. طول پلی‌پپتید و چارچوب خواندن تغییر می‌کنه؟ این موضوع خیلی پیچیده‌تر و فراتر از سطح کتاب درسی هست؛ اما در حد کتاب درسی بگیم، ممکنه طول پلی‌پپتید کوتاه‌تر بشه و یا حتی ممکنه کلاً پروتئین‌سازی انجام نشه. اما این جهش، باعث تغییر چارچوب خواندن نمیشه. طبق تعریف، جهش تغییر چارچوب خواندن در اثر جهش‌های حذف یا اضافه رخ میده و هیچ‌وقت جهش جانیشینی نمی‌تونه باعث تغییر چارچوب خواندن بشه.

نکته آخر اینکه جهش جانیشینی در رمز آغاز، نمی‌تونه یک جهش خاموش باشه؛ چون برای متیونین، فقط یک رمز وجود داره و هر جهش جانیشینی در رمز متیونین، باعث تبدیل رمز متیونین به رمزی دیگه میشه.

کلاس درس: انواع جهش‌ها

<p>۱- جانیشینی در یک نوکلئوتید به جانیشینی در یک جفت نوکلئوتید منجر می‌شود.</p> <p>۲- جانیشینی باعث تغییر طول ماده وراثتی نمی‌شود.</p>	<p>انواع</p>	<p>جانیشینی:</p> <p>جانیشینی یک نوکلئوتید به جای نوکلئوتید دیگر</p>	<p>توجه: یک یا چند نوکلئوتید</p>
		<p>حذف:</p> <p>حذف یک یا چند نوکلئوتید</p>	
		<p>اضافه:</p> <p>اضافه شدن یک یا چند نوکلئوتید</p>	
<p>۱- ممکن است پیامد وخیمی داشته باشد.</p> <p>۲- اگر تعداد نوکلئوتیدهای حذف/اضافه شده مضرب سه نباشد، جهش تغییر چارچوب خواندن رخ می‌دهد.</p> <p>۳- اگر تعداد نوکلئوتیدهای حذف/اضافه شده مضرب سه باشد، جهش تغییر چارچوب خواندن رخ نمی‌دهد.</p>	<p>خاموش</p> <p>دگرمعنا؛ کم‌خونی داسی‌شکل</p> <p>بی‌معنا</p>	<p>تغییر رمز یک آمینواسید به رمز دیگر همان آمینواسید</p> <p>تغییر رمز یک آمینواسید به رمز آمینواسید دیگر (تغییر رمز CTT گلوتامیک اسید به CAT والین در کم‌خونی داسی‌شکل)</p> <p>تغییر رمز یک آمینواسید به رمز پایان</p>	

۱- در اندازه وسیع رخ می‌دهد ← تغییر ساختار یا تعداد کروموزوم
 ۲- زیست‌شناسان با مشاهده کاربوتیپ ممکن است بتوانند از وجود چنین ناهنجاری‌هایی آگاه شوند.

۱- ناشی از خطا در تقسیم می‌باشد.
 ۲- هم در تقسیم میتوز و هم میوز می‌تواند رخ دهد ← اهمیت بیشتر خطای میوزی به دلیل دخالت مستقیم یاخته‌های حاصل از میوز در ایجاد نسل بعد

انواع کروموزومها	تغییر عددی: ناهنجاری کروموزومها
چندلادی شدن (پلی‌پلوئیدی شدن)	۱- جدا نشدن همه کروموزومها در مرحله آنافاز ۲- عامل ایجاد گیاهان پلی‌پلوئیدی (مثل گندم زراعی ۶n، موز ۳n، گل مغربی ۴n) ۳- در گونه‌زایی هم‌میهنی نقش دارد.
با هم ماندن کروموزومها	جدا نشدن یک یا چند کروموزوم در مرحله آنافاز ← کاهش یا افزایش کروموزوم مثال: نشانگان داون ← دارای ۴۷ کروموزوم (یک کروموزوم ۲۱ اضافی)

حذف
 ۱- از دست رفتن قسمتی از کروموزوم
 ۲- غالباً باعث مرگ می‌شود.
 ۳- کاهش مقدار ماده وراثتی یاخته (مشابه جهش حذف کوچک)
 ۴- باعث کاهش طول یک کروموزوم می‌شود.



جاب‌جایی
 ۱- انتقال قسمتی از کروموزوم به «کروموزوم غیرهمتا» یا «بخش دیگری از همان کروموزوم»
 ۲- ممکن است اندازه یک کروموزوم کوتاه و کروموزوم دیگری زیاد شود یا اندازه هیچ کروموزومی تغییر نکند.
 ۳- می‌تواند باعث تغییر در ساختار دو کروموزوم غیرهمتا شود.



مضاعف‌شدگی
 ۱- جابه‌جایی (انتقال) قسمتی از یک کروموزوم به کروموزوم همتا ← دیده‌شدن دو نسخه از آن قسمت در کروموزوم همتا
 ۲- اندازه یک کروموزوم کوتاه‌تر و اندازه کروموزوم همتای آن، بلندتر می‌شود.
 ۳- همواره منجر به تغییر در ساختار دو کروموزوم همتا می‌شود.



واژگونی
 ۱- معکوس شدن جهت قرارگیری قسمتی از یک کروموزوم در جای خود
 ۲- ممکن است باعث تغییر شکل ظاهری کروموزوم نشود و در کاربوتیپ قابل تشخیص نباشد.
 ۳- فقط باعث تغییر ساختار یک کروموزوم می‌شود.
 ۴- بر طول هیچ‌کدام از کروموزوم‌های یاخته تأثیری ندارد.



بزرگ (ناهنجاری کروموزومی)

ناهنجاری ساختاری: تغییر در ساختار کروموزوم

گروه آموزشی ماز

۴- باتوجه به مطالب کتاب درسی درباره علم ژن‌شناسی (ژنتیک)، کدام مورد درست است؟

- جایگاه ژن‌های گروه خونی ABO برخلاف جایگاه ژن‌های گروه خونی Rh، نزدیک به سانترومر فام‌تن (کروموزوم) قرار دارد.
- در افراد سالم از نظر فنیل‌کتونوری (PKU) برخلاف فرد بیمار، امکان تولید ترکیب سمی در اثر تجزیه فنیل‌آلانین وجود ندارد.
- در گروه خونی ABO، محصول ژن I^A همانند محصول ژن I^B، آنزیمی است که یک نوع از کربوهیدرات‌های گروه خونی را می‌سازد.
- در مردان، بروز شایع‌ترین نوع هموفیلی همانند سایر انواع هموفیلی، به دلیل وجود دگرهای (الی) نهفته روی فام‌تن (کروموزوم) X است.

پاسخ: گزینه ۴

متوسط - مفهومی - ۱۴۰۳ - ژنتیک

پرسش سریع:

دلیل درستی یا نادرستی هر گزینه

۱	جایگاه ژن‌های گروه خونی Rh، نزدیک به سانترومر قرار دارد.
۲	تجزیه آمینواسیدها در همه افراد، می‌تواند منجر به تولید آمونیاک شود که نوعی ترکیب سمی است.
۳	آنزیم‌های A و B در گروه خونی ABO، کربوهیدرات‌های گروه خونی را نمی‌سازند؛ بلکه آن‌ها را به غشای گویچه‌های قرمز اضافه می‌کنند.
۴	همه انواع هموفیلی، صفات وابسته به X و نهفته هستند. آزمون وی ای پی

پاسخ تشریحی:

هموفیلی، یک بیماری وابسته به X و نهفته است؛ بنابراین ال همه انواع هموفیلی، الی نهفته است و روی کروموزوم X قرار دارد.

بررسی سایر گزینه‌ها:

- ۱ همانطور که در شکل مشخص است، جایگاه ژن‌های گروه خونی Rh، در بازوی بالایی کروموزوم شماره ۱ و در نزدیکی سانترومر این کروموزوم قرار دارد.
- ۲ هم در افراد سالم و هم در افراد مبتلا به فنیل کتونوری، امکان تولید آمونیاک در نتیجه تجزیه آمینواسیدها وجود دارد. آمونیاک، ترکیبی بسیار سمی است.
- ۳ اضافه شدن کربوهیدرات‌های A و B به غشای گویچه قرمز، یک واکنش آنزیمی است. دو نوع آنزیم وجود دارد. یکی آنزیم A که کربوهیدرات A را به غشا اضافه می‌کند و دیگری آنزیم B، که کربوهیدرات B را اضافه می‌کند. دقت داشته باشید که آنزیم‌های A و B، کربوهیدرات را به غشای گویچه قرمز اضافه می‌کنند، نه اینکه کربوهیدرات را بسازند.

کلاس درس: مقایسه گروه خونی ABO و Rh

گروه خونی ABO			گروه خونی Rh		نوع گروه خونی				
بودن یا نبودن کربوهیدرات‌های A و B در غشای گویچه‌های قرمز			بودن یا نبودن پروتئین D در غشای گویچه‌های قرمز		اساس				
بالای سانترومر کروموزوم شماره ۹			بالای سانترومر کروموزوم شماره ۱		جایگاه ژن				
(i) O	(I ^A) A	(I ^B) B	D	d	ال‌ها				
X	آنزیم اضافه‌کننده کربوهیدرات A	آنزیم اضافه‌کننده کربوهیدرات B	پروتئین D	X	محصول ال‌ها				
A و B هم‌توان و نسبت به O بارز هستند و O، نهفته می‌باشد.			D بارز و d نهفته است.		رابطه بین ال‌ها				
OO	AA	AO	BB	BO	AB	DD	Dd	dd	انواع ژنوتیپ‌ها
O	A	B	AB		مثبت		منفی	فوتیپ (گروه خونی)	

گروه آموزشی ماز

۵- در طول همانندسازی یک مولکول DNA، ساختارهای Yمانندی تشکیل می‌شوند. کدام مورد، در خصوص یکی از این ساختارهای Yمانند، نادرست است؟

- ۱) بخش تک‌رشته‌ای بین دو بخش دو رشته‌ای قرار گرفته است.
- ۲) یک بخش شامل دو رشته مارپیچی دناى اولیه در این ساختار دیده می‌شود.
- ۳) همه نوکلئوتیدهای سه‌فسفاتۀ نزدیک به این ساختار، پیش‌ماده دنا‌سپاراز هستند.
- ۴) فعالیت هلیکاز، نوکلئوتیدهای دناى اولیه را آماده اتصال به نوکلئوتید مکمل می‌کند.

پاسخ: گزینه ۳

ترجمه صورت سؤال

در محلی که دو رشته دنا از هم جدا می‌شوند، دو ساختار Yمانند به وجود می‌آید که به هر یک از آن‌ها **دوراهی همانندسازی** می‌گویند.

بررسی سریع:

دلیل درستی یا نادرستی هر گزینه

- ۱ بین بخشی از دنا که هنوز باز نشده است و بخشی از دنا که همانندسازی آن انجام شده است، بخشی از دنا وجود دارد که از رشته مقابل خود جدا شده است.
- ۲ بخشی از دناى اولیه که هنوز باز نشده است، به صورت یک بخش مارپیچی دیده می‌شود.
- ۳ علاوه بر نوکلئوتیدهایی که پیش‌ماده دنا‌سپاراز هستند، نوکلئوتیدهای یوراسیل‌دار نیز در محل دوراهی همانندسازی دیده می‌شوند.
- ۴ با فعالیت هلیکاز، دو رشته دناى الگو از هم جدا می‌شوند و این نوکلئوتیدها، آماده اتصال به نوکلئوتید مکمل هستند.

پاسخ تشریحی:

همانطور که در شکل مشخص است، در محل دوراهی همانندسازی، نوکلئوتیدهای یوراسیل دار هم وجود دارند که پیش‌ماده آنزیم دنا‌بسیاراز نیستند.



بررسی سایر گزینه‌ها:

- ۱ بخشی از دنا که در آن نوکلئوتیدهای آماده برای اتصال به نوکلئوتید مکمل قرار دارند، به صورت بخشی تک‌رشته‌ای بین دو بخش دو رشته‌ای دیده می‌شود: ۱- بخش دو رشته‌ای دناى اولیه که هنوز باز نشده است و ۲- بخش دو رشته‌ای که از رشته دناى الگو و رشته پلی‌نوکلئوتیدی در حال ساخت تشکیل شده است.
- ۲ همانطور که در شکل مشخص است، در ساختار Y مانند، بخشی وجود دارد که شامل دو رشته مارپیچی دناى اولیه است که هنوز از یکدیگر جدا نشده‌اند.
- ۴ با فعالیت هلیکاز، دو رشته دنا از هم جدا می‌شوند و همانطور که در شکل مشخص است، در این محل، نوکلئوتیدها آماده اتصال به نوکلئوتید مکمل هستند.

کلاس درس: همانندسازی دنا

شکل‌نامه: همانندسازی دنا

در هر جایگاه آغاز همانندسازی، ۲ دوراهی همانندسازی تشکیل می‌شود و همانندسازی در دو جهت ادامه می‌یابد (همانندسازی دو جهتی).

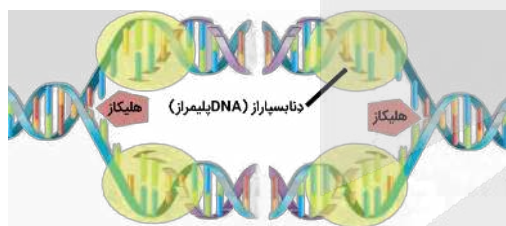

- در هر دوراهی همانندسازی، یک آنزیم هلیکاز و دو آنزیم دنا‌بسیاراز (DNA پلیمراز) فعالیت می‌کنند.
- در هر جایگاه آغاز همانندسازی، دو آنزیم دنا‌بسیاراز (DNA پلیمراز) به هر رشته الگوی دنا متصل می‌شود.
- هنگام همانندسازی، رشته پلی‌نوکلئوتیدی جدید ابتدا به صورت قطعات جدا از هم ساخته می‌شود و سپس قطعات ساخته شده به یکدیگر متصل می‌شوند.
- هم‌زمان با همانندسازی رشته الگو، رشته پلی‌نوکلئوتیدی ساخته شده حالت مارپیچی پیدا می‌کند.
- نوکلئوتیدهای جدید به انتهای دو رشته پلی‌نوکلئوتیدی در حال ساخت متصل می‌شوند.
- در محل دوراهی همانندسازی انواع نوکلئوتیدها وجود دارند، اما الزاماً از همه نوکلئوتیدهای سه فسفاته موجود در محل همانندسازی به منظور ساخت دنا استفاده نمی‌شود! (مثلاً از نوکلئوتیدهای یوراسیل‌دار استفاده نمی‌شود).

گروه آموزشی ماز

۶- کدام مورد، برای تکمیل عبارت زیر مناسب است؟

«در فرایند رونویسی ژن انسولین، بعد از زمانی که، به‌طور حتم، امکان فراهم می‌شود.»

- ۱) مرحله طولی شدن شروع شد - تشکیل پیوند بین دو دئوکسی‌ریبونوکلئوتید
- ۲) رنا‌بسیاراز (RNA پلیمراز) روی ژن حرکت کرد - جدا شدن رنا (RNA) از دنا (DNA)
- ۳) آنزیم رونویسی‌کننده به یک توالی ویژه متصل شد - شناسایی محل صحیح شروع رونویسی
- ۴) یک ریبونوکلئوتید پیوند اشتراکی تشکیل داد - تشکیل پیوند هیدروژنی بین این نوکلئوتید و رشته الگو

متوسط - مفهومی - ۱۴۰۲ - ژنتیک

پاسخ: گزینه ۱

بررسی سریع:

دلیل درستی یا نادرستی هر گزینه

- ۱ در مرحله آغاز رونویسی، دو رشته دنا نمی‌توانند مجدداً به هم بپیوندند؛ اما در مرحله طولی شدن و پایان رونویسی، دو رشته دنا مجدداً به هم وصل می‌شوند.
- ۲ در همه مراحل رونویسی، رنا‌بسیاراز روی ژن حرکت می‌کند؛ اما جدا شدن رنا از دنا، در مرحله آغاز رخ نمی‌دهد.
- ۳ علاوه بر راه‌انداز، توالی پایان رونویسی هم نوعی توالی ویژه است که باعث پایان رونویسی می‌شود.
- ۴ تشکیل پیوند هیدروژنی بین ریبونوکلئوتید و رشته الگو، قبل از تشکیل پیوند فسفودی‌استر بین این نوکلئوتید و رشته در حال ساخت رخ می‌دهد.

پاسخ تشریحی:

در مرحله آغاز رونویسی، دو رشته دنا که از هم جدا شده‌اند، مجدداً به هم متصل نمی‌شوند؛ اما در مرحله طولیل شدن و پایان رونویسی، دو رشته دنا می‌توانند به هم متصل شوند.

بررسی سایر گزینه‌ها:

- ۲ در همه مراحل رونویسی، حرکت رنابسپاراز روی ژن مشاهده می‌شود؛ اما جدا شدن رنا از دنا، فقط در مرحله طولیل شدن و پایان رونویسی مشاهده می‌شود.
- ۳ راه‌انداز و توالی پایان رونویسی، توالی‌های نوکلئوتیدی ویژه‌ای هستند که در فرایند رونویسی مورد استفاده قرار می‌گیرند. راه‌انداز به رنابسپاراز کمک می‌کند تا محل صحیح شروع رونویسی را پیدا کند؛ اما توالی پایان، باعث پایان رونویسی می‌شود.
- ۴ در رونویسی، ابتدا بین ریبونوکلئوتید مکمل و نوکلئوتید رشته الگو پیوند هیدروژنی تشکیل می‌شود و پس از آن، بین این ریبونوکلئوتید و رنای در حال ساخت پیوند فسفودی‌استر تشکیل می‌شود.

کلاس درس: مقایسه مراحل مختلف رونویسی

مرحله رونویسی	آغاز	طولیل شدن	پایان
توالی ویژه دنا (DNA)	✓ راه‌انداز: رونویسی نمی‌شود	✗	✓ توالی پایان رونویسی: رونویسی می‌شود
حرکت آنزیم	✓ از راه‌انداز تا بخشی که رونویسی می‌شود.	✓	✓
باز شدن دو رشته دنا (DNA)	✓ بخش کوچکی از دنا (DNA)	✓	✓
رونویسی (ساخته شدن رنا)	✓ زنجیره کوتاهی از رنا (RNA)	✓	✓ رونویسی توالی پایان
رونویسی بخش قابل ترجمه ژن	✗ ابتدای mRNA ترجمه نمی‌شود.	✓	✗ انتهای mRNA ترجمه نمی‌شود.
جدا شدن رشته رنا (RNA) از دنا (DNA)	✗	✓	✓ به طور کامل جدا می‌شود.
بسته شدن مولکول دنا (DNA)	✗	✓	✓ به طور کامل بسته می‌شود.

گروه آموزشی ماز

۷- کدام مورد، برای تکمیل عبارت زیر مناسب است؟

«پس از کامل شدن ساختار رناتن (ریبوزوم)، در مرحله طولیل شدن ترجمه یک رنای بیک (mRNA) در سیتوپلاسم استرپتوکوکوس نومونیا، همواره بعد از می‌شود.»

- ۱) قرارگیری پادرمزه دارای توالی UAA در جایگاه A، مرحله طولیل شدن تمام
- ۲) تشکیل پیوند پپتیدی، رنای ناقل (tRNA) بدون آمینواسید به جایگاه E منتقل
- ۳) ورود رنای ناقل (tRNA) به جایگاه A، پیوند هیدروژنی بین ریمزه و پادرمزه تشکیل
- ۴) استقرار رنای ناقل (tRNA) در جایگاه A، زنجیره آمینواسیدی از رنای ناقل جایگاه P، جدا

پاسخ: گزینه ۲ متوسط - مفهومی - ۱۴۰۲ - ژنتیک

بررسی سریع:

دلیل درستی یا نادرستی هر گزینه	
۱ کدون UAA، یک کدون پایان است و آنتی‌کدون UAA، مربوط به یک آمینواسید است.	۱
۲ پس از تشکیل پیوند پپتیدی، رنای ناقل بدون آمینواسید از جایگاه P به جایگاه E می‌رود.	۲
۳ ممکن است رنای ناقلی که وارد جایگاه A شده است، مکمل کدون این جایگاه نباشد و از جایگاه خارج شود.	۳
۴ ممکن است رنای ناقل موجود در جایگاه P، فقط به یک آمینواسید (نه زنجیره آمینواسیدی) متصل باشد.	۴

پاسخ تشریحی:

در مرحله طولیل شدن ترجمه، پس از تشکیل پیوند پپتیدی، رنای ناقل بدون آمینواسید که در جایگاه P ریبوزوم قرار دارد، به جایگاه E منتقل می‌شود.

بررسی سایر گزینه‌ها:

- ۱ پادرمزه UAA که مکمل رمزه AUU است، مربوط به یک آمینواسید می‌باشد. رمزه UAA است که نوعی رمزه پایان می‌باشد.
- ۳ در مرحله طولیل شدن ممکن است رناهای ناقل مختلفی وارد جایگاه A رناتن شوند؛ ولی فقط رنایی که مکمل رمزه جایگاه A است، استقرار پیدا می‌کند؛ در غیر این صورت جایگاه را ترک می‌کند.

در ابتدای مرحله طولی شدن، رنای ناقلی که در جایگاه P قرار دارد، فقط به یک آمینواسید متصل است؛ بنابراین، پس از استقرار رنای ناقل حامل دومین آمینواسید در جایگاه A، یک آمینواسید (نه زنجیره آمینواسیدی) از رنای ناقل جایگاه P جدا می‌شود.

کلاس درس: وقایع مراحل مختلف ترجمه

مرحله	آغاز	طول شدن	پایان
حرکت ریبوزوم روی mRNA	✓ هدایت ریبوزوم به سمت کدون آغاز	✓	X
جابه‌جاشدن tRNA متصل به mRNA	X	✓ از جایگاه A به جایگاه P + از جایگاه P به جایگاه E	X
کامل شدن ساختار ریبوزوم	✓ پس از پیوستن زیرواحد بزرگ به زیرواحد کوچک ریبوزوم	X	X
ورود رنای ناقل به جایگاه A	X	✓	X
ورود رنای ناقل به جایگاه P	X	X (از جایگاه A می‌تواند وارد شود)	X
خروج رنای ناقل از جایگاه P	X	X (به جایگاه E می‌تواند برود)	✓
خروج رنای ناقل از جایگاه E	X	✓	X
ورود عوامل آزادکننده	X	X	✓ در جایگاه A
شکسته شدن پیوند بین آمینواسید و tRNA	X	✓ در جایگاه P	✓ در جایگاه P
تشکیل پیوند پپتیدی	X	✓ در جایگاه A	X

گروه آموزشی ماز

۸- صفت رنگ در نوعی ذرت، صفتی با سه جایگاه ژنی است که هر کدام دو دگره (الل) دارند و برای نشان دادن ژن‌ها در این سه جایگاه، از حروف بزرگ و کوچک A، B و C استفاده می‌کنیم. دگره‌های بارز، رنگ قرمز و دگره‌های نهفته رنگ سفید را به وجود می‌آورند. در جمعیت این نوع ذرت، در آمیزش دو ذرت ذکر شده در کدام گزینه، تعداد بیشتری از انواع رخ‌نمود (فنوتیپ)‌ها در زاده‌ها دیده می‌شود؟

- ۱) aaBbcc و AAbbCC ۲) aabbcc و AABBCC ۳) AAbbcc و AaBBCC ۴) aaBbCc و AABbCC

پاسخ: گزینه ۴

قلقش رو یاد بگیر!

توی این سؤال، برای اینکه بفهمین در نتیجه هر آمیزش، چه فنوتیپ‌هایی توی فرزندان ایجاد میشن، باید تعداد الل‌های بارز رو توی زاده‌ها محاسبه کنیم. خُب به راه سخت و اشتباه این هست که بشینیم تک‌تک فنوتیپ‌های زاده‌ها رو بنویسیم. راه ساده‌تر و حرفه‌ای‌تری هم اما وجود داره. کاری که می‌کنیم اینه که در قدم اول، فراموش می‌کنیم اصلاً راجع به سه تا جایگاه ژنی داریم صحبت می‌کنیم و هر جایگاه رو جدا بررسی می‌کنیم. حالا توی هر گزینه، آمیزش مربوط به هر جایگاه ژنی رو انجام می‌دیم. مثلاً توی گزینه ۳، یکی از آمیزش‌هایی که داریم، AA × Aa است (نماد ×، نشان‌دهنده آمیزشه). خُب توی این آمیزش، زاده‌ها یا AA یا Aa هستن و بنابراین، ۱ یا ۲ الل بارز دارن. شاید بگین خُب بازه که داریم فنوتیپ‌ها رو می‌نویسیم، اما اینطوری نیست. در این حالت نیازی نیست کل فنوتیپ‌ها رو بنویسیم و جلوتر توضیح می‌دیم که چطوری بدون نوشتن فنوتیپ کامل، تعداد انواع رخ‌نمودها رو مشخص بکنیم. اما به راه سریع‌تر هم وجود داره که فقط با دیدن آمیزش، همه اطلاعات لازم راجع به زاده‌ها رو به دست بیاریم. جدول زیر، به الگوی کلی رو درباره آمیزش‌های صفات مستقل از جنس نشون میده و توصیه می‌کنم برای حل سریع‌تر سؤالات ژنتیک، اطلاعات این جدول رو حفظ کنین. البته در سطح کتاب درسی، این جدول درباره بعضی از آمیزش‌های مربوط به گروه خونی ABO صادق نیست.

الگوی آمیزش	آمیزش	ژنوتیپ زاده‌ها	زاده‌ها
هر دو والد خالص و دارای ژنوتیپ یکسان	AA × AA	AA	۱- فقط یک نوع ژنوتیپ و فنوتیپ
	aa × aa	aa	۲- همه زاده‌ها مشابه والدین هستند.
هر دو والد خالص و دارای ژنوتیپ متفاوت	AA × aa	Aa	۱- فقط یک نوع ژنوتیپ و فنوتیپ ۲- همه زاده‌ها ناخالص هستند.
	Aa × AA	Aa و AA	۱- هر دو ژنوتیپ والدین، در زاده‌ها نیز دیده می‌شود. ۲- نیمی از زاده‌ها خالص و نیمی دیگر ناخالص هستند.
یک از والدین خالص و والد دیگر ناخالص	Aa × aa	Aa و aa	۱- هر دو ژنوتیپ والدین، در زاده‌ها نیز دیده می‌شود. ۲- نیمی از زاده‌ها خالص و نیمی دیگر ناخالص هستند.
هر دو والد ناخالص	Aa × Aa	AA و Aa و aa	همه انواع ژنوتیپ‌ها و فنوتیپ‌ها در زاده‌ها دیده می‌شود.

حُب پس مثلاً وقتی آمیزش $AA \times Aa$ رو می‌بینین، بلافاصله باید بفهمین که همین ژنوتیپ والدین توی زاده‌ها هم تکرار میشه و تعداد ال‌های بارز زاده‌ها، ۱ یا ۲ هست. همین کار رو برای هر سه جایگاه بکنین و انواع حالت‌های ال بارز برای هر جایگاه رو مشخص کنین. بعد از اون دو حالت رو بنویسین: ۱- برای هر جایگاه، کمترین تعداد ال‌های بارز رو در نظر بگیرین و ۲- برای هر جایگاه، بیشترین تعداد ال‌های بارز رو در نظر بگیرین. توی این دو حالت، تعداد ال‌های بارز رو بنویسین. این دو عددی که به دست میارین و همه اعداد بین اونا، تعداد انواع ال‌های بارز در زاده‌ها و در نتیجه، تعداد انواع رخنموده‌های زاده‌ها رو نشون میدن. بذارین همین کار رو برای گزینه ۳ بکنیم:

مجموع	حداکثر	حداقل	جایگاه C	جایگاه B	جایگاه A	تعداد ال‌های بارز در زاده‌ها
۴ یا ۳، ۲	۴	۲	صفر یا ۱	۱	۲ یا ۱	

همونطور که دیدین، در نهایت مشخص شد که در نتیجه آمیزش $AAbbcc \times AaBBcc$ ، تعداد ۲، ۳ یا ۴ ال بارز در زاده‌ها دیده میشه و سه نوع فنوتیپ برای زاده‌ها امکان‌پذیر است.

بررسی سریع:

دلیل درستی یا نادرستی هر گزینه

۱	تعداد ال‌های بارز در زاده‌ها: ۲ یا ۳ ال بارز ← ۲ نوع فنوتیپ در زاده‌ها
۲	تعداد ال‌های بارز در زاده‌ها: ۳ ال بارز ← ۱ نوع فنوتیپ در زاده‌ها
۳	تعداد ال‌های بارز در زاده‌ها: ۲، ۳ یا ۴ ال بارز ← ۳ نوع فنوتیپ در زاده‌ها
۴	تعداد ال‌های بارز در زاده‌ها: ۲، ۳، ۴ یا ۵ ال بارز ← ۴ نوع فنوتیپ در زاده‌ها

پاسخ تشریحی:

باتوجه به توضیحات کادر **قیقش رو یاد بگیر!** و بر اساس جدول زیر، می‌تونید گزینه‌های این سؤال را بررسی کنید:

انواع فنوتیپ	مجموع	حداکثر	حداقل	جایگاه C	جایگاه B	جایگاه A	گزینه	تعداد ال‌های بارز در زاده‌ها
۲	۳ یا ۲	۳	۲	۱	صفر یا ۱	۱	گزینه ۱	
۱	۳	۳	۳	۱	۱	۱	گزینه ۲	
۳	۴ یا ۳، ۲	۴	۲	صفر یا ۱	۱	۲ یا ۱	گزینه ۳	
۴	۵ یا ۴، ۳، ۲	۵	۲	۲ یا ۱	صفر، ۱ یا ۲	۱	گزینه ۴	

گروه آموزشی ماز

- ۹- با توجه به مطالب کتاب درسی دربارهٔ سرنوشت پروتئین‌های ساخته‌شده در سیتوپلاسم یاخته‌های بدن انسان، کدام مورد درست است؟
- همهٔ پروتئین‌هایی که از دستگاه گلژی خارج می‌شوند، درون نوعی کیسهٔ غشادار کروی شکل قرار گرفته‌اند.
 - همهٔ پروتئین‌هایی که در مادهٔ زمینهٔ سیتوپلاسم ساخته می‌شوند، وارد ساختاری دارای دو غشای لیپیدی می‌شوند.
 - همهٔ پلی‌پپتیدهایی که در سطح شبکهٔ آندوپلاسمی ساخته می‌شوند، از انتهای کربوکسیل خود وارد این شبکه می‌شوند.
 - همهٔ آنزیم‌های گوارشی که وارد دستگاه گلژی می‌شوند، برای برون‌رانی (اگزوسیتوز)، به سمت غشای یاخته فرستاده می‌شوند.

آسان - مفهومی - ۱۲۰۲ - ژنتیک

پاسخ: گزینه ۱

بررسی سریع:

دلیل درستی یا نادرستی هر گزینه

۱	پروتئین‌ها برای خروج از دستگاه گلژی، درون نوعی کیسهٔ غشادار کروی شکل (نظیر ریزکیسه یا لیزوزوم) قرار می‌گیرند.
۲	بعضی از پروتئین‌هایی که در مادهٔ زمینهٔ سیتوپلاسم ساخته می‌شوند، درون سیتوپلاسم باقی می‌مانند.
۳	پلی‌پپتیدها از انتهای آمین خود می‌توانند وارد شبکهٔ آندوپلاسمی شوند.
۴	بعضی از آنزیم‌های گوارشی، درون لیزوزوم قرار می‌گیرند و به خارج از یاخته ترشح نمی‌شوند.

پاسخ تشریحی:

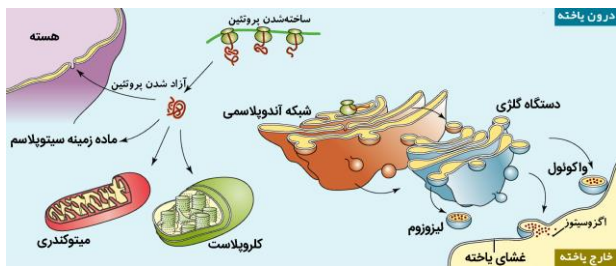

پروتئین‌های ساخته شده در سیتوپلاسم سرنوشت‌های مختلفی پیدا می‌کنند. بعضی از این پروتئین‌ها به شبکه آندوپلاسمی و دستگاه گلزی می‌روند و ممکن است برای ترشح به خارج رفته یا به بخش‌هایی مثل واکنش (گریچه) و کافنده تن بروند. هم ریزکیسه‌های ترش‌ی و هم واکنش و کافنده تن، نوعی کیسه غشادار و کروی شکل هستند.

بررسی سایر گزینه‌ها:

- ۲ پروتئین‌هایی که در ماده زمینه سیتوپلاسم ساخته می‌شوند، یا در **سیتوپلاسم می‌مانند** و یا اینکه به راکیزه‌ها یا هسته می‌روند.
- ۳ در ابتدای زنجیره پلی‌پپتیدی، گروه آمین آزاد وجود دارد؛ بنابراین، زمانی که زنجیره پلی‌پپتیدی می‌خواهد وارد شبکه آندوپلاسمی شود، از انتهای آمین خود وارد شبکه می‌شود.
- ۴ آنزیم‌های گوارشی که وارد دستگاه گلزی می‌شوند، دو سرنوشت می‌توانند پیدا کنند: ۱- برای ترشح از طریق برون‌رانی، به سمت غشای یاخته فرستاده می‌شوند و ۲- درون کافنده تن (لیروزوم) قرار می‌گیرند.

کلاس درس: پروتئین‌های یاخته بر اساس مقصد آن‌ها

مقصد	محل قرارگیری ژن	محل تولید	مسیر
سیتوپلاسم	هسته	ریبوزوم‌های ماده زمینه‌ای سیتوپلاسم	ریبوزوم ← سیتوپلاسم
هسته	هسته	۱- ریبوزوم‌های ماده زمینه‌ای سیتوپلاسم	ریبوزوم ← هسته
میتوکندری یا پلاست	۱- هسته ۲- میتوکندری / پلاست	۱- ریبوزوم‌های ماده زمینه‌ای سیتوپلاسم ۲- ریبوزوم‌های میتوکندری / پلاست	۱- ریبوزوم ← میتوکندری یا پلاست ۲- درون خود اندامک پروتئین ساخته می‌شود
شبکه آندوپلاسمی	هسته	ریبوزوم‌های سطح شبکه آندوپلاسمی زبر	ریبوزوم ← شبکه آندوپلاسمی زبر
دستگاه گلزی	هسته	ریبوزوم‌های سطح شبکه آندوپلاسمی زبر	ریبوزوم ← شبکه آندوپلاسمی زبر ← دستگاه گلزی
واکنش و لیروزوم	هسته	ریبوزوم‌های سطح شبکه آندوپلاسمی زبر	ریبوزوم ← شبکه آندوپلاسمی زبر ← دستگاه گلزی ← واکنش و لیروزوم
پروتئین‌های ترش‌ی	هسته	ریبوزوم‌های سطح شبکه آندوپلاسمی زبر	ریبوزوم ← شبکه آندوپلاسمی زبر ← دستگاه گلزی ← غشای یاخته ← خروج از یاخته با اگر سیتوز

گروه آموزشی ماز

- ۱۰- از آمیزش دو گیاه کدو با ژن‌نمود (ژنوتیپ)‌های AA و BB، تعدادی زاده به وجود آمده‌اند. در کدام گزینه، ممکن نیست طی فرایندهای مربوط به تولیدمثل، هر دو یاخته ذکر شده در مادگی یک گل تولید شده باشند؟ (با فرض اینکه فقط یک تخمک در مادگی وجود داشته باشد.)
- (۱) یاخته‌ای با ژن‌نمود BBB و یاخته‌ای با ژن‌نمود A
 (۲) یاخته‌ای با ژن‌نمود ABB و یاخته‌ای با ژن‌نمود A
 (۳) یاخته‌ای با ژن‌نمود AA و یاخته‌ای با ژن‌نمود AB
 (۴) یاخته‌ای با ژن‌نمود AB و یاخته‌ای با ژن‌نمود AAB

پاسخ: گزینه ۱

ترجمه صورت سؤال

در نتیجه آمیزش گیاهان کدو با ژنوتیپ‌های AA و BB، همه زاده‌ها دارای ژنوتیپ AB خواهند بود.

قلقش رو یاد بگیر!

راستش نسخه اولیه این سؤال سخت‌تر بود و شما باید به این نکته هم دقت می‌کردین که گل‌های کدو تک‌جنسی هستن. الان دیگه نیازی نیست به این نکته توجه کنین و تنها چیزی که باید به اون دقت کنین این هست که اسپرم‌ها هم یاخته‌هایی هستن که در مادگی تولید میشن و حواستون به یاخته دو هسته‌ای و آندوسپرم هم باید باشه.

بررسی سریع:

دلیل درستی یا نادرستی هر گزینه

۱	یاخته تخم ضمیمه می‌تواند ژنوتیپ BBB داشته باشد. یاخته تخم ضمیمه BBB، حاصل لقاح یاخته دو هسته‌ای BB و اسپرم B است.
۲	یاخته تخم ضمیمه ABB، حاصل آمیزش یاخته دو هسته‌ای BB و اسپرم A است. اسپرم هم در لوله کرده و در مادگی تولید می‌شود.
۳	یاخته دو هسته‌ای می‌تواند ژنوتیپ AA داشته باشد. در این حالت، یاخته تخم‌زا، ژنوتیپ A دارد و لقاح آن با اسپرم B، منجر به تولید تخم اصلی AB می‌شود.
۴	در اثر لقاح یاخته دو هسته‌ای AA و یاخته تخم‌زای A با اسپرم‌های B، یاخته تخم اصلی AB و یاخته تخم ضمیمه AAB تولید می‌شوند.

پاسخ تشریحی:

همه زاده‌های حاصل از آمیزش، ژنوتیپ AB دارند.

در بخش تولیدمثلی گیاه ماده، یاخته‌های مختلفی تولید می‌شوند. اما الل‌های مشاهده‌شده در یاخته‌های مختلف، باید مشابه باشد؛ یعنی مثلاً اگر یاخته تخم‌زا ژنوتیپ A دارد، یاخته دو هسته‌ای باید ژنوتیپ AA داشته باشد و نمی‌تواند دارای ژنوتیپ BB باشد. پس دو حالت برای یاخته‌های کیسه‌روبی وجود دارد. همچنین اسپرمی هم که هنگام رشد لوله‌گرده در مادگی ایجاد می‌شود، الل A یا B دارد. پس دو حالت هم برای اسپرم وجود دارد و در مجموع، ۴ حالت مختلف برای یاخته‌های ایجاد شده در مادگی یک گل وجود دارد:

حالت	یاخته تخم‌زا	یاخته دو هسته‌ای	اسپرم	تخم اصلی	تخم ضمیمه
حالت ۱	A	AA	A	AA	AAA
حالت ۲	A	AA	B	AB	AAB
حالت ۳	B	BB	A	AB	ABB
حالت ۴	B	BB	B	BB	BBB

گزینه (۲)، مطابق با حالت ۳ است. گزینه (۳)، مربوط به حالت ۲ می‌باشد و گزینه (۴) هم درباره حالت ۲ صادق است. اما گزینه (۱) درباره هیچ کدام از حالت‌ها صدق نمی‌کند. زمانی که ژنوتیپ تخم ضمیمه به صورت BBB است، یاخته تخم‌زا و اسپرم که هاپلوئید هستند، ژنوتیپ B دارند.

گروه آموزشی ماز

۱۱- در خصوص فرایندهای زیستی که درون یاخته پوششی کبد انجام می‌شوند، چند مورد درست است؟

الف: در پیرایش همانند ویرایش، پیوند فسفودی‌استر شکسته می‌شود.

ب: در رونویسی برخلاف همانندسازی، دو رشته دنا الگو، به هم متصل می‌شوند.

ج: در رونویسی برخلاف برون‌رانی (اگزوسیتوز)، مقدار ATP درون یاخته کاهش می‌یابد.

د: در ترجمه و همانندسازی، رشته‌های پلی‌نوکلئوتیدی با قند مشابه به هم متصل می‌شوند.

۱ (۴)

۲ (۳)

۳ (۲)

۴ (۱)

متوسط - ترکیبی - ۱۴۰۲ - ژنتیک

پاسخ: گزینه ۲

بررسی سریع:

الف	دلیل درستی یا نادرستی هر مورد
الف	هم در پیرایش و هم در ویرایش، پیوند فسفودی‌استر شکسته می‌شود.
ب	در رونویسی، دو رشته دنا الگو مجدداً به هم می‌پیوندند. اما در همانندسازی، دو رشته دنا الگو به هم متصل نمی‌شوند.
ج	در برون‌رانی همانند رونویسی، ATP مصرف می‌شود.
د	در ترجمه، دو نوع رنا (رنا پیک و ناقل) به هم متصل می‌شوند. در همانندسازی نیز دو رشته پلی‌نوکلئوتیدی دنا به هم متصل می‌شوند.

پاسخ تشریحی:

فقط مورد «ج»، نادرست است.

بررسی موارد:

الف: در فرایند پیرایش، برای جدا شدن رونوشت‌های اینترون از رنا پیک، پیوند فسفودی‌استر شکسته می‌شود. در فرایند ویرایش هم برای جدا شدن نوکلئوتید اشتباه از رشته دنا در حال ساخت، پیوند فسفودی‌استر شکسته می‌شود.

ب: در همانندسازی، دو رشته دنا الگو دیگر به هم نمی‌پیوندند و در مقابل آن‌ها، رشته دنا جدید قرار می‌گیرد. اما در رونویسی، پس از جدا شدن رشته رنا از رشته الگوی دنا، دو رشته دنا مجدداً به هم می‌پیوندند.

ج: در برون‌رانی، از انرژی ATP استفاده می‌شود. ATP، نوعی نوکلئوتید سه‌فسفاته و دارای قند ریبوز است و به‌عنوان پیش‌ماده آنزیم رناسپراز نیز در فرایند رونویسی مورد استفاده قرار می‌گیرد.

د: در همانندسازی، رشته‌های پلی‌نوکلئوتیدی دارای قند دئوکسی‌ریبوز به یکدیگر متصل می‌شوند. در ترجمه هم رنا پیک و رنا ناقل به یکدیگر متصل می‌شوند که هر دو دارای قند ریبوز هستند.



کلاس درس: مولکول ATP

مولکول ATP

- ۱- حفظ هر یک از ویژگی‌های جانداران به در اختیار داشتن ATP وابسته است؛ بنابراین، برای حفظ هفت ویژگی حیات در جانداران، جاندار حتماً باید ویژگی «فرایند جذب و استفاده از انرژی» را داشته باشد.
- ۲- ATP شکل رایج (نه تنها شکل موجود) و قابل‌استفاده انرژی در یاخته‌هاست. آزمون وی ای پی
- ۳- ATP نوعی نوکلئوتید است و همانند سایر نوکلئوتیدها از سه بخش تشکیل شده است: ۱- باز آلی: آدنین، ۲- قند پنج‌کربنی: ریبوز، ۳- گروه فسفات: دارای سه فسفات. به مجموعه «آدنین + ریبوز»، آدنوزین گفته می‌شود.
- ۴- با توجه به اینکه ATP دارای باز آلی ریبوز است، نوعی ریبونوکلئوتید است و در فرایند رونویسی، می‌تواند به‌عنوان پیش‌ماده آنزیم رنابسپاراز مصرف شود.
- ۵- افزوده شدن فسفات به آدنوزین در سه مرحله روی می‌دهد و طی آن، به‌ترتیب AMP، سپس ADP و در نهایت، ATP تشکیل می‌شود.
- ۶- تشکیل ATP از ADP، با مصرف انرژی و تبدیل آن به ATP همراه با آزاد شدن انرژی است.

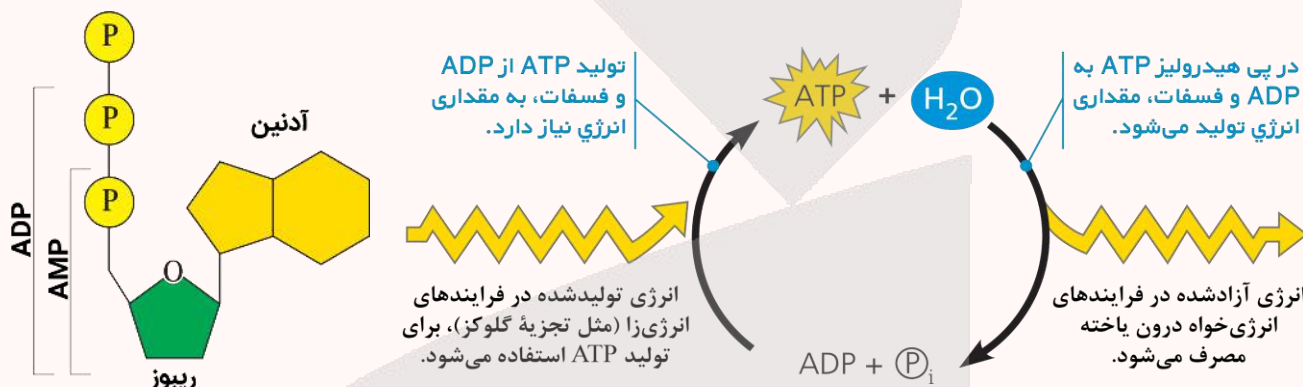

گروه آموزشی ماز

۱۲- کدام مورد، برای تکمیل عبارت زیر مناسب است؟

«عامل بیماری و میزبان آن، از نظر نوع مشابه هستند.»

- | | |
|---|---|
| (۱) زنگ - پلی‌ساکاریدهای ذخیره‌کننده گلوکز | (۲) سیاهک - لیپیدهای سازنده غشای یاخته‌ای |
| (۳) سینه‌پهلو - پروتئین‌های همراه دنا (DNA) | (۴) کزاز - نوکلئیک‌اسیدهای خطی درون یاخته |

متوسط - ترکیبی - ۱۲۰۱ - ژنتیک

پاسخ: گزینه ۲

تعبیر

- عامل بیماری زنگ: نوعی قارچ
- میزبان بیماری زنگ: گندم
- عامل بیماری سیاهک: نوعی قارچ
- میزبان بیماری سیاهک: گندم
- عامل بیماری سینه‌پهلو: باکتری استرپتوکوکوس نومونیا (پروکاریوت)
- میزبان بیماری سینه‌پهلو: موش (یوکاریوت)
- عامل بیماری کزاز: نوعی باکتری (پروکاریوت)
- میزبان بیماری کزاز: انسان (یوکاریوت)

بررسی سریع:

دلیل درستی یا نادرستی هر گزینه

۱ پلی‌ساکارید ذخیره‌کننده گلوکز در قارچ‌ها، گلیکوژن است و در گیاهان، نشاسته به‌عنوان پلی‌ساکارید ذخیره‌ای محسوب می‌شود.

۲ در گیاهان و قارچ‌ها، فسفولیپیدها، تنها لیپیدهای سازنده غشای یاخته‌ای هستند.

۳ پروتئین‌های هیستونی، پروتئین‌های همراه دنا خطی یوکاریوت‌ها هستند و این پروتئین‌ها در باکتری‌ها وجود ندارند.

۴ در باکتری‌ها، همه نوکلئیک‌اسیدهای خطی، رنا هستند؛ اما در یوکاریوت‌ها، دنا خطی هم وجود دارد.

پاسخ تشریحی:

در غشای یاخته‌های جانوری، دو نوع لیپید وجود دارد: ۱- فسفولیپید و ۲- کلسترول. اما در غشای یاخته‌های سایر جانداران، فقط فسفولیپید وجود دارد؛ بنابراین، قارچ عامل بیماری سیاهک و گیاه گندم، از نظر نوع لیپیدهای سازنده غشای یاخته‌ای مشابه هستند.

بررسی سایر گزینه‌ها:

- ۱ پلی ساکارید ذخیره‌کننده گلوکز در قارچ‌ها و جانوران، گلیکوژن است. اما گیاهان، از نشاسته به‌عنوان پلی ساکارید ذخیره‌کننده گلوکز استفاده می‌کنند.
- ۳ در یاخته‌های یوکاریوتی، پروتئین‌های مختلفی از جمله پروتئین‌های هیستون، همراه دنا وجود دارند. اما پروتئین‌های هیستون در یاخته‌های پروکاریوتی وجود ندارند.
- ۴ در پروکاریوت‌ها، همه نوکلئیک‌اسیدهای خطی درون یاخته، رنا هستند. اما در یاخته‌های یوکاریوتی، دو نوع نوکلئیک‌اسید خطی درون یاخته وجود دارد: ۱- دنا ی خطی در هسته و ۲- مولکول‌های رنا.

کلاس درس: یاخته‌های یوکاریوتی و پروکاریوتی

تعبیرنامه ماده وراثتی یاخته‌های یوکاریوتی و پروکاریوتی		یاخته‌ای که	
تعبیر	ترجمه	تعبیر	ترجمه
دنا (DNA) اصلی آن متصل به غشا است	پروکاریوت	ماده وراثتی آن در غشا محصور نشده است	پروکاریوت
فقط دنا (DNA) سیئوپلاسمی دارد	پروکاریوت	دیسک (پلازمید) دارد	پروکاریوت + یوکاریوت
فقط یک جایگاه آغاز همانندسازی دارد	اغلب پروکاریوت‌ها	همانندسازی دو جهتی دارد	پروکاریوت + یوکاریوت
همانندسازی در مقابل نقطه آغاز به پایان می‌رسد	پروکاریوت	پیچیده‌ترین نوع همانندسازی را دارد	یوکاریوت
فام‌تن (کروموزوم) اصلی آن حلقوی است	پروکاریوت	فام‌تن (کروموزوم) اصلی آن خطی است	یوکاریوت
پروتئین همراه دنا فام‌تن اصلی خود دارد	پروکاریوت + یوکاریوت	پروتئین‌های هیستون همراه دنا خود دارد	یوکاریوت
چند نقطه آغاز همانندسازی در هر فام‌تن دارد	یوکاریوت	تعداد جایگاه‌های آغاز همانندسازی قابل تغییر است	یوکاریوت

گروه آموزشی ماز

۱۳- در قسمتی از یک مولکول دنا (DNA)، ژن نوعی عامل رونویسی قرار دارد. مشخصه مشترک هر نوع آنزیم بسپاراز (پلیمرازی) که از این قسمت از دنا عبور می‌کند، چیست؟

- ۱) هنگام فعالیت، به هر دو رشته مولکول دنا اتصال دارد.
- ۲) فقط از بخشی از یک رشته دنا، به‌عنوان الگو استفاده می‌کند.
- ۳) پیش از شکستن پیوند اشتراکی، ابتدا پیوند هیدروژنی را می‌شکند.
- ۴) رشته پلی نوکلئوتیدی ساخته شده توسط آن، به تدریج از رشته الگو جدا می‌شود.

پاسخ: گزینه ۲

ترجمه صورت سؤال

عامل رونویسی، نوعی پروتئین مؤثر در تنظیم بیان ژن‌های یوکاریوتی است؛ بنابراین، مولکول دنا ذکر شده در این سؤال، دنا ی یک یاخته یوکاریوتی است. دو نوع آنزیم بسپاراز می‌توانند از ژن‌های یک مولکول دنا عبور کنند: ۱- آنزیم رنابسپاراز و ۲- آنزیم دنا بسپاراز.

بررسی سریع:

دلیل درستی یا نادرستی هر گزینه

- ۱ آنزیم دنا بسپاراز، فقط به یکی از دو رشته دنا متصل می‌شود.
- ۲ هم دنا بسپاراز و هم رنابسپاراز، فقط از بخشی از یکی دو رشته دنا به‌عنوان الگو استفاده می‌کنند.
- ۳ آنزیم دنا بسپاراز، توانایی شکستن پیوند هیدروژنی را ندارد.
- ۴ در رونویسی، رشته رنا ی در حال ساخت به تدریج از رشته الگو جدا می‌شود. اما رشته دنا ی جدید، از رشته الگو جدا نمی‌شود.

پاسخ تشریحی:

رونویسی، از روی بخشی از یک رشته دنا (رشته الگوی ژن) انجام می‌شود. در همانندسازی هم هر آنزیم دنا بسپاراز، فقط همانندسازی بخشی از یکی از دو رشته دنا ی الگو را انجام می‌دهد.

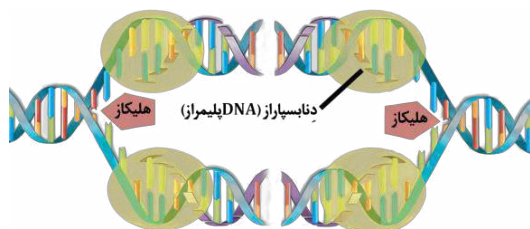

۱ همانطور که در شکل مشخص است، آنزیم دنا‌بسیپاراز فقط به یک رشته مولکول دنا متصل می‌شود؛ اما آنزیم رنا‌بسیپاراز، به هر دو رشته مولکول دنا متصل می‌شود.

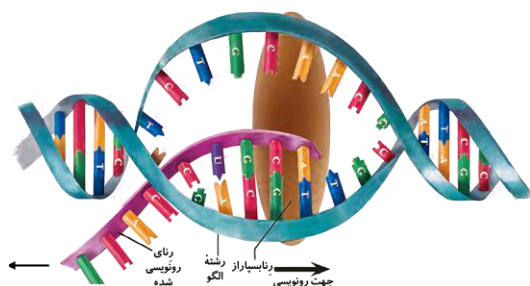

۳ در رونویسی، آنزیم رنا‌بسیپاراز ابتدا پیوند هیدروژنی بین دو رشته دنا را می‌شکند و سپس، پیوند بین گروه‌های فسفات نوکلئوتید را می‌شکند و بعد از آن، می‌تواند پیوند فسفودی‌استر را تشکیل دهد. اما در فرایند همانندسازی، آنزیم دنا‌بسیپاراز نمی‌تواند پیوندهای هیدروژنی را بشکند. هاستون باشه که توی فرایند ویرایش هم دنا‌بسیپاراز پیوند هیدروژنی نمیشکند. در واقع نوکلئوتید اشتباه اصلاً پیوند هیدروژنی درستی تشکیل نمیده که دنا‌بسیپاراز بفواد اونو بشکند.

۴ در رونویسی، رشته پلی‌نوکلئوتیدی ساخته‌شده توسط رنا‌بسیپاراز (رنا‌ی در حال ساخت)، به تدریج از رشته الگوی دنا جدا می‌شود؛ اما در همانندسازی، رشته پلی‌نوکلئوتیدی جدید به رشته الگوی دنا متصل باقی می‌ماند و از آن جدا نمی‌شود.

کلاس درس: مقایسه فرایند همانندسازی و رونویسی

نوع فرایند	رونویسی	هماندسازی
محصول فرایند	رنا (RNA) = نوکلئیک‌اسید تک‌رشته‌ای	دنا (DNA) = نوکلئیک‌اسید دو رشته‌ای
محل انجام	سیتوپلاسم	سیتوپلاسم
پروکاریوت	هسته، میتوکندری (راکیزه) و پلاست (دیسه)	هسته، میتوکندری (راکیزه) و پلاست (دیسه)
یوکاریوت	همهٔ مراحل	دنا‌ی اصلی: S دنا‌ی سیتوپلاسمی: همهٔ مراحل
زمان انجام فرایند	رنا‌بسیپاراز (RNA پلیمرز)	چندین نوع آنزیم شامل هلیکاز و دنا‌بسیپاراز (DNA پلیمرز) ...
آنزیم‌های مؤثر	مولکول دنا (DNA) + ریبونوکلئوتید	مولکول دنا + دئوکسی ریبونوکلئوتید
پیش‌ماده	راه‌انداز	جایگاه آغاز همانندسازی
محل اتصال اولیه	محل شروع رونویسی (بعد از راه‌انداز)	جایگاه آغاز همانندسازی
محل شروع فعالیت پلیمرز	تک‌جهتی (از راه‌انداز به سمت توالی پایان رونویسی)	دو جهتی
جهت انجام فرایند	بخشی از یک رشته مولکول دنا (DNA)	کل هر دو رشته مولکول دنا (DNA)
الگو	شکل	شکل

مقایسه آنزیم‌های مؤثر در فرایندهای رونویسی و همانندسازی

نوع آنزیم	هلیکاز	دنا‌بسیپاراز (DNA پلیمرز)	رنا‌بسیپاراز (RNA پلیمرز)
تشکیل پیوند هیدروژنی	X	X	X
شکستن پیوند فسفودی‌استر	✓	✓	✓
تشکیل	X	✓	✓
شکستن	X	✓	X

گروه آموزشی ماز

۱۴- در باکتری اشرفیا گلای، جهش در ژن مربوط به آنزیم تجزیه‌کنندهٔ مالتوز، منجر به تغییر در رمز CTT به رمز CAT شده است. وقوع کدام رخداد در این باکتری امکان‌پذیر است؟

(۲) عدم تغییر میزان تمایل آنزیم به مولکول مالتوز

(۱) تغییر تعداد رناهای ساخته‌شده از روی ژن

(۴) ناتوانی فعال‌کننده در اتصال به جایگاه خود در حضور مالتوز

(۳) عدم تغییر در توالی رنا و پلی‌پپتید ساخته‌شده از روی آن

قلقش رو یاد بگیر!

رمز CTT که از روی اون رمزۀ (کدون) GAA ساخته میشه، مربوط به آمینواسید گلوتامیک اسید هست و رمز CAT، کدون GUA رو ایجاد می‌کنه و مربوط به آمینواسید والین می‌باشد. حالا این اهمیتی داشت؟ نه!

کلاً سؤال این هست که یک جهش در ژن رخ داده و حالا چه تغییری ممکنه رخ بده؟ هر زمانی که جهشی در ژن رخ بده، بدون خوردن صورت سؤال و گزینه‌ها می‌تونین بگین که هر گزینه‌ای درباره‌ی توالی‌های تنظیمی و مقدار تولید رنا یا پروتئین باشه، غلطه. در نتیجه‌ی جهش درون ژن، توالی رنا حتماً تغییر می‌کنه، ولی طولش ممکنه تغییر نکنه. در نتیجه‌ی جهش در رمزهای یک ژن طول و توالی پلی‌پپتید ممکنه تغییر کنه و ممکن هم هست تغییری نکنه. هر چیزی هم که در ارتباط با عملکرد آنزیم باشه، ممکنه هیچ تغییری نکنه و ممکن هم هست تغییر بکنه. کلاً همین موارد رو اگه یادتون باشه، همه‌ی سؤالات مربوط به پیامدهای جهش رو خیلی سریع می‌تونین جواب بدین. حالا تازه توی این سؤال، اگه به این دقت کنین که جهش جانشینی دگرمعنا رخ داده، می‌تونین این موارد رو هم به‌طور قطعی بگین: ۱- طول رنا تغییر نمی‌کنه، ولی توالی رنا تغییر می‌کنه. ۲- طول پلی‌پپتید تغییر نمی‌کنه، ولی توالی پلی‌پپتید تغییر می‌کنه.

بررسی سریع:

دلیل درستی یا نادرستی هر گزینه	
جهش در ژن، تأثیری بر میزان تولید محصول ندارد.	۱
جهش در ژن آنزیم، اگر بر جایگاه فعال اثر بگذارد، می‌تواند باعث اختلال در عملکرد آن شود.	۲
جهش باعث تغییر رمز آمینواسید گلوتامیک اسید به رمز والین شده است و هم توالی رنا و هم توالی پلی‌پپتید، تغییر می‌کند.	۳
جایگاه اتصال فعال‌کننده، جزء ژن محسوب نمی‌شود و در واقع، جهش ذکر شده در این سؤال، تأثیری بر جایگاه اتصال فعال‌کننده ندارد.	۴

پاسخ تشریحی:

با توجه به اینکه نوعی جهش دگرمعنا رخ داده است و توالی آمینواسیدی پروتئین تغییر کرده است، اگر محل تغییر در جایگاه فعال آنزیم باشد، امکان تغییر در عملکرد آنزیم بسیار زیاد است و ممکن است در نتیجه‌ی آن، تمایل آنزیم برای اتصال به مالتوز کاهش پیدا کرده باشد.

بررسی سایر گزینه‌ها:

- ۱ تغییر در میزان تولید رناها، در نتیجه‌ی جهش در توالی‌های تنظیمی (مثلاً در راه‌انداز) رخ می‌دهد و جهش درون ژن، تأثیری بر میزان رونویسی ندارد.
- ۳ با توجه به اینکه جهش دگرمعنا در ژن رخ داده است، هم توالی رنا و هم توالی پلی‌پپتید، به‌طور حتم تغییر می‌کند.
- ۴ جایگاه اتصال فعال‌کننده، جزء ژن محسوب نمی‌شود و بنابراین، جهش ذکر شده در این سؤال، تأثیری بر جایگاه اتصال فعال‌کننده ندارد.

کلاس درس: پیامدهای جهش

میانبر: پیامدهای جهش

- ۱- جهش در توالی بین‌ژنی و خارج از توالی تنظیمی: هیچ تأثیری بر توالی محصول ژن یا میزان تولید آن ندارد.
 - ۲- جهش در توالی بین‌ژنی و درون توالی تنظیمی: بر توالی محصول ژن تأثیری ندارد؛ اما میزان تولید آن را می‌تواند تغییر دهد.
 - ۳- جهش درون ژن tRNA یا tRNA: توالی محصول رونویسی (رنا) تغییر می‌کند.
 - ۴- جهش درون ژن رنای پیک: توالی محصول رونویسی (رنا) قطعاً تغییر می‌کند؛ ولی اگر جهش در اینترون باشد، رنای بالغ بدون تغییر می‌ماند.
- الف- خاموش (تبدیل رمز یک آمینواسید به رمز دیگر همان آمینواسید) یا در بخش‌هایی که ترجمه نمی‌شود** ← توالی پلی‌پپتید تغییری نمی‌کند.
- ب- جهش جانشینی دگرمعنا (تبدیل رمز یک آمینواسید به رمز آمینواسید دیگر)** ← تغییر اندک در توالی پلی‌پپتید
- ج- جهش جانشینی بی‌معنا (تبدیل رمز یک آمینواسید به رمز پایان)** ← تغییر در توالی پلی‌پپتید و کوتاه‌تر شدن طول پلی‌پپتید
- د- جهش جانشینی باعث تبدیل رمز پایان به رمز یک آمینواسید شود** ← تغییر در توالی پلی‌پپتید و بیشتر شدن طول پلی‌پپتید
- ه- جهش حذف یا اضافه (تعداد نوکلئوتیدهای تغییر یافته مضرب ۳ باشد)** ← تغییر در توالی پلی‌پپتید بدون تغییر در چارچوب خواندن
- و- جهش حذف یا اضافه (تعداد نوکلئوتیدهای تغییر یافته مضرب ۳ نباشد)** ← تغییر شدید در توالی پلی‌پپتید همراه با تغییر در چارچوب خواندن

گروه آموزشی ماز

۱۵- مردی سالم برای صفت G که جایگاه ژنی آن روی فام تن (کروموزوم) شماره ۹ قرار دارد، ژن نمود (ژنوتیپ) Gg دارد. با در نظر گرفتن این صفت و صفات گروه خونی ABO و Rh، در کدام گزینه، هم ایجاد گوناگونی دگرهای (الی) در گامت‌ها و هم نوترکیبی، در همه‌ی حالات غیرممکن است؟ (بدون در نظر گرفتن فام‌تن‌های جنسی)

- ۱) اگر مرد گروه خونی O منفی داشته باشد.
- ۲) اگر مرد گروه خونی A منفی داشته باشد.
- ۳) اگر مرد گروه خونی B مثبت داشته باشد.
- ۴) اگر مرد گروه خونی AB مثبت داشته باشد.

خیلی سخت - مفهومی - ۱۲۰۴ - ژنتیک

پاسخ: گزینه ۱

ترجمه صورت سؤال

گوناگونی دگرهای در گامت‌ها، ناشی از آرایش‌های مختلف فام‌تن‌ها در سطح میانی یاخته در مرحلهٔ متافاز میوز ۱ هست. نوترکیبی هم که ناشی از بروز کراسینگ‌اور در مرحلهٔ پروفاز میوز ۱ هست.

قلقش رو یاد بگیر!

برای اینکه آرایش فام‌تن‌ها در متافاز میوز ۱، حالت‌های مختلفی داشته باشه و منجر به گوناگونی دگرهای در گامت‌ها بشه، باید جایگاه‌های ژنی قرار گرفته روی کروموزوم‌های مختلف، ناخالص باشن. یعنی مثلاً هم کروموزوم شمارهٔ ۱ و هم کروموزوم شمارهٔ ۹، جایگاه‌های ژنی ناخالص داشته باشن. برای تولید گامت‌های نوترکیب، نیازی نیست به کروموزوم‌های مختلف نگاه کنیم؛ فقط کافیست که در یک کروموزوم، دو جایگاه ژنی ناخالص داشته باشیم. مثلاً توی این سؤال، صفت G که ناخالص هست و اگه ژنوتیپ گروه خونی ABO هم ناخالص باشه، امکان ایجاد گامت نوترکیب وجود داره. **پرا گروه فونی ABO رو گفتیم؟ چون جایگاه ژن‌های این صفت روی کروموزوم شمارهٔ ۹ هست و جایگاه ژن‌های صفت G هم روی همین کروموزومه.**

پس به‌طور خلاصه می‌تونیم بگیم که:

برای گوناگونی دگرهای در گامت‌ها ← لازم است که جایگاه‌های ژنی در دو کروموزوم غیرهمتا (مثل کروموزوم ۱ و ۹)، ناخالص باشن.

برای ایجاد گامت‌های نوترکیب ← لازم است که جایگاه‌های ژنی در یک نوع کروموزوم (مثل کروموزوم ۹)، ناخالص باشن.

بررسی سریع:

دلیل درستی یا نادرستی هر گزینه

۱	اگر ژنوتیپ مرد OO dd باشد، همواره گامت‌ها ژنوتیپ GOd یا gOd دارند و حالت دیگری امکان‌پذیر نیست.
۲	اگر مرد ژنوتیپ AO برای گروه خونی ABO داشته باشد، نوترکیبی امکان‌پذیر است.
۳	اگر مرد ژنوتیپ BO Dd داشته باشد، هم گوناگونی دگرهای در گامت‌ها و هم نوترکیبی امکان‌پذیر است.
۴	اگر مرد ژنوتیپ AB Dd داشته باشد، هم گوناگونی دگرهای در گامت‌ها و هم نوترکیبی امکان‌پذیر است.

پاسخ تشریحی:

زمانی که ژنوتیپ مرد به‌صورت OO dd باشد، وقوع کراسینگ‌اور، باعث ایجاد گامت‌های نوترکیب نمی‌شود. همچنین باتوجه‌به اینکه ژنوتیپ گروه خونی Rh هم خالص است، گوناگونی دگرهای در گامت‌ها هم رخ نمی‌دهد.

بزاریم یکم دقیق‌تر بررسی کنیم تا بهتر متوجه بشین. اول کراسینگ‌اور و نوترکیبی رو بررسی کنیم. وضعیت الل‌ها روی کروموزوم شمارهٔ ۹ به شکل $\frac{G}{g} \frac{O}{O}$ است. حالا هر قطعه‌ای از کروماتیدها که جابه‌جا بشن، باز هم دو تا کروماتید GO و gO داریم و حالت دیگه‌ای امکان‌پذیر نیست. پس گامت نوترکیبی تولید نمیشه. حالا اگه آرایش

کروموزوم‌های ۱ و ۹ رو در متافاز در نظر بگیریم، همیشه آرایش به‌صورت $\begin{matrix} d & d \\ | & | \\ gO & GO \end{matrix}$ است و هیچ گوناگونی دگرهای در گامت‌ها نمی‌تونه رخ بده. برای اینکه این گوناگونی

دگرهای در گامت‌ها رو بهتر متوجه بشین، فرض کنیم که ژنوتیپ فرد برای گروه فونی Rh ناقص و به‌صورت Dd باشه. در این صورت، دو آرایش برای کروموزوم‌ها

امکان‌پذیر هست: آرایش اول $\begin{matrix} D & d \\ | & | \\ gO & GO \end{matrix}$ ← و آرایش دوم $\begin{matrix} d & D \\ | & | \\ gO & GO \end{matrix}$

فب باتوجه‌به این توضیحات، اگه ژنوتیپ فرد برای گروه فونی Rh ناقص باشه، گوناگونی دگرهای در گامت‌ها رخ نمی‌ده. پرا فقط Rh رو می‌گیم؟ چون صفت G روی کروموزوم شمارهٔ ۹ ناقص هست و دیگه برای گوناگونی دگرهای در گامت‌ها، اهمیتی نزاره گروه فونی ABO ناقص هست یا ناقص. همچنین اگه گروه فونی ABO ژنوتیپ ناقص داشته باشه، امکان تولید گامت نوترکیب در اثر کراسینگ‌اور وجود داره. پس توی گزینه‌های (۲)، (۳) و (۴)، گامت نوترکیب می‌تونه تولید بشه (اگه ژنوتیپ‌ها به‌صورت AO، BO و AB باشه). توی گزینهٔ (۳) و (۴)، گوناگونی دگرهای در گامت‌ها هم امکان‌پذیر هست (اگه ژنوتیپ برای گروه فونی Rh، به‌صورت Dd باشه).

گروه آموزشی ماز

۱۶- کدام موارد، دربارهٔ سنگواره‌های تشکیل‌شده از حشرات، درست است؟

الف: همگی فقط شامل اسکلت خارجی جانور هستند.

ب: می‌تواند وجود نیای مشترک در حشرات را نشان دهد.

ج: ممکن است شامل ترشحات رزینی گیاهان در محل زخم باشد.

د: شکل‌های مختلف زندگی حشرات در زمان‌های مختلف را نشان می‌دهند.

(۴) «ج» و «د»

(۳) «ب» و «ج»

(۲) «الف» و «د»

(۱) «الف» و «ب»



دلیل درستی یا نادرستی هر مورد

الف	در بعضی از سنگواره‌های حشرات، کل پیکر جانور حفظ شده است.
ب	وجود نیای مشترک، توسط ساختارهای همتا نشان داده می‌شود، نه سنگواره‌ها.
ج	تشکیل سنگواره حشرات می‌تواند ناشی از به دام افتادن حشرات در ترشحات رزینی گیاهان باشد.
د	سنگواره‌ها، شکل‌های مختلف زندگی در زمان‌های مختلف را نشان می‌دهند.

پاسخ تشریحی:

موارد «ج» و «د»، درست هستند.

بررسی موارد:

الف: سنگواره‌ها معمولاً حاوی قسمت‌های سخت بدن جانداران (مثل استخوان‌ها یا اسکلت خارجی) است. گاهی ممکن است کل یک جاندار، سنگواره شده باشد؛ مثل ماموت‌های منجمد شده‌ای که همه قسمت‌های بدن آن‌ها، حتی پوست و مو، حفظ شده‌اند یا حشراتی که در رزین‌های گیاهان به دام افتاده‌اند.

ب: بررسی ساختارهای همتا در تشریح مقایسه‌ای می‌تواند وجود نیای مشترک در حشرات را نشان دهد. این مورد درباره سنگواره‌ها صادق نیست.



ج: بعضی گیاهان در پاسخ به زخم، ترکیباتی ترشح می‌کنند که در محافظت از آن‌ها نقش دارند. گاه حجم این ترکیبات آن قدر زیاد است که حشره در آن به دام می‌افتد. با سخت شدن این ترکیبات، سنگواره‌هایی ایجاد می‌شود که حشره در آن حفظ شده است.

د: دیرینه‌شناسان قادرند عمر یک سنگواره را تعیین کنند. آنان اکنون می‌دانند که در هر زمان، چه جاندارانی وجود داشته‌اند. در مجموع، سنگواره‌ها نشان می‌دهند که در زمان‌های مختلف، زندگی به شکل‌های مختلفی جریان داشته است.

کلاس درس: شواهد تغییر گونه‌ها

جمع‌بندی: تعابیر مربوط به شواهد تغییر گونه‌ها

- نوعی شاهد تغییر گونه‌ها که دیرینه‌شناسان به مطالعه آن می‌پردازند: سنگواره (فسیل)
- نوعی ساختار جانوری که نشان‌دهنده روش‌های متفاوت برای پاسخ به یک نیاز است: ساختارهای آنالوگ
- نوعی ساختار جانوری که برای رده‌بندی جانداران استفاده می‌شود: ساختارهای همتا
- نوعی ساختار جانوری که در یک عده کارآمد و در عده‌ای دیگر کوچک شده است: ساختارهای وستیجیال
- نوعی ساختار جانوری که وجود رابطه‌ای بین یک مهره‌دار با مهره‌داران دیگر را نشان می‌دهد: ساختارهای همتا + ساختارهای وستیجیال
- نوعی شاهد تغییر گونه‌ها که در آن، اجزای پیکر جانداران گونه‌های مختلف با یکدیگر مقایسه می‌شود: تشریح مقایسه‌ای
- ساختارهایی که به صورت ضعیف‌شده در یک جاندار دیده می‌شوند: ساختارهای وستیجیال
- ساختارهایی که طرح مشابه ساختار بدنی بعضی گونه‌ها را نشان می‌دهند: ساختارهای همتا
- نوعی شاهد تغییر گونه‌ها که مقایسه گونه‌ها را در تراز ژنوم (ژنگان) انجام می‌دهد: مطالعات مولکولی

گروه آموزشی ماز

- ۱۷- یکی از عوامل خارج‌کننده جمعیت از حالت تعادل ژنی، بر فراوانی نسبی دگره (الل‌ها) بی‌تأثیر است. کدام ویژگی، این عامل را از همه عوامل دیگری که بر تعادل جمعیت مؤثر هستند، متمایز می‌کند؟ آزمون وی ای پی
- فقط در جمعیت‌های دارای تولیدمثل جنسی دیده می‌شود.
 - رخ‌نمود (فنوتیپ) افراد جمعیت در بروز اثر آن نقش دارد.
 - باعث می‌شود که جمعیت روند تغییر را در پیش بگیرد.
 - نمی‌تواند باعث افزایش تنوع دگره‌های خزانه ژنی شود.

متوسط - مفهومی - ۱۴۰۴ - ژنتیک

پاسخ: گزینه ۱

ترجمه صورت سؤال

عواملی که باعث می‌شوند جمعیت از حالت تعادل خارج شود، عبارت‌اند از: ۱- جهش، ۲- رانش دگره‌ای (الل‌ی)، ۳- شارش ژن، ۴- آمیزش غیرتصادفی و ۵- انتخاب طبیعی. از بین این عوامل، **آمیزش غیرتصادفی**، فقط باعث تغییر در فراوانی نسبی ژن‌نمودها (ژنوتیپ‌ها) می‌شود و تأثیری بر فراوانی نسبی دگره‌ها ندارد.

قلقش رو یاد بگیر!

خود حل این سؤال که کار سخت و پیچیده‌ای نیست و آگه دقت کنین، خیلی راحت می‌تونین سؤال رو حل کنین. چیز دیگه‌ای که می‌خوایم راجع بهش صحبت کنیم، «عبارت‌های کلی» است. مثلاً گزینه (۳) این سؤال، یک عبارت کلی درباره عوامل خارج‌کننده جمعیت از حالت تعادل است. حالا منظورمون چیه؟ منظور اینه که مهم نیست صورت سؤال درباره کدوم عامل باشه، این عبارت درباره همه عوامل خارج‌کننده جمعیت از حالت تعادل درسته. پس همیشه، ویژگی مشترک این عوامل محسوب میشه و هیچوقت نمی‌تونه تمایزی بینشون ایجاد کنه. آگه عبارت‌های کلی رو بلد باشین، علاوه بر اینکه در حل سؤالات مقایسه‌ای بهتون کمک می‌کنن، توی خیلی سؤالات با دیدن اونا، بلافاصله می‌تونین به جواب صحیح سؤال برسین. توی آزمون‌های بعدی، بیشتر راجع به این عبارت‌ها صحبت می‌کنیم.



دلیل درستی یا نادرستی هر گزینه

۱	آمیزش غیرتصادفی، فقط در جمعیت‌های دارای تولیدمثل جنسی وجود دارد.
۲	هم در آمیزش غیرتصادفی و هم در انتخاب طبیعی، فنوتیپ افراد جمعیت مؤثر است.
۳	همه عوامل خارج‌کننده جمعیت از حالت تعادل، باعث می‌شوند که جمعیت روند تغییر را در پیش بگیرد.
۴	فقط جهش و شارش ژنی می‌توانند باعث افزایش تنوع دگره‌های خزانه ژنی یک جمعیت شوند.

پاسخ تشریحی:

آمیزش غیرتصادفی، فقط در جمعیت‌های دارای تولیدمثل جنسی دیده می‌شود؛ اما سایر عوامل خارج‌کننده جمعیت از حالت تعادل، در همه انواع جمعیت‌های زبستی قابل مشاهده هستند.

بررسی سایر گزینه‌ها:

۱. آمیزش غیرتصادفی، به ژنوتیپ یا فنوتیپ افراد بستگی دارد. در بروز اثر انتخاب طبیعی هم فنوتیپ افراد مؤثر است. افرادی که فنوتیپ سازگارتر با محیط داشته باشند، احتمال بیشتری برای بقا و تولیدمثل دارند.
۲. همه عوامل خارج‌کننده جمعیت از حالت تعادل، باعث می‌شوند که جمعیت روند تغییر را در پیش بگیرد.
۳. آمیزش غیرتصادفی، نمی‌تواند باعث افزایش تنوع دگره‌های خزانه ژنی شود؛ اما انتخاب طبیعی و رانش ژنی هم نمی‌توانند تنوع دگره‌های خزانه ژنی را افزایش دهند و این گزینه نادرست است. از بین ۵ عامل خارج‌کننده جمعیت از حالت تعادل ژنی، جهش و شارش ژنی می‌توانند باعث افزایش تنوع دگره‌ها در خزانه ژنی یک جمعیت شوند. *همیشه که مشفصه، در شارش هم در صورتی که از یک جمعیت دیگر، ال‌های بریر وارد یک جمعیت بشن، تنوع دگره‌های خزانه ژنی جمعیت مقصد افزایش پیدا می‌کنه.*

کلاس درس: عوامل خارج‌شدن جمعیت از حال تعادل ژنی

- ۱- ثابت ماندن فراوانی نسبی ال‌ها یا ژنوتیپ‌ها از نسلی به نسل دیگر: تعادل ژنی جمعیت ← تغییر در جمعیت قابل انتظار نیست.
- ۲- عوامل زیر باعث می‌شوند جمعیت از تعادل خارج شود ← خارج‌شدن جمعیت از تعادل ← جمعیت روند تغییر را در پیش گرفته است.

	<p>۱- تعریف: تغییر ماندگار در نوکلئوتیدهای ماده وراثتی</p> <p>۲- افزودن ال‌های جدید ← غنی‌تر کردن خزانه ژن + افزایش گوناگونی ← فراهم کردن زمینه وقوع انتخاب طبیعی + افزایش توان بقای جمعیت</p> <p>۳- تأثیر بر فنوتیپ: بسیاری از جهش‌ها تأثیر فوری بر فنوتیپ ندارند ← ممکن است تشخیص داده نشوند.</p> <p>۴- جهش‌هایی که تأثیر فوری بر فنوتیپ ندارند، با تغییر شرایط محیط، ممکن است باعث سازگاری بیشتر فرد شوند.</p> <p>۵- جهش با ایجاد ال‌های جدید، فراوانی نسبی ال‌ها را تغییر می‌دهد که باعث تغییر فراوانی نسبی ژنوتیپ‌ها و فنوتیپ‌ها نیز می‌شود.</p>	جهش
	<p>۱- در رانش ژن، اگر افرادی که می‌میرند زاده‌ای نداشته باشند، شانس انتقال ژن‌های خود را به نسل بعد از دست داده‌اند.</p> <p>۲- رانش ژن باعث تغییر فراوانی نسبی ال‌ها بر اثر رویدادهای تصادفی می‌شود.</p> <p>۳- رانش ژن باعث تغییر فراوانی ال‌ها می‌شود ← این تغییر در فراوانی ارتباطی به سازگاری ال‌ها با محیط و انتخاب طبیعی ندارد ← رانش ژن برخلاف انتخاب طبیعی به سازش نمی‌انجامد.</p> <p>۴- مثال رانش ژن: ۱- مردن بخش عمده جمعیت در حوادثی نظیر سیل، زلزله، آتش‌سوزی و نظایر آن ← فقط بخشی از ال‌های جمعیت بزرگ اولیه به جمعیت کوچک باقی‌مانده می‌رسد (شکل ۲، در اثر پدیده‌های زمین‌شناختی (مانند کوه‌زایی) یا مهاجرت افراد به زیستگاه جدید و تشکیل جمعیتی جدید، یک جمعیت جدید و مستقل تشکیل شود (مربوط به گونه‌زایی دگرمیخی).</p> <p>۵- میزان اثرگذاری رانش ژن: اثر رانش ژن بر جمعیت بستگی به اندازه جمعیت دارد و با آن رابطه معکوس دارد؛ هرچه اندازه جمعیت کوچک‌تر باشد، رانش ژنی اثر بیشتری دارد ← برای حفظ تعادل در جمعیت، باید جمعیت اندازه بزرگی داشته باشد.</p>	رانش ژنی
	<p>۱- مهاجرت افراد یک جمعیت (مبدأ) به جمعیت دیگر (مقصد) ← وارد کردن ال‌های جمعیت مبدأ به جمعیت مقصد</p> <p>۲- شارش ژن می‌تواند فراوانی نسبی ال‌ها در دو جمعیت را تغییر دهد (برخلاف سایر عوامل برهم‌زننده تعادل).</p> <p>۳- شارش ژن می‌تواند باعث افزایش شباهت خزانه ژن دو جمعیت شود، به دو شرط ← ۱- شارش ژن پیوسته باشد و ۲- شارش ژن دوسویه باشد.</p>	شارش ژن
	<p>۱- در آمیزش غیرتصادفی، احتمال آمیزش یک فرد با افراد جنس دیگر، به فنوتیپ یا ژنوتیپ بستگی دارد.</p> <p>۲- آمیزش غیرتصادفی فقط در جمعیت‌های دارای تولیدمثل جنسی وجود دارد (برخلاف سایر عوامل برهم‌زننده تعادل).</p> <p>۳- مثال: جانوران جفت خود را بر اساس ویژگی‌های ظاهری و رفتاری انتخاب می‌کنند.</p>	آمیزش غیرتصادفی
	<p>ترکیب [فصل ۸ دوازدهم: گفتار ۲]: داشتن بیشترین تعداد زاده‌های سالم، معیاری برای موفقیت زادآوری در جانوران است. جانوران برای دستیابی به موفقیت در زادآوری (تولیدمثل)، رفتارهای زادآوری انجام می‌دهند. انتخاب جفت یکی از این رفتارهاست. در رفتار انتخاب جفت، جانور ابتدا ویژگی‌های جفت را بررسی می‌کند و بعد تصمیم می‌گیرد با آن جفت‌گیری کند یا نه. در جانوران، ماده‌ها بیشتر از نرها رفتار انتخاب جفت را انجام می‌دهند و این انتخاب بیشتر بر اساس ویژگی‌های ظاهری (فنوتیپ افراد) است.</p>	

- ۱- **تعریف:** فرایندی که در آن افراد سازگارتر با محیط انتخاب می‌شوند؛ یعنی آن‌هایی که شانس بیشتری برای زنده ماندن و تولیدمثل دارند.
- ۲- سازگاری یک صفت وابسته به شرایط محیطی است و این محیط است که تعیین می‌کند کدام صفت سازگارتر است و با فراوانی بیشتری به نسل بعد منتقل می‌شود ← یک صفت همیشه سازگار نیست و ممکن است در شرایط محیطی جدیدی، دیگر سازگار نباشد.
- ۳- برای انجام شدن انتخاب طبیعی، وجود گوناگونی در جمعیت لازم است و انتخاب طبیعی بر اساس فنوتیپ (نه ژنوتیپ) عمل می‌کند.
- ۴- انتخاب طبیعی افراد سازگارتر با محیط را برمی‌گزیند و از فراوانی افراد دیگر می‌کاهد ← خزانه ژنی نسل آینده دستخوش تغییر می‌شود.
- ۵- انتخاب طبیعی باعث تغییر «جمعیت» می‌شود نه تغییر «فرد» ← انتخاب طبیعی باعث تغییر یا ایجاد آلل، ژنوتیپ یا فنوتیپ افراد نمی‌شود.

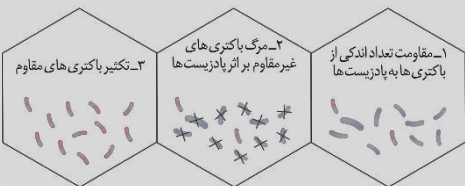

- ۶- نتیجه انتخاب طبیعی: سازگاری بیشتر جمعیت با محیط ← کاهش تفاوت‌های فردی و گوناگونی در جمعیت ← کاهش توان بقای جمعیت در شرایط محیطی جدید (همانند رانش ژن)
- ۷- مثال: سازش بعضی از باکتری‌ها نسبت به تغییر شرایط (حضور آنتی‌بیوتیک‌ها) در نتیجه انتخاب طبیعی ← از بین رفتن همه باکتری‌های غیرمقاوم ← تغییر جمعیت از غیرمقاوم به مقاوم

گروه آموزشی ماز

- ۱۸- در محیطی با شرایط طبیعی، در ازدواج مردی ناقل کم‌خونی داسی‌شکل با زنی که ژن نمود (ژنوتیپ) متفاوت دارد، فرزندان متولد می‌شوند. در ارتباط با ژن‌های زنجیره بتای هموگلوبین در فرزندان، کدام مورد درست است؟ (با فرض امکان پذیر بودن ازدواج)
- ۱) ممکن است بعضی از فرزندان، نوکلئوتیدهای آدنین‌دار بیشتری در این ژن‌ها داشته باشند.
 - ۲) ممکن است همه فرزندان خانواده، ژن نمود و رخ نمود (فنوتیپ) مشابه پدر خود داشته باشند.
 - ۳) به‌طور حتم، بعضی از فرزندان فقط در صورت کاهش اکسیژن محیط، گویچه‌های داسی‌شکل می‌سازند.
 - ۴) به‌طور حتم، گویچه‌های قرمز نابالغ در بعضی فرزندان نمی‌توانند زنجیره بتای طبیعی هموگلوبین را تولید کنند.

سخت - مفهومی - ۱۳۰۳ - ژنتیک

پاسخ: گزینه ۳

ترجمه صورت سؤال

مرد ناقل کم‌خونی داسی‌شکل، ژنوتیپ $Hb^A Hb^S$ دارد و زنی که ژنوتیپ متفاوت دارد، می‌تواند دارای ژنوتیپ $Hb^A Hb^A$ (سالم) یا $Hb^S Hb^S$ (بیمار) باشد. اگر مادر سالم باشد، فرزندان خانواده دارای ژنوتیپ $Hb^A Hb^A$ یا $Hb^A Hb^S$ هستند. اگر مادر بیمار باشد، فرزندان خانواده ژنوتیپ $Hb^S Hb^S$ یا $Hb^A Hb^S$ خواهند داشت.

قیلش رو یاد بگیر!

اگر دقت کرده باشین متوجه شدین که توی هر دو حالت، بعضی از فرزندان دارای ژنوتیپ $Hb^A Hb^S$ هستن. پس توی گزینه (۳) و (۴) که قید «به‌طور حتم» وجود دارن، اگر عبارتی درست باشه، باید درباره همین فرزندان دارای ژنوتیپ $Hb^A Hb^S$ باشه. اما توی دو تا گزینه دیگه که قید «ممکن است» وجود داره، باید حواسمون به فرزندان دارای ژنوتیپ $Hb^A Hb^A$ و $Hb^S Hb^S$ هم باشه و در واقع عبارتی درست هست که درباره همه ژنوتیپ‌ها و فنوتیپ‌های کم‌خونی داسی‌شکل صادق باشه.

بررسی سریع:

دلیل درستی یا نادرستی هر گزینه	
تعداد نوکلئوتیدهای آدنین‌دار در ژن جهش‌یافته و ژن طبیعی زنجیره بتای هموگلوبین یکسان است.	۱
نیمی از فرزندان ناخالص هستند و ژنوتیپ و فنوتیپ مشابه پدر دارند؛ اما نیمی دیگر از فرزندان دارای ژنوتیپ خالص و متفاوت با پدر هستند.	۲
نیمی از فرزندان ژنوتیپ ناخالص دارند و در آن‌ها، فقط در صورت کاهش اکسیژن محیط، گویچه‌های داسی‌شکل دیده می‌شوند.	۳
اگر مادر ژنوتیپ $Hb^A Hb^A$ داشته باشد، همه فرزندان سالم هستند و می‌توانند زنجیره بتای طبیعی هموگلوبین را تولید کنند.	۴

پاسخ تشریحی:

در هر شرایطی، نیمی از فرزندان ناخالص هستند و دارای ژنوتیپ $Hb^A Hb^S$ هستند. گویچه‌های قرمز افراد دارای ژنوتیپ $Hb^A Hb^S$ فقط هنگامی داسی‌شکل می‌شوند که مقدار اکسیژن محیط کم باشد.

بررسی سایر گزینه‌ها:

- ۱) در افراد سالم، ژن زنجیره بتای هموگلوبین به‌صورت GAA است و ژن جهش‌یافته هم به‌صورت GTA است. همانطور که مشاهده می‌کنید، در هر دو حالت، تعداد نوکلئوتیدهای آدنین‌دار یکسان است. *هواستون باشه که ما فقط توالی رمز ششمین آمینواسید زنجیره بتای هموگلوبین رو نشون داریم؛ چون می‌دونیم که جهش توی این قسمت از ژن رخ داده و بقیه قسمت‌های ژن، توی ژن طبیعی و جهش‌یافته یکسان هست.*
- ۲) باتوجه به اینکه پدر ژنوتیپ ناخالص دارد، در هر شرایطی بعضی از فرزندان خانواده دارای ژنوتیپ خالص و متفاوت با پدر خواهند بود. این به نکتته کلی هست. هر وقت یکی از والدین ناخالص باشه، قطعاً بعضی از فرزندان ژنوتیپی متفاوت با اون والد دارن. چرا؟ چون اگه والد دیگه ایل مشابه با این والد داشته باشه، ممکنه دو ایل مشابه در کنار هم قرار بگیرن و ژنوتیپ خالص ایلار بشه. اگه والد دیگه کلاً ایل مشابه نداشته باشه، ایل‌های والد ناخالص وقتی در کنار ایل غیرمشابه قرار بگیرن، باز هم ژنوتیپی متفاوت با والد ناخالص ایلار میشه. مثلاً گروه فونی ABO رو در نظر بگیرین. اگه فردی ژنوتیپ AB داشته باشه و

با فردی دارای ژنوتیپ AO ازدواج کنه، ممکنه دو الل مشابه A در کنار هم قرار بگیرن و ژنوتیپ AA ایبار بشه و یا اینکه الل B و O در کنار هم قرار بگیرن و ژنوتیپ BO ایبار بشه.

۴ اگر مادر ژنوتیپ $Hb^S Hb^S$ داشته باشد، بعضی از فرزندان ژنوتیپ $Hb^S Hb^S$ خواهند داشت و نمی‌توانند زنجیره بتای طبیعی هموگلوبین را بسازند؛ اما اگر مادر ژنوتیپ $Hb^A Hb^A$ داشته باشد، فرزندان $Hb^A Hb^S$ یا $Hb^A Hb^A$ خواهند شد و در نتیجه، همه فرزندان سالم هستند و می‌توانند زنجیره بتای طبیعی هموگلوبین را بسازند.

حواست باشه که!

هم در افراد سالم و هم در افراد مبتلا به کم‌خونی داسی‌شکل، زنجیره بتای هموگلوبین ساخته میشه؛ اما زنجیره بتای ساخته شده در افراد بیمار، غیرطبیعی است.

کلاس درس: پیش‌بینی نتیجه آمیزش در انسان

میانبر: تعیین نتیجه آمیزش

یکی از راه‌های تعیین نتیجه آمیزش، استفاده از مربع پانت هست که در کتاب درسی ذکر شده است؛ اما با چند تا نکته، می‌توان نتایج آمیزش را سریع‌تر پیش‌بینی کرد. در آمیزش‌های مربوط به صفات مستقل از جنس و وابسته به X، تعدادی الگوی کلی برای آمیزش‌ها وجود دارد که در ادامه آن‌ها را بررسی می‌کنیم.

صفات مستقل از جنس:

۱- هر دو والد، خالص و دارای فنوتیپ یکسان باشند ($AA \times AA$ یا $aa \times aa$) یا یکی از والدین خالص و دیگری ناخالص باشد ($Aa \times Aa$ یا $Aa \times AA$): در تمامی این آمیزش‌ها، ژنوتیپ زاده‌ها کاملاً مشابه والدین است.

۲- دو والد خالص و دارای فنوتیپ متفاوت باشند ($aa \times AA$): همه زاده‌ها ناخالص و دارای ژنوتیپ Aa هستند.

۳- هر دو والد، ناخالص باشند ($Aa \times Aa$): همه انواع ژنوتیپ‌ها (AA، Aa و aa) در زاده‌ها امکان‌پذیر است.

بیماری‌های وابسته به X نهفته:

۱- مادر دارای ژنوتیپ خالص باشد و پدر و مادر فنوتیپ یکسان داشته باشند ($X^{H^+} Y \times X^{H^+} Y$ یا $X^{h^-} Y \times X^{h^-} Y$): همه فرزندان، فنوتیپ و ژنوتیپ مشابه حداقل یکی از والدین خواهند داشت.

۲- مادر دارای ژنوتیپ خالص باشد و فنوتیپ پدر و مادر یکسان نباشد ($X^{H^+} Y \times X^{h^-} Y$ یا $X^{h^-} Y \times X^{H^+} Y$): همه دختران، سالم هستند و ژنوتیپ ناخالص دارند و همه پسران، فنوتیپ مشابه مادر (متفاوت با پدر) دارند.

۳- مادر دارای ژنوتیپ ناخالص باشد و پدر سالم باشد ($X^{H^+} Y \times X^{H^+} Y$): همه دختران سالم هستند و ژنوتیپ خالص بارز یا ناخالص دارند. پسران هم می‌توانند بیمار باشند و هم سالم.

۴- مادر دارای ژنوتیپ ناخالص و پدر بیمار باشد ($X^{h^-} Y \times X^{H^+} Y$): هم در پسران و هم در دختران، هر دو فنوتیپ سالم و بیمار مشاهده می‌شود. دختران یا ژنوتیپ خالص نهفته دارند و یا ژنوتیپ ناخالص.

کم‌خونی داسی‌شکل

کم‌خونی داسی‌شکل	
منشأ	نوعی بیماری ارثی (نشان‌دهنده رابطه بین ژن و پروتئین)
علت + نحوه ایجاد	نوعی جهش جانمایی (جهش کوچک) قرار گرفتن نوکلئوتید A در به‌جای نوکلئوتید T در رشته الگوی ژن زنجیره بتای هموگلوبین (ابتدا شکستن پیوندهای فسفودی‌استر و سپس تشکیل آن‌ها) ← قرارگیری نوکلئوتید T در به‌جای A در رشته رمزگذار (ابتدا شکستن پیوندهای فسفودی‌استر و سپس تشکیل آن‌ها) ← در مولکول دنا یک جفت نوکلئوتید دچار تغییر می‌شود.
ژن‌نمود	ژن‌نمود فرد بیمار: $Hb^S Hb^S$ ← این افراد، معمولاً در سنین پایین می‌میرند و شانس انتقال ژن‌های خود به نسل بعد را از دست می‌دهند. ژن‌نمود فرد سالم: $Hb^A Hb^A$ و $Hb^A Hb^S$ (ناقل).
رخنمود	تغییر رخنمود به‌گونه‌ای است که گویچه‌های قرمز فرد از حالت گرد به حالت داسی تغییر می‌یابند. رخنمود $Hb^A Hb^S$: می‌تواند هم نشانگر فرد سالم باشد و هم فرد بیمار به دلیل اثر شرایط محیطی بر بروز بیماری: - مناطق دارای اکسیژن کافی ← دارای هموگلوبین طبیعی - مناطق دارای کمبود اکسیژن ← ایجاد فرم غیرطبیعی هموگلوبین ← ایجاد گویچه قرمز داسی‌شکل
تغییرات در هموگلوبین	- تفاوت هموگلوبین طبیعی با هموگلوبین تغییرشکل‌یافته در شش‌مین آمینواسید زنجیره‌های بتای آن‌هاست. (نه ششمین توالی سه‌نوکلئوتیدی رنا!) - در این بیماری، همه ساختارهای پروتئین هموگلوبین دچار تغییر می‌شوند. زیرا همه ساختارها به ساختار اول وابسته‌اند و با تغییر یک آمینواسید سایر ساختارها نیز دچار تغییر می‌شوند. - با تغییر شکل پروتئین هموگلوبین، عملکرد آن نیز دچار اختلال می‌شود.
پیامدها	در این نوع کم‌خونی: اختلال در انتقال گازهای تنفسی ← کاهش اکسیژن‌رسانی به بافت‌ها ← افزایش میزان ترشح هورمون اریتروپوئیتین از کبد و کلیه‌ها.

۱۹- با توجه به صفت رنگ در جمعیت نوعی ذرت (مطرح شده در کتاب درسی)، در صورتی که همه زاده‌های حاصل از آمیزش دو ذرت، دارای رخ‌نمود (فنوتیپ) یکسان باشند، کدام مورد درباره این دو ذرت، به‌طور حتم درست است؟
 (۱) زن‌نمود (ژنوتیپ) دو والد یکسان است.
 (۲) زن‌نمود (ژنوتیپ) والدین و زاده‌ها یکسان است.
 (۳) والدین در همه جایگاه‌های ژنی خود خالص هستند.
 (۴) همه زاده‌های آن‌ها، رخ‌نمود حدواسط یا آستانه‌ای دارند.

پاسخ: گزینه ۳
 متوسط - مفهومی - ۱۳۰۳ - ژنتیک

قلقلش رو یاد بگیر!

در آمیزش دو ذرت، در صورتی همه ذرت‌ها فنوتیپ یکسان دارن که فقط یک نوع ژنوتیپ در زاده‌ها دیده بشه. بزارین اینها یکم بیشتر توضیح بریم که پرا می‌گیم فقط یک نوع ژنوتیپ در زاده‌ها باید وجود داشته باشه. مثلاً بزارین آمیزش‌های ممکن برای جایگاه ژنی A رو بررسی کنیم. اگر هر دو تا والد خالص باشن، فقط یک نوع ژنوتیپ در زاده‌ها دیده میشه و تنها حالتی که بیش از یک نوع ژنوتیپ در زاده‌ها دیده میشه، زمانی هست که حداقل یکی از والدین ناقص باشن. حالا اگه یکی از والدین ناقص باشه، ژنوتیپ‌هایی که در زاده‌ها ایجاد میشن می‌تونن خالص یا ناقص باشن که تعداد الل‌های بارز متفاوتی دارن و رنگ فنوتیپ یکسانی هم ندارن. خوب حالا با توجه به چیزایی که درباره انواع الگوهای آمیزشی بلدین، فکر کنین که والدین باید چه ژنوتیپی داشته باشن که فقط یک نوع فنوتیپ در زاده‌ها دیده بشه؟ احتمال زیادی وجود داره که فقط به ژنوتیپ دو آستانه یعنی AABbCC و aabbcc دقت کرده باشین. اما این دو ژنوتیپ، به ویژگی خاصی دارن که توی ذرت‌های دیگه هم می‌تونه وجود داشته باشه. یکم بهش فکر کنین و اگه به نتیجه نرسیدین، برین سراغ پاسخ تشریحی.

بررسی سریع:

دلیل درستی یا نادرستی هر گزینه	
ممکن است دو والد ژنوتیپ متفاوت داشته باشند؛ مثلاً AABbCC × aabbcc	۱
ممکن است زاده‌ها ژنوتیپ متفاوت با والدین داشته باشند؛ مثلاً در آمیزش AABbCC × aabbcc، زاده‌ها ژنوتیپ AaBbCc خواهند داشت.	۲
برای اینکه فقط یک نوع فنوتیپ در زاده‌ها دیده شود، لازم است که هر دو والد در همه جایگاه‌های ژنی خود خالص باشند.	۳
اگر والدین خالص و دارای ۴ یا ۲ الل بارز باشند، زاده‌های آن‌ها هم مثل خود آن‌ها خواهند بود؛ مثلاً در آمیزش AABbCC × AABbCC	۴

پاسخ تشریحی:

زمانی که ژنوتیپ دو والد در همه جایگاه‌های ژنی خالص باشد، زاده‌ها فقط یک نوع ژنوتیپ دارند و در نتیجه، فنوتیپ همه آن‌ها یکسان است.

بررسی سایر گزینه‌ها:

- ممکن است ژنوتیپ دو والد یکسان نباشد؛ مثلاً در آمیزش ذرت‌های دارای ژنوتیپ‌های AABbCC و aabbcc، همه زاده‌ها دارای ژنوتیپ AaBbCc هستند.
- ژنوتیپ والدین و زاده‌ها ممکن است متفاوت باشد؛ مثلاً در آمیزش ذرت‌های دارای ژنوتیپ‌های AABbCC و aabbcc، همه زاده‌های دارای ژنوتیپ AaBbCc خواهند بود.
- همه انواع فنوتیپ‌های ذرت برای زاده‌ها امکان‌پذیر هستند، نه فقط فنوتیپ‌های حدواسط یا آستانه‌ای؛ مثلاً در آمیزش ذرت‌های دارای ژنوتیپ AABbCC و AABbCC، زاده‌ها دارای ژنوتیپ AABbCC هستند و ۵ الل بارز دارند.

کلاس درس: رنگ ذرت

درسنامه: ژنوتیپ‌ها و فنوتیپ‌های صفت رنگ نوعی ذرت

نمودار زیر، چگونگی تعیین رنگ نوعی ذرت را نشان می‌دهد.

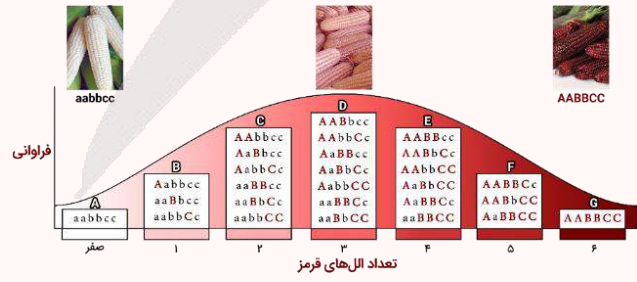

رنگ ذرت‌ها

هرچه تعداد الل‌های بارز در یک ذرت بیشتر باشد، رنگ ذرت قرمزتر خواهد بود. بر این اساس، ذرت دارای ژنوتیپ aabbcc (فاقد الل بارز)، رنگ سفید دارد و ذرت دارای ژنوتیپ AABbCC (دارای شش الل بارز)، رنگ قرمز دارد.

ارتباط بین فنوتیپ‌ها و ژنوتیپ‌ها

ذرت‌هایی که تعداد الل بارز (یا الل نهفته) برابر دارند، فنوتیپ یکسانی دارند. مثلاً ذرت‌های دارای ژنوتیپ $AaBbCC$ و $AABbcc$ دارای سه الل بارز هستند و هر دو، فنوتیپ حدواسط (رنگ صورتی) دارند.

شباهت فنوتیپ‌های ذرت‌ها

هر چقدر اختلاف بین تعداد الل‌های بارز ذرت‌ها کمتر باشد، شباهت بین آن‌ها بیشتر است. مثلاً ذرت‌های دارای شش الل بارز (دارای ژنوتیپ $AABBCC$)، بیشترین شباهت را با ذرت‌های دارای پنج الل بارز دارند.

بررسی میزان شباهت بین ذرت‌ها						
تعداد الل‌های بارز در یک ذرت خاص	۶	۵	۴	۳	۲	۱
تعداد الل‌های بارز ذرت‌های دارای بیشترین شباهت به آن ذرت خاص	۵	۴ یا ۶	۳ یا ۵	۲ یا ۴	۱ یا ۳	۲ یا صفر
تعداد الل‌های بارز ذرت‌های دارای کمترین شباهت به آن ذرت خاص	صفر	صفر	صفر	۶ یا صفر	۶	۶

بررسی انواع ژنوتیپ‌های هر فنوتیپ

باتوجه به تعداد الل‌های بارز و فنوتیپ‌ها، ژنوتیپ‌های مختلف را می‌توان در ۷ گروه مختلف قرار داد که در شکل، ما آن‌ها را با حروف A تا G مشخص کرده‌ایم. در ادامه، به بررسی نکات مربوط به ژنوتیپ‌های هر گروه می‌پردازیم.

گروه A:

- ذرت‌های دارای فنوتیپ رنگ سفید، فاقد الل بارز در همه جایگاه‌های ژنی هستند و فقط الل نهفته دارند.
- ژنوتیپ مربوط به این فنوتیپ در همه جایگاه‌ها، خالص است.

گروه B:

- در هر ژنوتیپ، فقط یک الل بارز وجود دارد؛ بنابراین، در هر ژنوتیپ، دو جایگاه فقط الل نهفته دارند و در یک جایگاه، هم الل نهفته و هم بارز وجود دارد و ژنوتیپ ناخالص است.
- همه ژنوتیپ‌ها در دو جایگاه، دارای ژنوتیپ خالص و در یک جایگاه، دارای ژنوتیپ ناخالص هستند.

گروه C:

- هر ژنوتیپ، در یک یا سه جایگاه ژنی خالص است. اگر هر دو الل بارز مربوط به یک جایگاه ژنی باشند، هر سه جایگاه خالص خواهند بود و اگر دو الل بارز مربوط به دو جایگاه ژنی متفاوت باشند، دو جایگاه دارای ژنوتیپ ناخالص هستند و جایگاه دیگر که فقط الل نهفته دارد، ژنوتیپ خالص دارد.
- هر ژنوتیپ، حداقل در یک جایگاه و حداکثر در دو جایگاه دارای الل بارز است.

گروه D:

- بیشترین تنوع ژنوتیپ‌ها مربوط به فنوتیپ حدواسط با سه الل بارز است.
- در همه ژنوتیپ‌ها، حداقل دو جایگاه دارای الل بارز وجود دارد.
- در همه ژنوتیپ‌ها، حداقل یک جایگاه دارای ژنوتیپ ناخالص وجود دارد.
- در ژنوتیپ $AaBbCc$ ، همه جایگاه‌ها دارای ژنوتیپ ناخالص هستند و همه انواع الل‌های مربوط به صفت تعیین رنگ ذرت دیده می‌شوند.
- به جز ژنوتیپ $AaBbCc$ ، در سایر ژنوتیپ‌ها، یک جایگاه فقط الل نهفته دارد و یک جایگاه ژنوتیپ ناخالص دارد. همچنین دو جایگاه ژنوتیپ خالص دارند؛ یکی از جایگاه‌هایی که ژنوتیپ خالص دارد، فقط الل بارز دارد و جایگاه دیگری که دارای ژنوتیپ خالص است، فقط دارای الل نهفته می‌باشد.

گروه E:

- در همه ژنوتیپ‌ها، حداقل یک جایگاه وجود دارد که فقط الل بارز دارد.
- در هر ژنوتیپ، حداقل در دو جایگاه، الل بارز مشاهده می‌شود.
- هر ژنوتیپ، در یک یا سه جایگاه ژنی خالص است. اگر هر دو الل نهفته مربوط به یک جایگاه ژنی باشند، هر سه جایگاه خالص خواهند بود و اگر دو الل نهفته مربوط به دو جایگاه ژنی متفاوت باشند، دو جایگاه دارای ژنوتیپ ناخالص هستند و جایگاه دیگر که فقط الل بارز دارد، ژنوتیپ خالص دارد.

گروه F:

- در هر ژنوتیپ، فقط یک الل نهفته وجود دارد؛ بنابراین در هر ژنوتیپ، دو جایگاه فقط الل بارز دارند و در یک جایگاه، هم الل نهفته و هم بارز وجود دارد و ژنوتیپ ناخالص است.
- همه ژنوتیپ‌ها در دو جایگاه، دارای ژنوتیپ خالص و در یک جایگاه، دارای ژنوتیپ ناخالص هستند.

گروه G:

- ذرت‌های دارای فنوتیپ رنگ قرمز، فاقد الل نهفته در همه جایگاه‌های ژنی هستند و فقط الل بارز دارند.
- ژنوتیپ مربوط به این فنوتیپ در همه جایگاه‌ها، خالص است.

گروه آموزشی ماز

۲۰- کدام مورد، برای تکمیل عبارت زیر درست است؟

«هنگام انجام یک تقسیم میوز در لوله‌های اسپرم‌ساز یک مرد بالغ و سالم، خطای میوزی از نوع با هم ماندن کروموزوم‌ها در تقسیم اول یا دوم میوز رخ می‌دهد؛ اگر داشته باشد(ند)، در این صورت می‌توان گفت که جدا نشدن در تقسیم رخ داده است.»

- فقط یک یاخته حاصل از میوز دو، ۴۶ کروموزوم - اول
- فقط یک یاخته حاصل از میوز یک، کروموزوم کمتر - دوم
- فقط یک یاخته حاصل از میوز دو، تعداد کروموزوم کمتر - دوم
- همه یاخته‌های حاصل از میوز یک، تعداد کروموزوم برابر - اول

قلقش رو یاد بگیر!

توی اکثر سؤالاتی که تا الان درباره خطاهای میوزی دیدین، سؤال به این صورت بوده که طراح گفته خط در تقسیم اول و دوم رخ داده و بعد، در ارتباط با نتیجه اون خط سؤال پرسیده شده. اما توی این سؤال برعکس هست. این بار شمار نتیجه خط رو دارین و باید بر اساس اون، تعیین کنین که خط در تقسیم اول رخ داده یا نه. چجوری بررسی کنین؟ به چند تا نکته دقت کنین: ۱- اگه خط در میوز ۱ رخ داده باشه، هم یاخته‌های حاصل از میوز ۱ و هم یاخته‌های حاصل از میوز ۲، مشکل دارن؛ اما اگه خط در میوز ۲ رخ بده، همه یاخته‌های حاصل از میوز ۱ طبیعی هستن و بعضی از یاخته‌های حاصل از میوز ۲ هم طبیعی هستن. ۲- فقط در صورتی گامت‌های طبیعی تولید میشن که خط در میوز ۲ رخ داده باشه. ۳- اگه خط در میوز ۱ رخ داده باشه، دو نوع گامت تولید میشه اما خط در میوز ۲، باعث ایجاد ۳ نوع گامت میشه. به شکل زیر هم دقت کنین و بر اساس اون، سؤال رو حل کنین:

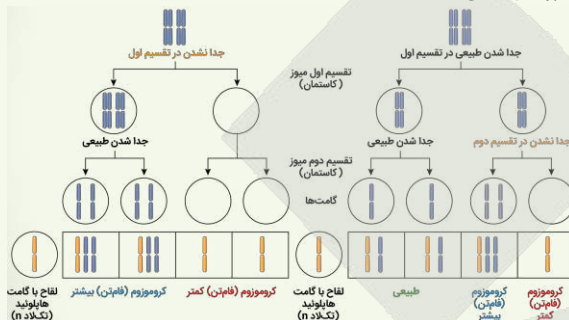

بررسی سریع:

دلیل درستی یا نادرستی هر گزینه

۱	اگر جدا نشدن در تقسیم دوم رخ داده باشد، یکی از اسپرم‌ها کروموزوم بیشتر دارد و ۴۶ کروموزومی است.
۲	اگر جدا نشدن در تقسیم دوم رخ داده باشد، همه یاخته‌های حاصل از میوز یک طبیعی هستند.
۳	اگر جدا نشدن در تقسیم دوم رخ داده باشد، فقط یکی از اسپرم‌ها کروموزوم کمتر دارد.
۴	اگر جدا نشدن در تقسیم دوم رخ داده باشد، همه یاخته‌های حاصل از میوز یک طبیعی هستند و ۲۳ کروموزوم دارند.

پاسخ تشریحی:

اگر جدا نشدن کروموزوم‌ها در تقسیم دوم میوز رخ داده باشد، یکی از گامت‌ها تعداد کروموزوم کمتر دارد (درستی گزینه ۳). یکی از اسپرم‌ها نیز تعداد کروموزوم بیشتر دارد (نادرستی گزینه ۱) و دو اسپرم دیگر، تعداد کروموزوم طبیعی دارند.

بررسی سایر گزینه‌ها:

۲) اگر جدا نشدن کروموزوم‌ها در تقسیم اول میوز رخ داده باشد، یکی از یاخته‌های حاصل از میوز یک، کروموزوم کمتر دارد و یاخته دیگر، دارای کروموزوم بیشتر است.

۴) اگر جدا نشدن کروموزوم‌ها در تقسیم دوم میوز رخ دهد، همه یاخته‌های حاصل از میوز یک، طبیعی هستند و تعداد کروموزوم برابر دارند.

گروه آموزشی ماز

۲۱- کدام عبارت، درباره تغییر در اطلاعات وراثتی، به‌طور حتم درست است؟

- در صورتی جهش در همه یاخته‌های بدن یک فرد وجود دارد که از نوع ارثی باشد.
- کل ژنگان (ژنوم) یک مرد، در ۲۲ فام‌تن (کروموزوم) غیرجنسی و ۲ فام‌تن جنسی قرار گرفته است.
- پایداری اطلاعات در سامانه‌های زنده، از ویژگی‌های ماده وراثتی است و ماده وراثتی تغییرپذیر نیست.
- فقط جهش‌هایی با مشاهده کاریوتیپ تشخیص داده می‌شوند که ساختار فام‌تن (کروموزوم) را تغییر داده باشند.

بررسی سریع:

دلیل درستی یا نادرستی هر گزینه

۱	اگر جهشی ارثی باشد، در همه یاخته‌های بدن فرد وجود دارد.
۲	علاوه بر ۲۲ فام‌تن غیرجنسی و ۲ فام‌تن جنسی (X و Y)، دمای میتوکندری نیز جزء ژنگان محسوب می‌شود.
۳	ماده وراثتی به‌طور محدود تغییرپذیر است.
۴	علاوه بر ناهنجاری‌های ساختاری در فام‌تن‌ها، ناهنجاری در تعداد فام‌تن‌ها نیز با کاریوتیپ قابل تشخیص است.

پاسخ تشریحی:

جهش ارثی از یک یا هر دو والد به فرزند می‌رسد. این جهش در گامت‌ها وجود دارد که پس از لقاح، جهش را به تخم منتقل می‌کند. در این صورت همهٔ یاخته‌های حاصل از آن تخم، دارای آن جهش هستند.

بررسی سایر گزینه‌ها:

- ۲ ژنگان هسته‌ای انسان شامل ۲۲ فام‌تن غیرجنسی و فام‌تن‌های جنسی X و Y است؛ اما علاوه بر ژنگان هسته‌ای، ژنگان سیتوپلاسمی هم وجود دارد. دِنای راکیزه (میتوکندری)، ژنگان سیتوپلاسمی را در ژنگان انسان تشکیل می‌دهد.
- ۳ پایداری اطلاعات در سامانه‌های زنده، یکی از ویژگی‌های مادهٔ وراثتی است؛ اما در عین حال، مادهٔ وراثتی به‌طور محدود تغییرپذیر است.
- ۴ جهش ممکن است در مقیاس وسیعی رخ دهد تا جایی که به ناهنجاری‌های فام‌تنی منجر شود. زیست‌شناسان با مشاهدهٔ کاریوتیپ می‌توانند از وجود چنین ناهنجاری‌هایی آگاه شوند. این ناهنجاری‌ها، می‌توانند از نوع ناهنجاری‌های ساختاری یا ناهنجاری‌های عددی باشند. در ناهنجاری‌های عددی، تعداد فام‌تن‌ها تغییر می‌کند، نه ساختار آن‌ها.

گروه آموزشی ماز

۲۲- ایجاد نوعی سد جغرافیایی، جمعیتی از باکتری‌ها را به دو قسمت تقسیم می‌کند. کدام مورد، دربارهٔ این دو جمعیت درست است؟

- ۱) تا قبل از ایجاد جدایی تولیدمثلی، خزانهٔ ژنی مشترکی دارند.
- ۲) نوترکیبی و جهش، در افزایش گوناگونی و تفاوت بین دو جمعیت مؤثرند.
- ۳) نوعی عامل تغییردهندهٔ جمعیت‌ها، ممکن است خزانهٔ ژنی آن‌ها را شبیه هم بکند.
- ۴) همهٔ عوامل ایجادکنندهٔ تفاوت بین آن‌ها، فراوانی نسبی دگره (الل)ها را تغییر می‌دهند.

متوسط - مفهومی - ۱۴۰۴ - ژنتیک	پاسخ: گزینهٔ ۴ آزمون وی ای پی
-------------------------------	-------------------------------

بررسی سریع:

دلیل درستی یا نادرستی هر گزینه	
چون دو جمعیت از هم جدا شده‌اند، خزانهٔ ژنی آن‌ها نیز جدا است.	۱
نوترکیبی در جمعیت باکتری‌ها وجود ندارد.	۲
شبیه‌شدن خزانهٔ ژنی دو جمعیت، ناشی از شارش ژن است؛ اما ایجاد سد جغرافیایی، باعث توقف شارش ژن شده است.	۳
جهش، انتخاب طبیعی و در شرایطی، رانش ژن، می‌توانند باعث افزایش تفاوت دو جمعیت شوند و همهٔ این عوامل، فراوانی نسبی دگره‌ها را نیز تغییر می‌دهند.	۴

پاسخ تشریحی:

به‌طور کلی در گونه‌زایی دگرمیثنی، سدهای جغرافیایی، ارتباط دو قسمت را - که قبلاً به یک جمعیت تعلق داشتند - قطع می‌کنند و بین آن‌ها دیگر شارش ژن صورت نمی‌گیرد. بر اثر وقوع پدیده‌هایی همچون جهش، نوترکیبی و انتخاب طبیعی، به‌تدریج دو جمعیت یاد شده با یکدیگر متفاوت می‌شوند. همچنین اگر جمعیتی که از جمعیت اصلی جدا شده است کوچک باشد، آن‌وقت اثر رانش ژن را نیز باید در نظر گرفت که خود بر میزان تفاوت بین دو جمعیت می‌افزاید. البته در این سؤال که دربارهٔ باکتری‌ها است، نوترکیبی رخ نمی‌دهد (نادرستی گزینهٔ ۲) و فقط جهش، انتخاب طبیعی و رانش ژن را باید در نظر گرفت که همهٔ این عوامل، باعث تغییر فراوانی نسبی دگره‌ها نیز می‌شوند (درستی گزینهٔ ۴).

بررسی سایر گزینه‌ها:

- ۱ با ایجاد جدایی جغرافیایی، جمعیت اولیه به دو جمعیت مجزا و مستقل تقسیم می‌شود که هر کدام، خزانهٔ ژنی مربوط به خود را دارند.
- ۳ نوعی عامل تغییردهندهٔ جمعیت‌ها که می‌تواند باعث شبیه‌شدن خزانهٔ ژنی دو جمعیت شود، شارش ژن است؛ اما با ایجاد سد جغرافیایی، شارش ژن متوقف می‌شود.

کلاس درس: گونه‌زایی

میانبر: گونه‌زایی دگرمیثنی vs گونه‌زایی هم‌میثنی

گونه‌زایی دگرمیثنی

عامل ایجاد جدایی ابتدایی تولیدمثلی، رخدادهای زمین‌شناختی و سدهای جغرافیایی می‌باشد. دو جمعیت جدا شده از طریق عواملی مثل جهش، نوترکیبی و انتخاب طبیعی با یکدیگر متفاوت می‌شوند. افزایش تفاوت‌ها در دو جمعیت جدا شده به دلیل عدم امکان شارش ژن‌ها و فعالیت ۳ عامل قبل صورت می‌گیرد. افزایش تفاوت‌ها حتی اگر دو جمعیت در کنار هم قرار گیرند، دیگر آمیزشی بین آن‌ها رخ نخواهد داد. مثلاً زمان تولیدمثل آن‌ها فرق خواهد کرد. در این حالت آن‌ها دو گونهٔ مجزا محسوب می‌شوند.

در گونه‌زایی دگرمیخی دقت کنید که اگر جمعیتی که از جمعیت اصلی جدا شده است کوچک باشد، آن وقت اثر رانش ژن را نیز باید در نظر گرفت؛ چراکه باعث افزایش تفاوت بین دو جمعیت می‌شود.

گونه‌زایی هم‌میخی

اگر بین جمعیت‌هایی که در یک زیستگاه زندگی می‌کنند، جدایی تولیدمثلی اتفاق بیفتد، در این شرایط، گونه جدیدی حاصل می‌شود. در این نوع گونه‌زایی برخلاف گونه‌زایی دگرمیخی، جدایی جغرافیایی رخ نمی‌دهد. حواست باشد که در گونه‌زایی دگرمیخی، جدایی جغرافیایی و در گونه‌زایی هم‌میخی، جدایی تولیدمثلی وجود دارد. امان از این جدایی!

علت جدایی تولیدمثلی: خطاهای میوزی و تشکیل گامت‌های غیرطبیعی. مثال: پیدایش گیاهان چندلادی (پلی‌پلوئیدی) بر اثر خطاهای میوزی؛ چندلادی به تولید گیاهانی منجر می‌شود که زیستا و زایا هستند اما نمی‌توانند در نتیجه آمیزش با افراد گونه نیایی خود، زاده‌های زیستا و زایا پدید آورند و بنابراین گونه‌ای جدید به شمار می‌آیند.

گروه آموزشی ماز

۲۳- برای صفتی در جمعیت زنبورهای عسل، دو دگره (الل) A و B با رابطه هم‌توانی وجود دارند. اگر زنبور ملکه دارای هر دو دگره A و B باشد و زنبورهای

نر فقط دگره A را داشته باشند، کدام عبارت درباره این جمعیت درست است؟

- ۱) بعضی از زاده‌هایی که فقط دگره B دارند، نر هستند.
- ۲) فقط بعضی از زاده‌های ماده، رخ‌نمود (فئوتیپ) حدواسط دارند.
- ۳) همه زاده‌های ماده و بعضی از زاده‌های نر، اثر دگره A را نشان می‌دهند.
- ۴) بعضی از زاده‌های نر دارای دگره B، رخ‌نمود مشابه با بعضی از زاده‌های ماده دارند.

پاسخ: گزینه ۳

متوسط - ترکیبی - ۱۴۰۳ - ژنتیک

ترجمه صورت سؤال

زنبور ملکه، دیپلوئید است و ژنوتیپ آن به صورت AB است. زنبور نر، هاپلوئید است و ژنوتیپ A دارد. دقت داشته باشید که در جمعیت زنبور عسل، بکرزایی رخ می‌دهد و زنبورهای نر، حاصل بکرزایی زنبور ملکه هستند و همه زنبورهایی که در اثر آمیزش زنبور ملکه با زنبور نر ایجاد می‌شوند، زنبورهای ماده هستند.

قیقش رو یاد بگیر!

برای بررسی سؤالات درباره زنبور عسل، بهتره اول تکلیف زاده‌های نر رو مشخص کنیم. زنبور ملکه که ژنوتیپ AB داره و دو نوع تخمک با ژنوتیپ‌های A یا B می‌تونه تولید کنه. پس زاده‌های نر هم ژنوتیپ A یا B دارن. حُب حالا بریم سراغ زاده‌های ماده. زاده‌های ماده حاصل آمیزش زنبور ملکه و زنبور نر هستن. چون زنبورهای نر فقط الل A رو دارن، پس همه زاده‌های ماده هم الل A رو دارن. حالا ممکنه از زنبور ملکه هم الل A یا B رو بگیرن و بنابراین، ژنوتیپ زاده‌های ماده هم به صورت AA یا AB است. توی جدول زیر، می‌تونین حالت‌های مختلف برای زاده‌ها رو ببینین.

گامت‌های زنبور ملکه		گامت‌ها	
A	B		
AA	AB	گامت زنبور نر A	
زنبور ماده	زنبور ماده		
A	B	بکرزایی	
زنبور نر	زنبور نر		

بررسی سریع:

دلیل درستی یا نادرستی هر گزینه

- ۱) همه زنبورهای ماده، الل A را از والد نر دریافت می‌کنند و ممکن نیست هیچ زنبور ماده‌ای، فقط الل B داشته باشد.
- ۲) فئوتیپ حدواسط در صورتی دیده می‌شود که رابطه بین الل‌ها از نوع بارزیت ناقص (نه هم‌توانی) باشد.
- ۳) همه زاده‌های ماده، الل A را از والد نر خود دریافت می‌کنند. بعضی از زاده‌های نر هم الل A را از زنبور ملکه دریافت می‌کنند.
- ۴) زاده‌های نر دارای الل B، فئوتیپ B را دارند. اما زاده‌های ماده، فئوتیپ A یا AB دارند. فئوتیپ رو معادل الل‌هایی که اثرشون بروز پیدا می‌کنه، در نظر گرفتیم.

پاسخ تشریحی:

همه زاده‌های ماده، الل A را از والد نر خود دریافت می‌کنند و بنابراین، می‌توانند اثر این الل را نشان دهند. در نتیجه بکرزایی زنبور ملکه هم زاده‌های نر با ژنوتیپ A یا B تولید می‌شوند. بعضی از زاده‌های نر که ژنوتیپ A دارند، می‌توانند اثر الل A را نشان دهند.

بررسی سایر گزینه‌ها:

۱) زاده‌های ماده، ژنوتیپ AA یا AB دارند و هیچ‌کدام از زاده‌های ماده، نمی‌توانند فقط الل B را داشته باشند. زاده‌های نر، ژنوتیپ A یا B دارند و در واقع، بعضی از زنبورهای نر، فقط الل B را دارند. پس می‌توانیم بگوییم همه زاده‌هایی که فقط الل B دارند، نر هستند.

۲ بعضی از زاده‌های ماده ژنوتیپ AB را دارند و در این حالت، اثر هر دو آلل A و B را همراه با هم نشان می‌دهند. دقت داشته باشید که رابطه بین الل A و B هم‌توانی است؛ اما ایجاد فنوتیپ حدواسط مربوط به رابطهٔ بازیت ناقص است.

۴ زاده‌های نری که الل B را دارند، فقط اثر همین الل را نشان می‌دهند. اما زاده‌های مادهٔ دارای الل B، ژنوتیپ AB دارند و هم‌زمان، اثر الل A و B را نشان می‌دهند و فنوتیپی متفاوت با زنبورهای نر دارای ژنوتیپ B دارند.

گروه آموزشی ماز

۲۴- در ازدواج زن و مردی دارای ژن نمود (ژنوتیپ) $\frac{A \ b \ C}{a \ B \ c}$ و در صورتی که پدیدهٔ چلیپایی شدن (کراسینگ‌اور) هم در زن و هم در مرد رخ دهد، کدام گزینه، می‌تواند مربوط به فرزندی باشد که حاصل لقاح دو گامت نوترکیب است؟ (در زن، چلیپایی شدن بین الل‌های «C و b» و «B و c» رخ می‌دهد و محل چلیپایی شدن در مرد، بین «b و A» و «B و a» می‌باشد).

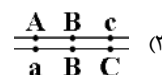
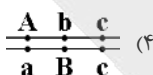
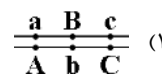
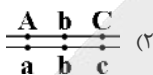

خیلی سخت - مفهومی - ۱۴۰۳ - ژنتیک

پاسخ: گزینهٔ ۳

قیفش رو یاد بگیر!

ظاهر سؤال احتمالاً خیلی براتون سخت و زمان‌گیر بوده؛ اما باطنش خیلی ساده هست و در کمتر از ۳۰ ثانیه می‌تونین این سؤال رو حل کنین. چطوری؟ کافیه به این دقت کنین که گامت‌های والدی به صورت AbC و aBC هستن و هر زاده‌ای که این گامت‌ها رو دریافت کرده باشه، حاصل لقاح گامت نوترکیب نیست. به همین سادگی، گزینه‌های (۱)، (۲) و (۴) رد میشن و جواب میشه گزینهٔ (۳). اما حالا ببینیم نتیجهٔ کراسینگ‌اور توی هر کدام از والدین چیه.

کراسینگ‌اور در پدر

محل شکسته شدن کروماتیدها در پدر، بین «b و A» و «B و a» است:

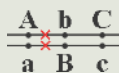

بعد از اینکه شکست و تبادل قطعات رخ بده، کروماتیدهای نوترکیب به شکل زیر درمیان:

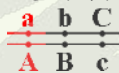

خُب پس گامت‌های نوترکیب در پدر به صورت abC و AbC هستن.

کراسینگ‌اور در مادر

محل شکسته شدن کروماتیدها در مادر، بین «C و b» و «B و c» است:

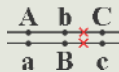

بعد از اینکه شکست و تبادل قطعات رخ بده، کروماتیدهای نوترکیب به شکل زیر درمیان:

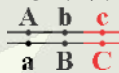

خُب پس گامت‌های نوترکیب در مادر به صورت aBC و Abc هستن.

اگر گامت نوترکیب AbC پدر و گامت نوترکیب aBC مادر با هم لقاح پیدا کنن، زاده‌ای حاصل میشه که ژنوتیپ اون به صورت زیر است:

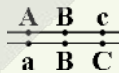

بررسی سریع:

دلیل درستی یا نادرستی هر گزینه

۱ گامت aBC و گامت AbC، هر دو گامت والدی بوده هستند.

۲ گامت AbC، گامت والدی بوده است. گامت abc هم در والدین تولید نمی‌شود.

۳ گامت AbC، گامت نوترکیب پدر بوده است و گامت aBC، گامت نوترکیب مادر بوده است.

۴ گامت aBC، گامت والدی بوده است.

پاسخ تشریحی:

در کار **قیلش رو یاد بگیر!** انواع گامت‌های والدی و نوترکیب رو مشخص کردیم. حالا توی جدول زیر، همه انواع آمیزش‌ها رو مشخص کردیم و در هر حالت، مشخصه که زاره‌ها حاصل آمیزش گامت‌های والدی یا نوترکیب یا هر دو هستن.

راهنما: **خانه‌های آبی** ← هر دو گامت والدی هستند. - **خانه‌های قرمز** ← هر دو گامت نوترکیب هستند. - **خانه‌های بنفش** ← یک گامت والدی و یک گامت نوترکیب است.

گامت‌های پدر				گامت‌ها	گامت‌های والدی	گامت‌های مادر	
گامت‌های نوترکیب		گامت‌های والدی					
ABc	abC	AbC	aBc				
$\frac{ABc}{AbC}$	$\frac{abC}{AbC}$	$\frac{AbC}{AbC}$	$\frac{aBc}{AbC}$ گزینه ۱	AbC	گامت‌های والدی		
$\frac{ABc}{aBc}$	$\frac{abC}{aBc}$	$\frac{AbC}{aBc}$ گزینه ۱	$\frac{aBc}{aBc}$	aBc			
$\frac{ABc}{Abc}$	$\frac{abC}{Abc}$	$\frac{AbC}{Abc}$	$\frac{aBc}{Abc}$ گزینه ۴	Abc			گامت‌های نوترکیب
$\frac{ABc}{aBC}$ گزینه ۳	$\frac{abC}{aBC}$	$\frac{AbC}{aBC}$	$\frac{aBc}{aBC}$	aBC			

باتوجه به جدول، فقط در گزینه (۳)، ژنوتیپ فرزند حاصل لقاح دو گامت نوترکیب است.

گروه آموزشی ماز

۲۵- یک باکتری اشرشیا گلای، برای مدتی در محیط کشتی قرار داده می‌شود که فقط لاکتوز در آن وجود دارد و سپس، به محیط کشت دارای گلوکز منتقل می‌شود. کدام مورد، درباره این باکتری، به‌طور حتم درست است؟ (با فرض اینکه سایر مواد مورد نیاز برای رشد باکتری در اختیار آن قرار دارد).

- برخلاف گذشته، اتصال قند به بخش ویژه‌ای از یک پروتئین رخ نمی‌دهد.
- برخلاف گذشته، آنزیم‌های تجزیه‌کننده لاکتوز درون باکتری وجود ندارند.
- همانند گذشته، رنابسپاراز می‌تواند دو رشته ژن‌های مربوط به تجزیه لاکتوز را از هم جدا کند.
- همانند گذشته، رنابسپاراز به راه‌انداز تنظیم‌کننده ژن‌های مربوط به تجزیه لاکتوز متصل می‌شود.

متوسط - مفهومی - ۱۴۰۲ - ژنتیک

پاسخ: گزینه ۴

ترجمه صورت سؤال

زمانی که اشرشیا گلای در محیطی قرار دارد که فقط لاکتوز در آن وجود دارد، رونویسی ژن‌های مربوط به تجزیه لاکتوز انجام می‌شود؛ اما زمانی که باکتری به محیط دارای گلوکز منتقل می‌شود، دیگر رونویسی ژن‌های مربوط به تجزیه لاکتوز انجام نمی‌شود.

بررسی سریع:

دلیل درستی یا نادرستی هر گزینه	
همیشه قرارگیری قند در جایگاه فعال آنزیم تجزیه‌کننده آن رخ می‌دهد.	۱
زمانی که رونویسی ژن‌های مربوط به تجزیه لاکتوز انجام متوقف شود، هنوز مقداری از آنزیم‌های قبلی درون باکتری وجود دارند.	۲
در حضور گلوکز، رونویسی ژن‌های مربوط به تجزیه لاکتوز متوقف می‌شود.	۳
هم در زمان روشن بودن ژن‌های مربوط به تجزیه لاکتوز و هم در زمان خاموش بودن این ژن‌ها، رنابسپاراز می‌تواند به راه‌انداز متصل شود.	۴

پاسخ تشریحی:

همانطور که در شکل مشخص است، حتی زمانی که مهارکننده به اپراتور متصل است و رونویسی انجام نمی‌شود، آنزیم رنابسپاراز می‌تواند به راه‌انداز تنظیم‌کننده ژن‌های مربوط به تجزیه لاکتوز متصل شود.

بررسی سایر گزینه‌ها:

۱ زمانی که لاکتوز در محیط باکتری وجود دارد، وارد باکتری شده و به بخشی از مولکول مهارکننده متصل می‌شود. اما به‌جز لاکتوز، مولکول‌های قندی دیگر نیز می‌توانند به پروتئین متصل شوند؛ مثلاً مولکول گلوکز می‌تواند در جایگاه فعال آنزیم قرار بگیرد.

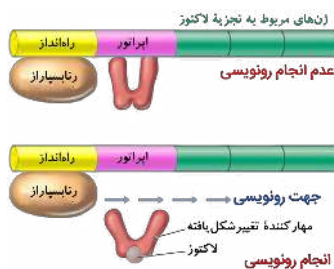

۲- آنزیم‌ها در همه واکنش‌های شیمیایی بدن جانداران که شرکت می‌کنند، سرعت واکنش را زیاد می‌کنند، اما در پایان واکنش‌ها دست‌نخورده باقی می‌مانند تا بدن بتواند بارها از آن‌ها استفاده کند. به همین دلیل یاخته‌ها به مقدار کم به آنزیم‌ها نیاز دارند. البته به‌مرور مقداری از آن‌ها از بین می‌روند و یاخته مجبور به تولید آنزیم‌های جدید می‌شود. زمانی که باکتری در محیط کشت حاوی لاکتوز قرار داشته است، آنزیم‌های تجزیه‌کننده لاکتوز را ساخته است و پس از انتقال باکتری به محیط کشت دارای گلوکز، هنوز این آنزیم‌ها درون باکتری وجود دارند.

۳- در حضور گلوکز، رونویسی ژن‌های مربوط به تجزیه لاکتوز انجام نمی‌شود؛ در نتیجه، دیگر آنزیم رِناپسپاراز نمی‌تواند دو رشته ژن‌های مربوط به تجزیه لاکتوز را از هم جدا کند.

کلاس درس: تنظیم منفی رونویسی در اشرشیا کَلای

میان‌بر: تنظیم منفی رونویسی ژن‌های مربوط به تجزیه لاکتوز

- ۱- در تنظیم منفی رونویسی، دو توالی تنظیمی اپراتور و راه‌انداز در تنظیم رونویسی نقش دارند.
- ۲- توالی‌های تنظیمی، جزء ژن محسوب نمی‌شوند و رونویسی نیز نمی‌شوند. دو رشته دنا نیز در محل راه‌انداز و اپراتور از یکدیگر باز نمی‌شوند.
- ۳- در تنظیم منفی رونویسی، راه‌انداز در مجاور ژن و محل شروع رونویسی قرار ندارد.
- ۴- در تنظیم منفی رونویسی، رِناپسپاراز برای رسیدن به محل شروع رونویسی باید از اپراتور عبور کند.
- ۵- پس از انجام رونویسی ژن‌های مربوط به تجزیه لاکتوز، یک (☹️ نه چندان) نوع مولکول رِناپی تولید می‌شود که اطلاعات لازم برای ساخت سه پلی‌پپتید را دارد؛ بنابراین در بخش رونویسی‌شده، فقط یک محل شروع رونویسی و یک توالی پایان رونویسی وجود دارد. اما رِناپی پیک حاصل، دارای سه کدون آغاز و سه کدون پایان است.
- ۶- تمایل پروتئین مهارکننده برای اتصال به لاکتوز، بیشتر از تمایل آن برای اتصال به اپراتور است.
- ۷- تولید پروتئین مهارکننده توسط ژن (یا ژن‌های) دیگری به‌جز ژن‌های مربوط به تجزیه لاکتوز انجام می‌شود؛ بنابراین حتی هنگام حضور لاکتوز در محیط و رونویسی ژن‌های مربوط به تجزیه لاکتوز، امکان رونویسی ژن مربوط به پروتئین مهارکننده وجود دارد.

عدم حضور گلوکز	حضور گلوکز	
رونویسی ژن‌های مربوط به تجزیه لاکتوز ✓	عدم رونویسی ژن‌های مربوط به تجزیه لاکتوز ✗	حضور لاکتوز
عدم رونویسی ژن‌های مربوط به تجزیه لاکتوز ✗	عدم رونویسی ژن‌های مربوط به تجزیه لاکتوز ✗	عدم حضور لاکتوز

شکل‌نامه: تنظیم منفی رونویسی ژن‌های مربوط به تجزیه لاکتوز در باکتری اشرشیا کَلای

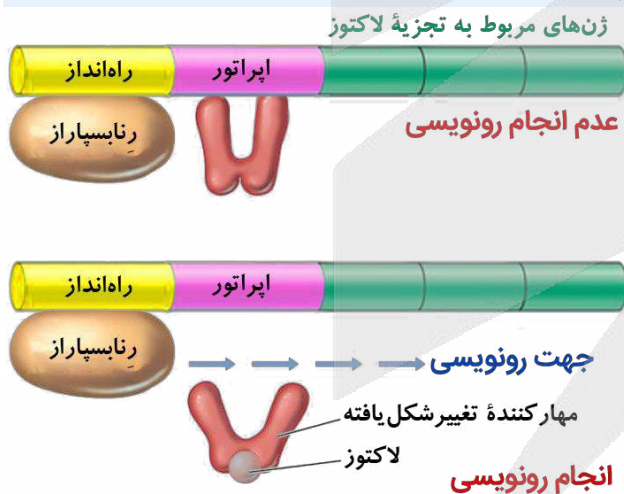

- سه ژن مختلف در تجزیه لاکتوز در باکتری اشرشیا کَلای نقش دارند. رونویسی هر سه ژن، توسط یک راه‌انداز (و اپراتور) کنترل می‌شود. محل شروع رونویسی در ژن اول و توالی پایان رونویسی در ژن سوم قرار گرفته است.
- حتی زمانی که لاکتوز در محیط نیست (یا گلوکز در محیط حضور دارد) و رونویسی انجام نمی‌شود، آنزیم رِناپسپاراز می‌تواند به راه‌انداز متصل شود.
- در تنظیم منفی رونویسی، بین راه‌انداز و ژن فاصله وجود دارد و راه‌انداز در مجاورت محل شروع رونویسی قرار ندارد. بلکه اپراتور در مجاورت محل شروع رونویسی ژن قرار گرفته است.
- زمانی که رونویسی انجام نمی‌شود، پروتئین مهارکننده به اپراتور متصل است. اما تمایل
- مهارکننده به لاکتوز بیشتر است و به همین دلیل، پس از حضور لاکتوز در باکتری، مهارکننده به لاکتوز متصل می‌شود و تغییر شکل می‌دهد و بدین ترتیب، از اپراتور جدا می‌شود.
- در تنظیم منفی رونویسی، رِناپسپاراز از روی دو توالی تنظیمی (راه‌انداز و اپراتور) عبور می‌کند؛ اما هیچ‌کدام از این توالی‌ها رونویسی نمی‌شوند و دو رشته آن‌ها نیز از یکدیگر باز نمی‌شود (پیوندهای هیدروژنی بین دو رشته شکسته نمی‌شود).

۲۶- شکل زیر، بخشی از نوعی ساختار پروتئین‌ها را نشان می‌دهد. با توجه به نواحی مشخص شده درون این ساختار، کدام مورد درست است؟

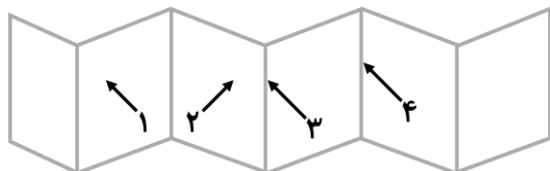

ابتدای زنجیره پلی‌پپتیدی

- ۱) در بخش «۱» و «۲»، اتم اکسیژن در تشکیل پیوند هیدروژنی شرکت کرده است.
- ۲) در بخش «۳» و «۴»، گروه R دو آمینواسید در یک راستا و یک جهت قرار دارند.
- ۳) در یکی از بخش‌های «۱» یا «۲»، کربن مرکزی یک آمینواسید قرار گرفته است.
- ۴) در بخش «۱»، گروه آمین ششمین آمینواسید، پیوند پپتیدی تشکیل داده است.

سخت - نکات شکل - ۱۴۰۱ - ژنتیک

پاسخ: گزینه ۴

ترجمه صورت سؤال

شکل نشان‌دهنده ساختار صفحه‌ای در یک پلی‌پپتید است. توی صورت سؤال، نیمه بالایی شکل زیر نشون داده شده. از کجا اینو می‌دونیم؟ از اونجایی که در ابتدای زنجیره پلی‌پپتیدی، گروه آمین آزاد وجود داره و گروه کربوکسیل در تشکیل پیوند شرکت می‌کنه. حالا اگه به شکل زیر دقت کنین، می‌بینین اولین آمینواسید در قسمت بالایی شکل، از طریق گروه کربوکسیل خودش پیوند پپتیدی تشکیل داده. حالا این مهمه؟ بله! شما بر همین اساس هست که می‌تونین محل قرارگیری گروه آمین و کربوکسیل در هر صفحه رو مشخص کنین. الان توی شکل سؤال، نیمه راست هر صفحه محل قرارگیری گروه کربوکسیل هست و گروه آمین، در نیمه چپ صفحه قرار گرفته.

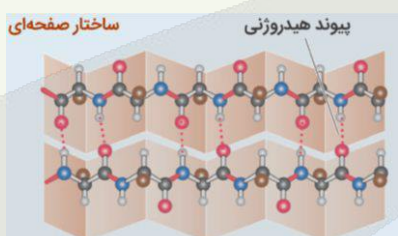

قلقلش رو یاد بگیر!

برای حل این سؤال، باید از قبل تسلط کامل روی شکل کتاب درسی داشته باشین؛ اما حالا چجوری نکات شکل کتاب رو با شکل این سؤال تطابق بدیم؟ به چند تا نکته دقت کنین:

- ۱- اول از همه اینو در نظر داشته باشین که در محل تاخوردگی صفحات، کربن مرکزی آمینواسیدها قرار داره و گروه R و هیدروژن هم در همین قسمت قرار دارن.
- ۲- گروه‌های R آمینواسیدها، به سمت بیرون ساختار و عمود بر صفحات قرار دارن؛ اما گروه R دو آمینواسید مجاور، در جهت مخالف یکدیگر هستن و زاویه ۱۸۰ درجه با هم می‌سازن.
- ۳- اگه هر صفحه رو به دو نیمه تقسیم کنیم، در یک نیمه گروه کربوکسیل یک آمینواسید و در نیمه دیگر، گروه آمین آمینواسید مجاور قرار داره و در وسط هر صفحه، پیوند پپتیدی دیده میشه.
- ۴- برای اینکه تشخیص بدیم در هر نیمه از هر صفحه، گروه کربوکسیل قرار داره یا گروه آمین، باید ابتدا یا انتهای زنجیره رو بدونیم. در ابتدای زنجیره پلی‌پپتیدی، گروه آمین آزاد هست و گروه کربوکسیل در تشکیل پیوند پپتیدی شرکت می‌کنه. در انتهای زنجیره پلی‌پپتیدی، گروه کربوکسیل آزاد هست و گروه آمین در تشکیل پیوند پپتیدی شرکت داره.
- مثلاً صفحه اول و سمت راست شکل صورت سؤال رو در نظر بگیرین که مربوط به ابتدای زنجیره پلی‌پپتیدی هست. آمینواسید ابتدای زنجیره، از طریق گروه کربوکسیل خودش در پیوند پپتیدی شرکت می‌کنه و آمینواسید دوم زنجیره، از طریق گروه آمین خودش به آمینواسید اول متصل هست. پس نیمه سمت راست این صفحه (که مربوط به آمینواسید اول هست)، گروه کربوکسیل قرار داره و نیمه سمت چپ صفحه، گروه آمین آمینواسید دوم قرار گرفته. همین روند در صفحات بعدی هم تکرار میشه. حالا این روند توی صفحات پایینی برعکس هست؛ یعنی اگه به شکل کتاب درسی نگاه کنین، می‌بینین که محل قرارگیری گروه کربوکسیل و آمین در صفحات بالایی و پایینی، برعکس همدیگه هست.
- ۵- نکته آخری که باید بدونین، تعداد آمینواسیدها است. برای شمارش تعداد آمینواسیدها، باید تعداد صفحات رو بشماریم. مثلاً در شکل این سؤال، ۶ صفحه و بنابراین، ۶ آمینواسید وجود داره.

بررسی سریع:

دلیل درستی یا نادرستی هر گزینه

۱	در دو صفحه مجاور هم اتم‌های مختلفی در تشکیل پیوند هیدروژنی شرکت کرده‌اند.
۲	در دو آمینواسید مجاور، گروه R آمینواسیدها در یک راستا هستند؛ اما هم‌جهت نیستند.
۳	کربن مرکزی آمینواسیدها در محل تاخوردگی صفحات قرار دارند.
۴	در بخش مشخص‌شده با شماره «۱»، گروه آمین ششمین آمینواسید وجود دارد که با گروه کربوکسیل آمینواسید پنجم، پیوند پپتیدی تشکیل داده است.

پاسخ تشریحی:

در بخش شماره «۱»، گروه آمین ششمین آمینواسید قرار دارد که با گروه کربوکسیل پنجمین آمینواسید، پیوند پپتیدی تشکیل داده است. آنگاه هر باری از پاسخ این سؤال رو متوجه نشرین، برگردین کار **قلقش رو یاد بگیر!** رو دوباره بقونین تا بفومین پهوری باید اجزای مفتلف شکل رو مشفص کنین.

بررسی سایر گزینه‌ها:

۱ در بخش «۱»، اتم هیدروژن مربوط به گروه آمین در تشکیل پیوند هیدروژنی شرکت کرده است و در بخش «۲»، اتم اکسیژن مربوط به گروه کربوکسیل. در بخش «۳» و «۴»، گروه R دو آمینواسید مجاور قرار دارند که هر دو، به سمت خارج صفحه قرار گرفته‌اند؛ اما جهت این دو گروه R، برعکس یکدیگر است.

۳ کربن مرکزی آمینواسیده‌ها، در محل تاخوردگی صفحات (مثلاً بخش «۳» یا «۴») قرار دارد.

گروه آموزشی ماز

۲۷- اگر پس از آمیزش یک گل میمونی نر و یک گل میمونی ماده، درون‌دانه‌ای (آندوسپرمی) به وجود بیاید که ژن‌نمود (ژنوتیپ) آن RWW است، کدام مورد، درباره ژن‌نمود یاخته کیسه کرده و رخ‌نمود (فنوتیپ) گیاه ماده (به ترتیب از راست به چپ)، امکان‌پذیر نیست؟

- ۱) RR - سفید ۲) RW - سفید ۳) RR - صورتی ۴) WW - صورتی

پاسخ: گزینه ۴

قلقش رو یاد بگیر!

دیگه خداییش این سؤال کاری داره؟ اون الی توی ژنوتیپ آندوسپرم که تک هست، مال گیاه نر هست و بنابراین، باید توی ژنوتیپ کیسه کرده وجود داشته باشه.

بررسی سریع:

دلیل درستی یا نادرستی هر گزینه	
گیاه نر، گامت R و گیاه ماده، گامت W تولید می‌کند.	۱
گیاه نر، باید ال R خود را منتقل کند و گیاه ماده نیز گامت W تولید می‌کند.	۲
گیاه نر، گامت R تولید می‌کند و گیاه ماده نیز باید ال W خود را انتقال دهد.	۳
ال R در ژنوتیپ آندوسپرم، مربوط به گیاه نر است و گیاه نر با ژنوتیپ WW، فاقد توانایی تولید گامتی با ال R است.	۴

پاسخ تشریحی:

باتوجه به ژنوتیپ آندوسپرم، می‌توان متوجه شد که ال R مربوط به اسپرم بوده و از گیاه نر به ارث رسیده است و ال W نیز مربوط به یاخته دو هسته‌ای می‌باشد و از گیاه ماده به ارث رسیده است. پس در ژنوتیپ گیاه نر، باید ال R وجود داشته باشد و گیاه ماده نیز باید ال W داشته باشد. در نتیجه، گیاه ماده باید صورتی (RW) یا سفید (WW) باشد و گیاه نر نیز باید ژنوتیپ RR یا RW داشته باشد. باتوجه به این توضیحات، گیاه نر نمی‌تواند دارای ژنوتیپ WW باشد و گزینه (۴)، پاسخ سؤال است.

کلاس درس: ژنتیک گیاهی

درسنامه: تعیین ژنوتیپ انواع یاخته‌های گیاهی

برای حل سؤالات مربوط به ژنتیک گیاهی همانند سایر سؤالات مربوط به پیش‌بینی نتیجه آمیزش، ابتدا لازم است که ژنوتیپ یاخته گیاهی را تعیین کنیم. به‌طور کلی دو روش برای تعیین ژنوتیپ انواع یاخته‌های گیاهی حائز اهمیت هستند: ۱- تعیین ژنوتیپ یاخته بر اساس ژنوتیپ گیاه یا گامت‌ها و ۲- تعیین ژنوتیپ یاخته‌ها بر اساس ژنوتیپ آندوسپرم

تعیین ژنوتیپ یاخته‌ها باتوجه به ژنوتیپ گیاه یا گامت‌ها در گیاهی (۲ن)

ژنوتیپ	روش تولید	نوع یاخته	
یک ال گیاه نر = ال یاخته حاصل از میوز = ال یاخته زایشی = ال یاخته رویشی	تقسیم یاخته زایشی در لوله گرده	هاپلوئید (n)	اسپرم (گامت نر)
یک ال گیاه ماده = ال یاخته حاصل از میوز = ال سایر یاخته‌های کیسه رویانی	تقسیم یاخته باقی‌مانده پس از میوز در بافت خورش	هاپلوئید (n)	یاخته تخم‌زا (گامت ماده)
دارای دو ال که یکسان و هر دو مشابه ال یاخته تخم‌زا هستند = ۲ ژنوتیپ یاخته تخم‌زا	تقسیم یاخته باقی‌مانده پس از میوز در بافت خورش بدون تقسیم سینتوپلاسم	دارای دو ال (n + n)	یاخته دو هسته‌ای
ژنوتیپ اسپرم + ژنوتیپ یاخته تخم‌زا	لقاح اسپرم و یاخته تخم‌زا	دیپلوئید (۲n)	رویان
ژنوتیپ اسپرم + ژنوتیپ یاخته دو هسته‌ای = ژنوتیپ اسپرم + ۲ × ژنوتیپ یاخته تخم‌زا	لقاح اسپرم و یاخته دو هسته‌ای	تریپلوئید (۳n)	تخم ضمیمه
ژنوتیپ گیاه ماده	تغییر پوسته تخمک	دیپلوئید (۲n)	پوسته دانه

تعیین ژنوتیپ یاخته‌ها با توجه به ژنوتیپ آندوسپرم

آندوسپرم حاصل لقاح یاخته دو هسته‌ای و اسپرم است. یاخته دو هسته‌ای، دو الل مشابه دارد و در آندوسپرم نیز حداقل دو الل مشابه هستند که این دو الل، همان الل‌های یاخته تخم‌زا نیز هستند. با استفاده از این نکته، می‌توان ژنوتیپ یاخته‌های مختلف گیاهی را تعیین کرد. برای مثال فرض کنید که ژنوتیپ آندوسپرم در گیاه گل میمونی RWW باشد.

- ۱- **یاخته دو هسته‌ای:** دو الل مشابه در ژنوتیپ آندوسپرم، همان ژنوتیپ یاخته دو هسته‌ای است.
 - ۲- **یاخته تخم‌زا:** یکی از الل‌های یاخته دو هسته‌ای، همان الل یاخته تخم‌زا است.
 - ۳- **گامت نر:** در ژنوتیپ آندوسپرم، الل سومی که به جز الل‌های یاخته دو هسته‌ای وجود دارد، الل اسپرم است.
 - ۴- **رویابن:** اگر یکی از دو الل مشابه در ژنوتیپ آندوسپرم را حذف کنیم، دو الل باقی‌مانده، ژنوتیپ رویابن است.
- دقت داشته باشید که اگر هر سه الل آندوسپرم یکسان باشند، الل یاخته دو هسته‌ای، یاخته تخم‌زا، اسپرم و رویابن نیز کاملاً یکسان است. مثلاً اگر ژنوتیپ آندوسپرم به صورت RRR باشد، ژنوتیپ یاخته دو هسته‌ای و رویابن به صورت RR و ژنوتیپ یاخته تخم‌زا و اسپرم R است.
- تذکر:** موارد گفته‌شده در ارتباط با یک گیاه دیپلوئید بود؛ ولی الگوی کلی کار درباره سایر گیاهان نیز به همین صورت است. برای مثال در یک گیاه تتراپلوئید (4n)، به جای حذف کردن یک الل از ژنوتیپ آندوسپرم برای تعیین ژنوتیپ یاخته دو هسته‌ای، دو الل را حذف می‌کنیم.

گروه آموزشی ماز

۲۸- چند مورد، برای تکمیل عبارت زیر مناسب است؟

«در هر دو سطح ساختاری آخر پروتئین

الف: هموگلوبین، دو نوع پلی‌پپتید و پیوند یونی وجود دارد.

ب: هموگلوبین، ثبات نسبی و برهم‌کنش آب‌گریز وجود دارد.

ج: میوگلوبین، تشکیل پیوند هیدروژنی و تاخوردگی پلی‌پپتید رخ می‌دهد.

د: میوگلوبین، برهم‌کنش گروه‌های R و تثبیت ساختار پروتئین رخ می‌دهد.

۴ (۴)

۳ (۳)

۲ (۲)

۱ (۱)

متوسط - مفهومی - ۱۲۰۱ - ژنتیک

پاسخ: گزینه ۲

تعبیر

- دو سطح ساختاری آخر پروتئین هموگلوبین: ساختار سوم + ساختار چهارم
- دو سطح ساختاری آخر پروتئین میوگلوبین: ساختار دوم + ساختار سوم

قلقش رو یاد بگیر!

اینکه باید از اطلاعاتتون درباره سطوح ساختاری پروتئین‌ها استفاده کنید تا ببینید هر کدام از موارد ذکرشده در هر مورد مربوط به کدام سطح ساختاری است، چیز واضح و مشخصیه. اما باید به یاد داشته باشید که در مورد «الف» و «ب»، گفته شده که «وجود دارد» و در مورد «ج» و «د»، گفته شده که «رخ می‌دهد». تفاوتشون توی چیه؟ وقتی یک پیوندی توی یک سطح ساختاری تشکیل میشه، توی سطوح ساختاری بعدی هم وجود داره؛ مثلاً برای تشکیل ساختار اول، پیوند پپتیدی تشکیل شده و ما توی همه سطوح ساختاری بعدی هم پیوند پپتیدی رو داریم. یا توی ساختار سوم، ثبات نسبی در پروتئین ایجاد میشه و توی ساختار چهارم هم این ثبات نسبی وجود داره. پس توی مورد «الف» و «ب»، باید چیزایی رو که از قبل هم وجود داشتن، در نظر بگیریم؛ اما توی مورد «ج» و «د»، فقط باید چیزایی رو بررسی کنیم که توی همون ساختار ذکرشده در این موارد ایجاد شدن.

بررسی سریع:

دلیل درستی یا نادرستی هر مورد

الف	در ساختار سوم هموگلوبین، فقط یک نوع پلی‌پپتید وجود دارد.
ب	در ساختار سوم و چهارم هموگلوبین، ثبات نسبی و برهم‌کنش آب‌گریز وجود دارد.
ج	در ساختار دوم و سوم میوگلوبین، پیوند هیدروژنی تشکیل می‌شود و تاخوردگی پلی‌پپتید رخ می‌دهد.
د	برهم‌کنش گروه‌های R و تثبیت ساختار پروتئین، مربوط به ساختار سوم (نه دوم) پروتئین است.

پاسخ تشریحی:

موارد «ب» و «ج»، درست هستند.

بررسی موارد:

الف: در سطح سوم هموگلوبین، پیوند یونی تشکیل می‌شود و بنابراین، در سطح سوم و چهارم هموگلوبین، پیوند یونی وجود دارد. در سطح اول تا سوم پروتئین‌ها، فقط یک زنجیره پلی‌پپتیدی وجود دارد.

ب: ایجاد ثبات نسبی در پروتئین‌ها و برهم‌کنش‌های آب‌گریز بین گروه R بعضی از آمینواسیدها، مربوط به ساختار سوم آنها است؛ بنابراین، در همه پروتئین‌های دارای ساختار سوم و چهارم، ثبات نسبی و برهم‌کنش آب‌گریز وجود دارد.

ج: هم در ساختار دوم و هم در ساختار سوم پروتئین، تشکیل پیوند هیدروژنی و تاخوردگی پلی‌پپتیدی رخ می‌دهد.

دام تستی

هنگام تشکیل ساختار دوم هم تاخوردگی پلی‌پپتید رخ می‌دهد و در ساختار سوم، تاخوردگی بیشتر ماریچ‌ها و صفحات رخ می‌دهد.

د: برهم‌کنش گروه‌های R و تثبیت ساختار پروتئین، مربوط به ساختار سوم پروتئین است و در ساختار دوم مشاهده نمی‌شود.

کلاس درس: تعابیر مربوط به سطوح ساختاری پروتئین‌ها

تعبیرها	ساختار
۱- توالی آمینواسیدها، ۲- نوع، تعداد، ترتیب و تکرار آمینواسیدها، ۳- ایجاد پیوند پپتیدی بین آمینواسیدها، ۴- ساختار خطی، ۵- تغییر در این ساختار با تغییر آمینواسید در هر جایگاه، ۶- عدم محدودیت در توالی آمینواسیدها در این ساختار، ۷- بستگی همه سطوح دیگر ساختاری به این ساختار	ساختار اول پروتئین
۱- الگوهایی از پیوندهای هیدروژنی، ۲- برقراری پیوندهای هیدروژنی بین بخش‌هایی از زنجیره پلی‌پپتیدی، ۳- به چند صورت از جمله ساختار ماریچ و ساختار صفحه‌ای	ساختار دوم پروتئین
۱- تاخوردگی و متصل‌به‌هم ۲- تاخوردگی بیشتر صفحات و ماریچ‌ها، ۳- درآمدن پروتئین‌ها به شکل‌های متفاوت، ۴- تشکیل این ساختار در اثر برهم‌کنش‌های آب‌گریز بین گروه‌های R آمینواسیدهای آب‌گریز، ۵- تثبیت پروتئین با تشکیل پیوندهای هیدروژنی، اشتراکی و یونی، ۶- کنار هم نگه داشته‌شدن قسمت‌های مختلف پروتئین به صورت به هم پیچیده توسط مجموعه نیروها، ۷- ایجاد ثبات نسبی در پروتئین‌های دارای ساختار سوم	ساختار سوم پروتئین
در پروتئین‌های چند زنجیره‌ای = ۱- هر زنجیره نقش کلیدی در شکل‌گیری پروتئین دارد، ۲- هر زنجیره به صورت یک زیرواحد تاخوردگی و شکل خاصی پیدا می‌کند.	ساختار چهارم پروتئین
۱- آرایش زیرواحدها، ۲- در پروتئین‌های دارای دو یا چند زنجیره پلی‌پپتیدی	ساختار چهارم پروتئین
۱- تعیین نوع عمل پروتئین = توسط شکل فضایی (ساختار سه‌بعدی) پروتئین، ۲- یکی از راه‌های پی‌بردن به شکل پروتئین = استفاده از پرتوهای ایکس، ۳- اولین پروتئینی که ساختار آن شناسایی شد = میوگلوبین، ۴- مبنای تشکیل هر ساختار پروتئین = ساختار قبلی آن	سایر

گروه آموزشی ماز

۲۹- در طول فرایند ترجمه یک رنای پیک، کدام دو مورد، به‌طور هم‌زمان قابل مشاهده هستند؟

- ۱) کامل‌بودن ساختار رناتن (ریبوزوم) و اتصال رنای ناقل به رمزه آغاز
- ۲) خالی بودن جایگاه A رناتن (ریبوزوم) و حضور دو رنای ناقل در رناتن
- ۳) استقرار پروتئین در جایگاه A رناتن (ریبوزوم) و خروج رنای ناقل از جایگاه E
- ۴) حضور رنای ناقل متصل به زنجیره آمینواسیدی در جایگاه A رناتن (ریبوزوم) و تشکیل پیوند پپتیدی در این جایگاه

پاسخ: گزینه ۲

متوسط - مفهومی - ۱۴۰۲ - ژنتیک

بررسی سریع:

دلیل درستی یا نادرستی هر گزینه

۱	اتصال رنای ناقل به رمزه آغاز، قبل از کامل‌شدن ساختار ریبوزوم رخ می‌دهد.
۲	بعد از جابه‌جایی ریبوزوم، رنای ناقل بدون آمینواسید در جایگاه E و رنای ناقل حامل زنجیره آمینواسیدی، در جایگاه P قرار دارد و جایگاه A خالی است.
۳	در مرحله پایان، پروتئین‌های عوامل آزادکننده در جایگاه A قرار می‌گیرند. در این مرحله، رنای ناقل از جایگاه P خارج می‌شود.
۴	زمانی رنای ناقل در جایگاه A به زنجیره آمینواسیدی متصل است که پیوند پپتیدی تشکیل شده باشد.

پاسخ تشریحی:

در مرحله طویل‌شدن ترجمه، پس از اینکه پیوند پپتیدی تشکیل شد، جابه‌جایی ریبوزوم رخ می‌دهد؛ رنای ناقل بدون آمینواسید به جایگاه E می‌رود و رنای ناقل حامل زنجیره آمینواسیدی نیز در جایگاه P قرار می‌گیرد. در این زمان، جایگاه A ریبوزوم خالی است و دو رنای ناقل در ریبوزوم وجود دارد.

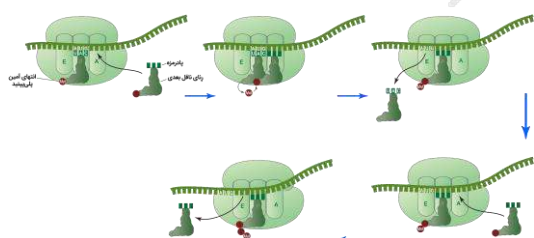

بررسی سایر گزینه‌ها:

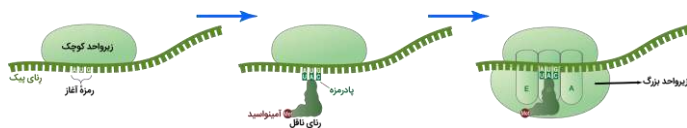

۱ در مرحله آغاز ترجمه، بخش‌هایی از رنای پیک، زیرواحد کوچک رناتن را به سوی رَمزه آغاز، هدایت می‌کند. سپس در این محل رنای ناقلی که مکمل رَمزه آغاز است به آن متصل می‌شود و بعد از آن، با افزوده شدن زیرواحد بزرگ رناتن به این مجموعه، ساختار رناتن کامل می‌شود.

۳ در مرحله پایان، با ورود یکی از رَمزه‌های پایان ترجمه در جایگاه A، چون رنای ناقل مکمل آن وجود ندارد، این جایگاه توسط پروتئین‌هایی به نام عوامل آزادکننده اشغال می‌شود. در این مرحله، رنای ناقل از جایگاه P از ریبوزوم خارج می‌شود.

۴ در مرحله طولی شدن، زمانی پیوند پپتیدی در جایگاه A تشکیل می‌شود که رنای ناقل این جایگاه، فقط به یک آمینواسید متصل است و پس از تشکیل پیوند پپتیدی است که رنای ناقل این جایگاه به یک زنجیره آمینواسیدی متصل می‌باشد.

کلاس درس: وضعیت جایگاه‌های ریبوزوم در مراحل مختلف ترجمه

مرحله	جایگاه A	جایگاه P	جایگاه E
مرحله آغاز	خالی	رنای ناقل حامل متیونین	خالی
مرحله طولی شدن	۱- رنای ناقل حامل آمینواسید دوم ۲- رنای ناقل حامل آمینواسید جدید	۱- رنای ناقل حامل متیونین ۲- رنای ناقل حامل زنجیره آمینواسیدی	خالی
	خالی	رنای ناقل حامل زنجیره آمینواسیدی	رنای ناقل بدون آمینواسید
	خالی	رنای ناقل حامل زنجیره آمینواسیدی	خالی
مرحله پایان	عوامل آزادکننده	رنای ناقل حامل زنجیره آمینواسیدی	خالی

گروه آموزشی ماز

۳۰- درباره افرادی که به یک گونه جانوری تعلق دارند، کدام مورد، به طور حتم درست است؟

- ۱) اگر بین آن‌ها جدایی تولیدمثلی ایجاد شود، گونه‌زایی رخ می‌دهد.
- ۲) اگر به دو گونه مجزا تقسیم شوند، قادر به آمیزش با یکدیگر نیستند.
- ۳) اگر گوناگونی آن‌ها افزایش یابد، توانایی آمیزش با یکدیگر را از دست می‌دهند.
- ۴) اگر در آینده، گروهی از این افراد فقط با یکدیگر آمیزش موفق داشته باشند، گونه جدید تشکیل شده است.

پاسخ: گزینه ۴

آسان - خط‌به‌خط - ۱۴۰۴ - ژنتیک

بررسی سریع:

دلیل درستی یا نادرستی هر گزینه

۱	اگر جدایی تولیدمثلی رخ دهد، احتمال تشکیل گونه جدید فراهم می‌شود؛ نه اینکه حتماً گونه‌زایی رخ دهد.
۲	دو گونه مجزا ممکن است با یکدیگر آمیزش انجام دهند؛ اما آمیزش آن‌ها موفقیت‌آمیز نیست و منجر به تولید زاده‌های زیستا و زایا نمی‌شود.
۳	افزایش گوناگونی و تفاوت‌های بین دو جمعیت، ممکن است (نه همواره) باعث جدایی تولیدمثلی شود.
۴	افرادی که نمی‌توانند با یکدیگر آمیزش موفقیت‌آمیز داشته باشند، متعلق به دو گونه مجزا هستند.

پاسخ تشریحی:

گونه در زیست‌شناسی به جاندارانی گفته می‌شود که می‌توانند در طبیعت با هم آمیزش کنند و زاده‌های زیستا و زایا به وجود آورند ولی نمی‌توانند با جانداران دیگر آمیزش موفقیت‌آمیز داشته باشند. پس زمانی که گونه‌زایی رخ می‌دهد، افرادی که به گونه جدید تعلق دارند، فقط در آمیزش با یکدیگر زاده‌های زیستا و زایا تولید می‌کنند و دیگر نمی‌توانند با افراد گونه قبلی، آمیزش موفق داشته باشند.

بررسی سایر گزینه‌ها:

- ۱) اگر میان افراد یک گونه جدایی تولیدمثلی رخ دهد، آن‌گاه خزانه ژنی آن‌ها از یکدیگر جدا و احتمال تشکیل گونه جدید فراهم می‌شود، نه اینکه قطعاً گونه‌زایی رخ دهد.
- ۲) افرادی که به دو گونه مختلف تعلق دارند، ممکن است بتوانند با یکدیگر آمیزش انجام دهند؛ اما این آمیزش موفقیت‌آمیز نیست و به تولید زاده‌های زیستا و زایا منجر نمی‌شود.
- ۳) برای اینکه جدایی تولیدمثلی رخ دهد، لازم است که گوناگونی در جمعیت افزایش یابد و تفاوت‌ها بیشتر شود؛ اما افزایش گوناگونی همیشه منجر به جدایی تولیدمثلی نمی‌شود؛ مثلاً گوناگونی دگره‌ای در گامت‌ها می‌تواند باعث افزایش گوناگونی در جمعیت شود اما منجر به جدایی تولیدمثلی نشود.

- ۳۱- در نوعی فام تن (کروموزوم) یک یاخته یوکاریوتی، ترتیب جایگاه‌های ژنی به صورت $AB \bullet CD$ است. در ارتباط با تغییراتی که در ساختار این فام تن امکان پذیر می‌باشد، کدام مورد نادرست است؟ (علامت \bullet ، محل سانترومر را نشان می‌دهد).
- ۱) اگر فام تن به شکل $BA \bullet CD$ درآید، یک جهش واژگونی رخ داده است.
 - ۲) اگر فام تن به شکل $AAB \bullet CD$ درآید، فام تن هم‌تا هم تغییر کرده است.
 - ۳) اگر فام تن به شکل $DAB \bullet C$ درآید، یک فام تن در یاخته کوتاه‌تر شده است.
 - ۴) اگر فام تن به شکل $AB \bullet C$ درآید، ممکن است جهش جابه‌جایی رخ داده باشد.

پاسخ: گزینه ۳

متوسط - مفهومی - ۱۴۰۴ - ژنتیک

فیلش رو یاد بگیر!

توی هر گزینه، ساختار کروموزوم جدید رو با ساختار کروموزوم اولیه مقایسه کنین و ببینین چه تغییری در کروموزوم رخ داده. مثلاً توی گزینه (۱)، بخش CD تغییری نداشته؛ اما بخش AB، به BA تغییر کرده. چه تغییری اینجا رخ داده، جای A و B برعکس شده و این میشه جهش واژگونی. بقیه گزینه‌ها رو همینطور بررسی کنین. اگه خوب دقت کنین، می‌بینین که هر گزینه در واقع داره یکی از تعبیرهای مربوط به نوعی جهش رو مطرح می‌کنه.

بررسی سریع:

دلیل درستی یا نادرستی هر گزینه	
۱	جهش واژگونی در قطعه AB، باعث تبدیل آن به BA شده است.
۲	جهش مضاعف‌شدگی باعث شده است که قطعه A از فام تن هم‌تا به این فام تن انتقال یافته باشد.
۳	جهش جابه‌جایی در همین فام تن رخ داده است و جای قطعه D عوض شده است؛ در نتیجه، طول هیچ فام‌تنی تغییر نکرده است.
۴	قطعه D از این فام تن حذف شده است و ممکن است در جهش جابه‌جایی، به فام تن غیرهم‌تا منتقل شده باشد.

پاسخ تشریحی:

در نتیجه جهش جابه‌جایی، قطعه D از این کروموزوم جابه‌جا شده و به بخش دیگری از همین کروموزوم متصل شده است. زمانی که جابه‌جایی درون خود کروموزوم رخ دهد، طول هیچ‌کدام از کروموزوم‌های یاخته تغییری نمی‌کند.

بررسی سایر گزینه‌ها:

- ۱) قطعه AB در کروموزوم، به صورت معکوس در جای خود قرار گرفته است که نشان‌دهنده جهش واژگونی می‌باشد.
- ۲) در جهش مضاعف‌شدگی، دو نسخه از ژن در کروموزوم هم‌تا دیده می‌شود. در واقع در این جهش، قطعه A از کروموزوم هم‌تا جدا شده است و به این کروموزوم منتقل شده است. پس کروموزوم هم‌تا، کوتاه‌تر شده است.
- ۴) قطعه D از این کروموزوم جدا شده است. برای این قطعه، سه سرنوشت امکان‌پذیر است: ۱- جهش حذف رخ داده باشد و این قطعه از بین رفته باشد، ۲- جهش مضاعف‌شدگی رخ داده باشد و این قطعه به کروموزوم هم‌تا منتقل شده باشد و یا ۳- جهش جابه‌جایی رخ داده باشد و این قطعه به کروموزوم غیرهم‌تا منتقل شده باشد.

کلاس درس: جهش در ساختار کروموزوم‌ها

شکل‌نامه: انواع ناهنجاری‌های ساختاری در فام‌تن‌ها

- در همه انواع جهش‌های ساختاری، ابتدا قطعه‌ای از کروموزوم حذف می‌شود.
- در جهش واژگونی، شکل ظاهری و طول کروموزوم، قبل و بعد از جهش، یکسان است؛ البته آگه مثل جهش رو طرف سانترومر باشه، ممکنه شکل کروموزوم تغییر کنه.
- در جهش مضاعف‌شدگی، قطعاً ساختار دو کروموزوم (هم‌تا) تغییر می‌کند. در جهش جابه‌جایی، ممکن است ساختار یک کروموزوم یا دو کروموزوم تغییر کند. در جهش حذف و واژگونی نیز فقط ساختار یک کروموزوم تغییر می‌کند.
- در جهش واژگونی و جابه‌جایی (در یک کروموزوم)، طول هیچ‌کدام از کروموزوم‌های یاخته تغییری نمی‌کند.
- در جهش حذف، طول یک کروموزوم یاخته کم می‌شود و مقدار ماده وراثتی یاخته کاهش می‌یابد.
- در جهش مضاعف‌شدگی و جابه‌جایی (بین دو کروموزوم) طول یک کروموزوم کم شده و طول یک کروموزوم افزایش می‌یابد. در جهش جابه‌جایی، اگر قطعه جابه‌جا شده به همان کروموزوم متصل شود، طول هیچ‌کدام از کروموزوم‌های یاخته تغییری نمی‌کند.

۳۲- در ازدواج مردی با گروه خونی AB⁺ و زنی دارای گروه خونی B⁻، تعدادی فرزند متولد می‌شوند. با در نظر گرفتن هر دو صفت گروه خونی ABO و گروه خونی Rh، تولید چند مورد از گامت‌های زیر، توسط فرزندان این خانواده محتمل است؟

الف: گامتی با دو دگره (الل) بارز	ب: گامتی با دو دگره (الل) نهفته
ج: گامتی با ژن نمود (ژنوتیپ) id	د: گامتی با یک دگره (الل) بارز و یک دگره نهفته
۱ (۱)	۳ (۳)
۲ (۲)	۴ (۴)

پاسخ: گزینه ۴

قلقش رو یاد بگیر!

قدم اول برای حل سؤالات ژنتیک، تعیین ژنوتیپ والدین است. توی این سؤال یکم اطلاعاتمون ناقص هست؛ ولی تا به حدودی می‌تونیم ژنوتیپ والدین رو مشخص کنیم. بذارین از پدر شروع کنیم.

ژنوتیپ پدر: پدر دارای گروه خونی AB مثبت است. برای گروه خونی AB، فقط یک نوع ژنوتیپ امکان‌پذیر هست و پدر ژنوتیپ AB داره؛ اما برای گروه خونی Rh مثبت، دو نوع ژنوتیپ DD و Dd امکان‌پذیره. پس ژنوتیپ پدر به صورت AB Dd یا AB DD است.

ژنوتیپ مادر: مادر دارای گروه خونی B منفی است. برای گروه خونی Rh منفی، فقط ژنوتیپ dd وجود داره؛ اما برای گروه خونی B، مادر می‌تونه دارای ژنوتیپ BB یا BO باشه. پس ژنوتیپ مادر به صورت BB dd یا BO dd است.

نکته مهمی که در حل این سؤال باید به اون دقت داشته باشیم این هست که سؤال درباره ژنوتیپ فرزندان نیست؛ بلکه درباره گامت‌های ساخته شده در فرزندان هست. توی گامت‌ها، فقط یک الل از هر کدوم از صفات گروه خونی ABO و Rh وجود داره. پس مثلاً مورد (ب) که میگه گامتی با دو دگره نهفته، یعنی گامتی که یک دگره نهفته از گروه خونی Rh و یک دگره نهفته از گروه خونی ABO داره و ژنوتیپش O d است. حُب این کار رو خیلی ساده‌تر میکنه. شما فقط باید بررسی کنین که آیا الل موجود در گامت، می‌تونه از والدین به فرزندان به ارث رسیده باشه یا نه.

راستش این سؤال خیلی ساده‌تر از ظاهرش هست. باتوجه به ژنوتیپ‌های والدین و توجه به این موضوع که همه انواع الل‌های هر دو صفت می‌تونن در والدین وجود داشته باشن و به فرزندان به ارث برسن، همه انواع گامت‌ها در فرزندان امکان‌پذیر هست. باز هم تاکید می‌کنم که سؤال راجع به ژنوتیپ گامت‌ها هست نه ژنوتیپ فرد زاده‌ها. یعنی مثلاً ما ممکن نیست زاده‌ای با ژنوتیپ‌های AA یا OO داشته باشیم؛ اما هر سه نوع گامت مربوط به گروه خونی ABO، یعنی گامت A، گامت B و گامت O، توسط فرزندان قابل تولید هست.

بررسی سریعی:

الف	دلیل درستی یا نادرستی هر مورد
اگر زاده گروه خونی A، AB یا B مثبت داشته باشد، می‌تواند گامت A D یا B D تولید کند.	
ب	اگر زاده ژنوتیپ AO یا BO برای گروه خونی ABO و گروه خونی Rh منفی داشته باشد، می‌تواند گامت (i d) O d تولید کند.
ج	اگر زاده ژنوتیپ AO یا BO برای گروه خونی ABO و گروه خونی Rh منفی داشته باشد، می‌تواند گامت (i d) O d تولید کند.
د	هم امکان تولید گامت A d و B d در زاده‌ها وجود دارد و هم امکان تولید گامت O D.

پاسخ تشریحی:

هر چهار مورد این سؤال، درست است.

برای گروه خونی ABO، آمیزش‌های AB × BB و AB × BO امکان‌پذیر است و زاده‌ها، ژنوتیپ AB، BB، AO یا BO خواهند داشت.

برای گروه خونی Rh، آمیزش‌های DD × dd یا Dd × dd امکان‌پذیر است و زاده‌ها، ژنوتیپ dd، Dd یا DD خواهند داشت.

بررسی موارد:

الف: برای گروه خونی ABO، همه زاده‌ها دارای الل بارز (A یا B) هستند و الل بارز این صفت در گامت‌ها دیده می‌شود. اگر فرزندان گروه خونی مثبت داشته باشند، ژنوتیپ Dd یا DD دارند و الل بارز این صفت هم در گامت‌ها قابل مشاهده است.

ب و ج: اگر زاده‌های دارای ژنوتیپ AO dd، BO dd، AO Dd یا BO Dd باشند، می‌توانند گامتی با ژنوتیپ O d (ژنوتیپ i d) تولید کنند.

د: گفتیم که همه زاده‌ها، الل بارز گروه خونی ABO را دارند و اگر این الل در گامت آن‌ها قرار بگیرد و الل d هم در گامت باشد، گامتی با ژنوتیپ Ad یا Bd تولید می‌شود. اگر الل O گروه خونی ABO در گامت وجود داشته باشد و فرزند دارای گروه خونی مثبت باشد، می‌تواند الل D هم در گامت دیده شود و ژنوتیپ گامت به صورت OD باشد.

گروه آموزشی ماز

۳۳- کدام عبارت، درباره یک یاخته زنده و فعال جانوری درست است؟

- در مرحله آغاز رونویسی، اولین نوکلئوتید الگو در دنا، بلافاصله بعد از راه‌انداز قرار گرفته است.
- در مدل نردبان مارپیچ دنا، امکان شمارش تعداد گروه‌های فسفات موجود در هر دور چرخش دنا وجود دارد.
- آمینواسیدی از زنجیره آلفای هموگلوبین که گروه هم به آن متصل می‌شود، در ابتدای ساختار اول زنجیره است.
- پس از کامل شدن ساختار رناتن (ریبوزوم)، جایگاه اتصال آمینواسید به رنا، در نزدیکی زیرواحد کوچک قرار دارد.

بررسی سریع:

دلیل درستی یا نادرستی هر گزینه

۱	اولین نوکلئوتیدی که بعد از راه انداز قرار دارد، به عنوان الگوی رونویسی استفاده نمی‌شود.
۲	در مدل نردبان مارپیچ، اندازه هر دور چرخش مولکول دنا ثابت است و بر اساس آن، می‌توان تعداد نوکلئوتیدها (و گروه‌های فسفات) را محاسبه کرد.
۳	محل اتصال گروه هم به هموگلوبین، در بخش میانی زنجیره پلی‌پپتیدی قرار دارد.
۴	جایگاه اتصال آمینواسید به رنای ناقل، دور از زیرواحد کوچک ریبوزوم قرار می‌گیرد.

پاسخ تشریحی:

همانطور که در شکل مارپیچ دنا مشخص است، تعداد نوکلئوتیدها در هر دور چرخش مولکول دنا ثابت است؛ بنابراین، می‌توان تعداد نوکلئوتیدها را در هر دور چرخش دنا مشخص کرد و با توجه به اینکه هر نوکلئوتید دنا، دارای یک گروه فسفات است، امکان شمارش تعداد فسفات‌ها هم وجود دارد.

بررسی سایر گزینه‌ها:

۱ همانطور که در شکل مشخص است، اولین نوکلئوتیدی که بعد از راه انداز قرار گرفته است، به عنوان الگوی رونویسی استفاده نشده است و محل شروع رونویسی، بعد از آن قرار دارد.

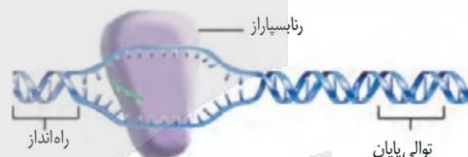
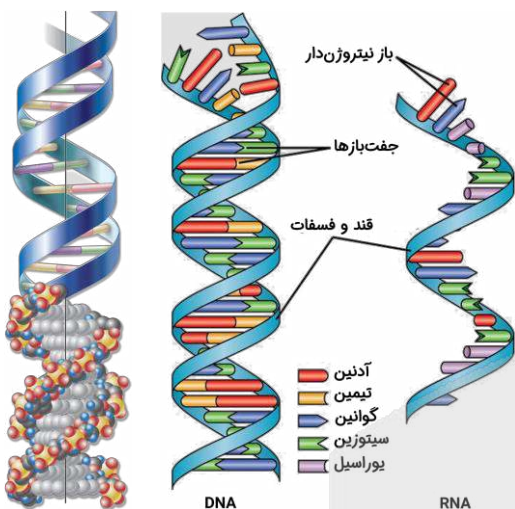

۳ همانطور که در شکل مشخص است، در مولکول هموگلوبین، محل اتصال گروه هم به هر کدام از زنجیره‌های آلفا یا بتا، با دو انتهای زنجیره پلی‌پپتیدی فاصله دارد و گروه هم، به آمینواسیدی در وسط زنجیره پلی‌پپتیدی اتصال دارد.

۴ همانطور که در شکل مشخص است، جایگاه اتصال به آمینواسید در رنای ناقلی که در جایگاه ریبوزوم قرار گرفته است، دور از زیرواحد کوچک است و توالی پادرمزه (آنتی کدون) در نزدیکی زیرواحد کوچک قرار دارد.

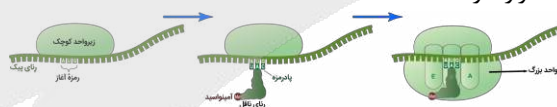
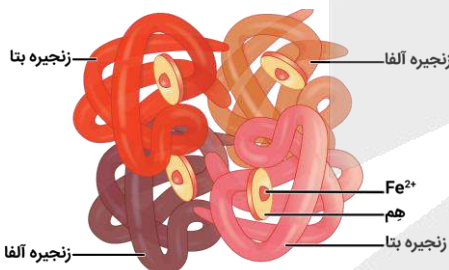

گروه آموزشی ماز

۳۴- در خصوص همه فرایندهای رونویسی که در باکتری اشرشیا گلای انجام می‌شوند، کدام مورد درست است؟

- در فرآورده‌ها برخلاف پیش‌ماده‌ها، تعداد فسفات و قند پنج‌کربنی برابر است.
- تعداد ژن‌های رونویسی شده و توالی‌های پایان رونویسی، برابر هستند.
- تعداد پیوندهای هیدروژنی تشکیل شده و شکسته شده، برابر نیست.
- تنوع آنزیم‌های رونویسی کننده و انواع فرآورده‌ها، برابر است.

بررسی سریع:

دلیل درستی یا نادرستی هر گزینه

۱	پیش‌ماده‌ها در رونویسی، نوکلئوتیدهای سه‌فسفاته هستند؛ اما نوکلئوتیدهایی که درون نوکلئیک‌اسید قرار دارند، تک‌فسفاته می‌باشند.
۲	در ژن‌های مربوط به تجزیه لاکتوز و مالتوز، سه ژن پشت سر هم قرار دارند و فقط یک توالی پایان وجود دارد.
۳	تعداد پیوندهای هیدروژنی تشکیل شده و شکسته شده در رونویسی، برابر است.
۴	در پروکاریوت‌ها، فقط یک نوع آنزیم رنایسپاراز وجود دارد؛ اما چند نوع رنا در یاخته وجود دارد.



پاسخ تشریحی:

پیش‌ماده آنزیم رنابسپاراز، نوکلئوتیدهای سه‌فسفاته هستند و در این نوکلئوتیدها، تعداد فسفات بیشتر از تعداد قند پنج‌کربنی است. فرآورده محصول رونویسی، رنا است و در رنا، نوکلئوتیدهای تک‌فسفاته وجود دارند و تعداد نوکلئوتید و قند پنج‌کربنی برابر است.

بررسی سایر گزینه‌ها:

- ۲ در تنظیم منفی و مثبت رونویسی ژن‌های مربوط به تجزیه لاکتوز و مالتوز، سه ژن پشت سر هم قرار دارند و در این سه ژن، فقط یک توالی پایان رونویسی وجود دارد؛ بنابراین، تعداد ژن‌های رونویسی شده بیشتر از تعداد توالی پایان است.
- ۳ در رونویسی، پیوندهای هیدروژنی بین دو رشته دنا شکسته شده و بعد از آن، مجدداً تشکیل می‌شود. بین رنا و دنا نیز پیوندهای هیدروژنی تشکیل می‌شوند که بعداً شکسته می‌شوند؛ بنابراین، تعداد پیوندهای هیدروژنی تشکیل شده و شکسته شده، برابر است.
- ۴ در پروکاریوت‌ها، فقط یک نوع آنزیم رنابسپاراز وجود دارد؛ اما انواع مختلفی رنا تولید می‌شود.

گروه آموزشی ماز

۳۵- در جمعیت‌های زیستی، سازوکارهایی باعث می‌شوند که با وجود انتخاب طبیعی، گوناگونی تداوم داشته باشد. کدام دو ویژگی، درباره همه این سازوکارها صادق است؟

- ۱) وابستگی به تقسیمی دو مرحله‌ای و اثرگذاری آن‌ها بر افراد دولا (دیپلوئید) جمعیت
- ۲) رخ دادن در جمعیت در حال تعادل ژنی و اضافه کردن دگرهای جدید به خزانه ژنی جمعیت
- ۳) تأثیرگذاری بر ژن‌نمود (ژنوتیپ)‌های نسل بعدی و ایجاد تغییر در ساختار بعضی فام‌تن (کروموزوم)‌ها
- ۴) تغییر در فراوانی نسبی دگره (الل)‌های جمعیت و افزایش توانایی بقای جمعیت در شرایط محیطی جدید

متوسط - مفهومی - ۱۴۰۴ - ژنتیک	پاسخ: گزینه ۴
ترجمه صورت سؤال	
سازوکارهایی در جمعیت وجود دارند که باعث می‌شوند که با وجود انتخاب طبیعی، گوناگونی تداوم داشته باشد. این سازوکارها عبارت‌اند از: ۱- گوناگونی دگرهای در گامت‌ها، ۲- نوترکیبی، ۳- اهمیت ناخالص‌ها و ۴- جهش. <i>هواستون باشه که جهش هم باعث افزایش گوناگونی در جمعیت بشه و بنابراین، در فقط گوناگونی در جمعیت نقش داره.</i>	
تعبیر	
تقسیم دو مرحله‌ای: تقسیم میوز	
قلقش رو یاد بگیر!	
توی پاسخ سؤال ۱۷، درباره «عبارت‌های کلی» صحبت کردیم. اینجا یکی از مثال‌های این عبارت‌ها رو داریم. توی گزینه (۴)، هر دو ویژگی ذکر شده، یک عبارت کلی درباره هر عامل افزایش‌دهنده گوناگونی در جمعیت هست؛ بنابراین، بدون توجه به اینکه صورت سؤال چی گفته، این گزینه جواب سؤال هست.	

بررسی سریع:

دلیل درستی یا نادرستی هر گزینه	
اهمیت ناخالص‌ها و جهش، به تقسیم میوز وابسته نیستند و الزاماً هم در جمعیت‌های دیپلوئید اثر نمی‌گذارند.	۱
با وجود انتخاب طبیعی و جهش، جمعیت در حال تعادل نیست. فقط هم جهش می‌تواند دگرهای جدید به خزانه ژنی جمعیت اضافه کند.	۲
اهمیت ناخالص‌ها و گوناگونی دگرهای در گامت‌ها، تغییری در ساختار فام‌تن‌ها ایجاد نمی‌کند.	۳
همه این سازوکارها، فراوانی نسبی دگرها را تغییر می‌دهند و با افزایش گوناگونی، باعث افزایش توانایی بقای جمعیت در شرایط محیطی جدید می‌شوند.	۴

پاسخ تشریحی:

همه سازوکارهای ذکر شده در این سؤال، می‌توانند در حضور انتخاب طبیعی باعث تغییر در فراوانی نسبی دگرهای جمعیت هم شوند. این نکته توی کلمه تیر هم ۱۴۰۳ هم بوره. *افزایش گوناگونی در جمعیت، منجر به افزایش توانایی بقای جمعیت در شرایط محیطی جدید هم می‌شود.*

بررسی سایر گزینه‌ها:

- ۱ گوناگونی دگرهای در گامت‌ها و نوترکیبی، وابسته به تقسیم میوز هستند؛ اما جهش و اهمیت ناخالص‌ها، ارتباطی به میوز ندارند. جهش در همه جمعیت‌ها می‌تواند رخ دهد و بر افراد غیردیپلوئید هم مؤثر است. اهمیت ناخالص‌ها فقط بر افرادی مؤثر است که بیش از یک مجموعه کروموزومی داشته باشند. گوناگونی دگرهای در گامت‌ها و نوترکیبی هم در افرادی رخ می‌دهد که تعداد مجموعه‌های کروموزومی آن‌ها زوج (نه الزاماً ۲) باشد.
- ۲ با توجه به وجود انتخاب طبیعی در جمعیت، جمعیت در حال تعادل ژنی نیست. خود جهش هم می‌تواند باعث خارج شدن جمعیت از حالت تعادل ژنی شود. علاوه بر این، از بین سازوکارهای ذکر شده، فقط جهش می‌تواند دگرهای جدید به خزانه ژنی جمعیت اضافه کند.

نوترکیبی و جهش‌های ساختاری کروموزوم‌ها، می‌توانند باعث ایجاد تغییر در ساختار بعضی از فام‌تن‌ها شوند. این گزینه، درباره گوناگونی دگره‌ای در گامت‌ها و اهمیت ناخالص‌ها درست نیست.

کلاس درس: عوامل تداوم گوناگونی در جمعیت‌ها

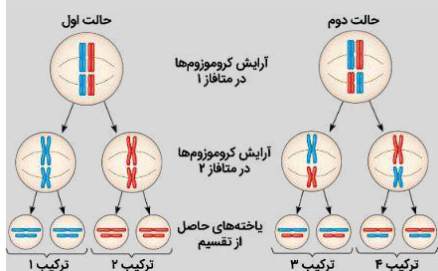

- ۱- فقط در جاندارانی دیده می‌شود که تولیدمثل جنسی و تقسیم میوز دارند.
- ۲- ناشی از نحوه آرایش تترادها در مرحله متافاز میوز ۱ است.
- ۳- فقط در صورتی باعث گوناگونی در گامت‌ها می‌شود که فرد ژنوتیپ ناخالص داشته باشد.
- ۴- در هر بار میوز در مردان، حداقل دو نوع گامت تولید می‌شود. در زنان نیز در یک تقسیم میوز، همواره فقط یک گامت تولید می‌شود.

گوناگونی الی در گامت‌ها

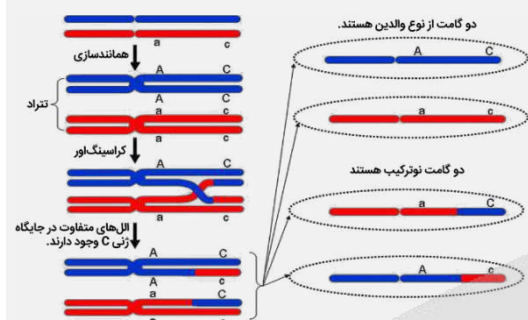

- ۱- فقط در جاندارانی دیده می‌شود که تولیدمثل جنسی و تقسیم میوز دارند.
- ۲- در مرحله پروفاز میوز ۱ و هنگام جفت‌شدن کروموزوم‌های همتا و تشکیل تتراد رخ می‌دهد.
- ۳- مربوط به جایگاه‌های ژنی هست که روی یک جفت کروموزوم همتا قرار گرفته‌اند (در کروموزوم X و Y مردان رخ نمی‌دهد).
- ۴- روش انجام آن، مبادله قطعاتی بین کروماتیدهای غیرخواهری یک جفت کروموزوم همتا در یک تتراد است.
- ۵- فقط در صورتی می‌تواند باعث ایجاد گامت‌هایی با ترکیب جدید الی (نوترکیب) شود که قطعات مبادله‌شده دارای ال‌های متفاوتی باشند ← فقط در افراد دارای ژنوتیپ ناخالص می‌تواند باعث نوترکیبی شود.

نوترکیبی

- ۶- می‌تواند باعث شود که کروماتیدهای خواهری یک کروموزوم، ال‌های مختلفی در یک جایگاه ژنی مشابه داشته باشند.
- ۷- کراسینگ‌اور می‌تواند باعث شود که مردان در یک تقسیم میوز، چهار نوع گامت تولید کنند. اما در زنان باز هم فقط یک نوع گامت در یک تقسیم میوز تولید می‌شود.

- ۱- افراد مبتلا به بیماری کم‌خونی داسی‌شکل: ژنوتیپ $Hb^S Hb^S$ دارند. گویچه‌های قرمز کاملاً غیرطبیعی دارند. در سنین پایین معمولاً می‌میرند.
- ۲- افراد ناقل بیماری کم‌خونی داسی‌شکل: ژنوتیپ $Hb^A Hb^S$ دارند. نسبت به افراد بیمار وضع بهتری دارند. گویچه‌های قرمز آن‌ها معمولاً طبیعی است؛ اما در محیطی که مقدار اکسیژنش کم است، گویچه‌های قرمز آن‌ها داسی‌شکل می‌شوند.
- ۳- افراد کاملاً سالم بیماری کم‌خونی داسی‌شکل: ژنوتیپ $Hb^A Hb^A$ دارند. گویچه‌های قرمز کاملاً طبیعی دارند که هیچ‌گاه داسی‌شکل نمی‌شوند.
- ۴- بیماری مالاریا: این بیماری به‌وسیله نوعی جاندار انگل و تک‌یاخته‌ای ایجاد می‌شود که بخشی از چرخه زندگی خود (نه کل چرخه زندگی) را در گویچه‌های قرمز می‌گذراند.
- ۵- ارتباط بین شیوع مالاریا و فراوانی ال Hb^S : در مناطقی که شیوع مالاریا بیشتر است، فراوانی ال Hb^S نیز بیشتر است.
- ۶- ارتباط بین بیماری مالاریا و کم‌خونی داسی‌شکل: افراد بیمار و افراد ناقل در بیماری کم‌خونی داسی‌شکل، نسبت به بیماری مالاریا مقاوم هستند. افراد دارای ژنوتیپ $Hb^A Hb^A$ ، در معرض خطر ابتلا به بیماری مالاریا قرار دارند و انگل مالاریا می‌تواند در بدن آن‌ها، زندگی کند.
- ۷- نقش انتخاب طبیعی: به‌طور کلی، ال Hb^S یک ال نامناسب محسوب می‌شود و در مناطقی که شیوع مالاریا کم است، فراوانی کمی دارد. در مناطق مالاریاخیز، شرایط محیطی (شیوع مالاریا) سبب می‌شود که ال Hb^S یک ال سازگارکننده محسوب شود و در جمعیت حفظ شود. در نتیجه، احتمال بقا و تولیدمثل افراد ناخالص ($Hb^A Hb^S$) بیشتر از افراد سالم خالص ($Hb^A Hb^A$) است و این باعث می‌شود که ال Hb^S در جمعیت حفظ شود و گوناگونی تداوم یابد.
- ۸- اهمیت ناخالص‌ها فقط مربوط به جمعیت‌هایی هست که افراد آن، بیش از یک مجموعه کروموزومی دارند و هاپلوئید نیستند.

اهمیت ناخالص‌ها

گروه آموزشی ماز

۳۶- چند مورد، درباره رِناي ناقل (tRNA) درست است؟

- الف: فاصله توالی پادرمزه (آنتی کدون)، با دو حلقه فاقد پیوند هیدروژنی یکسان است.
- ب: نوکلئوتیدهای دو انتهای رشته پلی‌نوکلئوتیدی، با یکدیگر پیوند هیدروژنی تشکیل می‌دهند.
- ج: سه نوکلئوتید توالی پادرمزه (آنتی کدون)، می‌توانند با نوکلئوتید مکمل پیوند هیدروژنی تشکیل دهند.
- د: تعداد نوکلئوتیدهای جایگاه اتصال به آمینواسید و تعداد نوکلئوتیدهای پادرمزه (آنتی کدون)، برابر است.

۴ (۱) ۳ (۲) ۲ (۳) ۱ (۴)

بررسی سریع:

دلیل درستی یا نادرستی هر مورد

الف	فاصله آنتی‌کدون با دو حلقه کناری رنای ناقل یکسان نیست.
ب	نوکلئوتیدهای انتهایی از رنای ناقل که جایگاه اتصال آمینواسید است، پیوند هیدروژنی تشکیل نمی‌دهند.
ج	نوکلئوتیدهای آنتی‌کدون می‌توانند با نوکلئوتید کدون در رنای پیک پیوند هیدروژنی تشکیل دهند.
د	جایگاه اتصال به آمینواسید و آنتی‌کدون، هر دو سه نوکلئوتید دارند.

پاسخ تشریحی:

موارد «ج» و «د»، درست هستند.

بررسی موارد:

الف: همانطور که در شکل مشخص است، فاصله توالی پادرمزه با دو حلقه کناری رنای ناقل یکسان نیست. آله به شکل دقت کنین، می‌بینین که بین پادرمزه و حلقه سمت چپ، یه پندر تا نوکلئوتید بیشتر نسبت به سمت مقابل وجود داره که بصورت یه بیرون‌زدگی توی رنای ناقل دیده میشه.

ب: در یک انتهای رنای ناقل، جایگاه اتصال به آمینواسید قرار دارد و نوکلئوتیدهای جایگاه اتصال به آمینواسید، برخلاف نوکلئوتیدهای انتهای دیگر رنای ناقل، پیوند هیدروژنی تشکیل نمی‌دهند.

ج: نوکلئوتیدهای پادرمزه می‌توانند با نوکلئوتیدهای مکمل خود در رمزه رنای پیک، پیوند هیدروژنی تشکیل دهند.

د: در جایگاه اتصال به آمینواسید همانند توالی پادرمزه، سه نوکلئوتید وجود دارد.

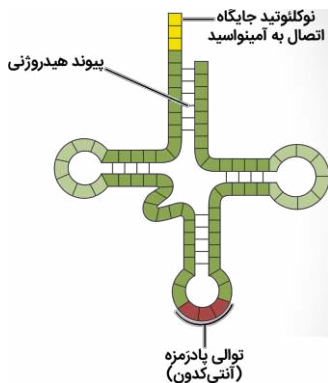

کلاس درس: رنای ناقل

میانبر: ساختار و عمل رنای ناقل

- ۱- رنای ناقل، نوعی نوکلئیک‌اسید تک‌رشته‌ای است که وظیفه انتقال آمینواسیدها را در یاخته برعهده دارد.
- ۲- در یاخته‌های پروکاریوتی، تولید رنای ناقل توسط آنزیم رنابسپاراز پروکاریوتی و در یاخته‌های یوکاریوتی، توسط آنزیم رنابسپاراز ۳ انجام می‌شود.
- ۳- هم در یاخته‌های پروکاریوتی و هم در یاخته‌های یوکاریوتی، رنای ناقل پس از رونویسی تغییر می‌کند. پس حواستون باشه تغییر رنای فقط مربوط به یاخته‌های یوکاریوتی نیست و در یاخته‌های پروکاریوتی هم تغییر رنای رو داریم.
- ۴- رنای ناقل، دارای سه سطح ساختاری است. در ساختار اول، رشته پلی‌نوکلئوتیدی خطی بدون پیوند هیدروژنی وجود دارد. ساختار دوم، ساختار دوبعدی رنای ناقل است که در اثر تا خوردن اولیه رشته پلی‌نوکلئوتیدی روی خود و ایجاد پیوند هیدروژنی بین بخش‌هایی از رشته پلی‌نوکلئوتیدی ایجاد می‌شود. با تا خوردگی‌های بیشتر رنای ناقل، ساختار سه‌بعدی ایجاد می‌شود.
- ۵- در همه رنای‌های ناقل، به جز در ناحیه آنتی‌کدون، انواعی توالی‌های مشابهی وجود دارند؛ بنابراین، تفاوت اصلی رنای‌های ناقل مختلف مربوط به تفاوت توالی سه‌نوکلئوتیدی ناحیه آنتی‌کدون آن‌هاست.
- ۶- در یک انتهای رشته پلی‌نوکلئوتیدی رنای ناقل، نوعی توالی سه‌نوکلئوتیدی وجود دارد که محل اتصال آمینواسید است. آمینواسید به آخرین نوکلئوتید این قسمت از رنای ناقل می‌تواند متصل شود.
- ۷- اتصال رنای ناقل به آمینواسید توسط آنزیم‌های ویژه‌ای انجام می‌شود. این آنزیم‌ها با توجه به توالی آنتی‌کدون، آمینواسید مناسب را به رنای ناقل متصل می‌کنند.

سطوح ساختاری رنای ناقل

تفاوت‌ها		
مورد مقایسه	دارای تا خوردگی اولیه	دارای شکل سه‌بعدی
شکل		
شکل ظاهری	برگ شبدری	شکل L

فاصله میان حلقه‌های فاقد توالی پادرمزه

بیشتر (نسبت به ساختار سه‌بعدی)

کمتر

اشتراک

مشاهده پیوند هیدروژنی میان برخی از ریبونوکلوئوتیدها

عدم وجود پیوند هیدروژنی در ریبونوکلوئوتیدهای حلقه‌های رنای ناقل

توالی پادرمزه همانند جایگاه اتصال به آمینواسید در رنای ناقل، واجد سه ریبونوکلوئوتید است.

فاصله میان حلقه واجد توالی پادرمزه نسبت به سایر حلقه‌ها از محل اتصال رنای ناقل به آمینواسید بیشتر است.

ریبونوکلوئوتیدی که به ریبونوکلوئوتیدهای محل اتصال آمینواسید متصل است، در تشکیل پیوند هیدروژنی نقش ندارد.

گروه آموزشی ماز

۳۷- در سیتوپلاسم ریزوبیوم، مولکول‌های زیستی وجود دارند که کاتالیزور زیستی هستند. کدام مورد، مشخصه مشترک این مولکول‌ها محسوب نمی‌شود؟

(۱) طی فرایندی سه‌مرحله‌ای ساخته شده‌اند.

(۲) رشته پلیمری سازنده آن‌ها، ساختار خطی دارد.

(۳) با استفاده از اطلاعات نوکلئیک‌اسید ساخته شده‌اند.

(۴) ترکیبات دارای فسفر در ساختار مونومرهای آن‌ها وارد شده‌اند.

پاسخ: گزینه ۴

متوسط - مفهومی - ۱۲۰۱ - ژنتیک

ترجمه صورت سؤال

ریزوبیوم، نوعی باکتری تثبیت‌کننده نیتروژن است. در سیتوپلاسم باکتری، دو گروه از مولکول‌های زیستی می‌توانند به‌عنوان آنزیم (کاتالیزور زیستی) فعالیت کنند: ۱- پروتئین‌ها و ۲- رناها. پس این سؤال، درباره پروتئین و رنا است.

بررسی سریع:

دلیل درستی یا نادرستی هر گزینه

۱ هم پروتئین‌ها و هم رناها، طی فرایندی سه‌مرحله‌ای ساخته می‌شوند.

۲ هم زنجیره پلی‌پپتیدی پروتئین‌ها و هم رشته پلی‌نوکلوئوتیدی رناها، خطی است.

۳ پروتئین‌ها با استفاده از اطلاعات رنای پیک ساخته می‌شوند. رناها نیز با استفاده از اطلاعات دنا ساخته می‌شوند.

۴ آمینواسیدها که واحد سازنده پروتئین‌ها محسوب می‌شوند، فسفر ندارند.

پاسخ تشریحی:

نوکلئیک‌اسیدها، مانند رنا، دارای فسفر در ساختار خود هستند. اما پروتئین‌ها، فسفر ندارند.

بررسی سایر گزینه‌ها:

۱ پروتئین‌ها طی فرایند سه‌مرحله‌ای ترجمه ساخته می‌شوند. رناها هم طی فرایند سه‌مرحله‌ای رونویسی ساخته می‌شوند.

۲ زنجیره پلی‌پپتیدی سازنده پروتئین‌ها و همچنین، رشته پلی‌نوکلوئوتیدی رناها، ساختار خطی دارد.

۳ پروتئین‌ها طی فرایند ترجمه و با استفاده از اطلاعات رنای پیک ساخته می‌شوند. رناها نیز طی فرایند رونویسی و با استفاده از اطلاعات مولکول دنا ساخته می‌شوند.

گروه آموزشی ماز

۳۸- کدام مورد، در خصوص آزمایش‌های گریفیت و ایوری، به‌درستی بیان شده است؟

(۱) ایوری همانند گریفیت، مخلوطی از باکتری‌های زنده و کشته‌شده را تهیه کرد.

(۲) ایوری برخلاف گریفیت، پس از آزمایش اول خود، به ماهیت ماده وراثتی پی برد.

(۳) در آزمایش دوم و سوم ایوری، انتقال صفت فقط در یک نوع محیط کشت رخ داد.

(۴) گریفیت برخلاف ایوری، در بعضی از آزمایش‌های خود، باکتری‌های پوشینه‌دار را نکشت.

پاسخ: گزینه ۴

متوسط - خط‌به‌خط - ۱۲۰۱ - ژنتیک

بررسی سریع:

دلیل درستی یا نادرستی هر گزینه

۱ ایوری، عصاره باکتری‌های کشته‌شده را به محیط کشت باکتری‌های زنده اضافه کرد، نه خود باکتری‌های کشته‌شده.

۲ ایوری، پس از آزمایش اول خود، متوجه شد که پروتئین‌ها ماده وراثتی نیستند؛ اما هنوز به ماهیت ماده وراثتی پی نبرده بود.

۳ در آزمایش سوم ایوری، انتقال صفت در همه محیط‌های کشت، به‌جز یکی، رخ داد.

۴ گریفیت فقط در آزمایش سوم و چهارم خود، باکتری‌های پوشینه‌دار را نکشت. اما ایوری در همه آزمایش‌های خود، باکتری‌های پوشینه‌دار را نکشت.

پاسخ تشریحی:

ایوری در همه آزمایش‌های خود، باکتری‌های پوشینه‌دار را کشت تا عصاره آن‌ها را استخراج کند؛ اما گرفتیت، فقط در آزمایش سوم و چهارم خود باکتری‌های پوشینه‌دار را کشت.

بررسی سایر گزینه‌ها:

۱) گرفتیت در آزمایش چهارم خود، مخلوطی از باکتری‌های زنده و کشته‌شده را تهیه کرد؛ اما ایوری در هیچ کدام از آزمایش‌های خود، مخلوط باکتری‌های زنده و کشته‌شده را تهیه نکرد.

دام تستی

ایوری، عصاره باکتری‌های کشته‌شده را به محیط کشت باکتری‌های زنده اضافه کرد، نه خود باکتری‌های کشته‌شده.

۲) در نتیجه آزمایش‌های گرفتیت، ماهیت و چگونگی انتقال ماده وراثتی مشخص نشد. ایوری هم پس از آزمایش اول خود، فقط فهمید که پروتئین‌ها ماده وراثتی نیستند و تشخیص اینکه دنا ماده وراثتی محسوب می‌شود، پس از آزمایش دوم رخ داد و با انجام آزمایش سوم، توانست این نکته را به سایرین هم اثبات کند.

۳) در آزمایش دوم ایوری، فقط به یکی از محیط‌های کشت دنا اضافه شد و بنابراین، انتقال صفت فقط در یکی از محیط‌های کشت رخ داد. اما در آزمایش سوم ایوری، فقط در یکی از محیط‌های کشت عصاره فاقد دنا وجود داشت و فقط در همین محیط کشت، انتقال صفت رخ نداد و در سایر محیط‌های کشت، انتقال صفت انجام شد.

کلاس درس: آزمایش‌های گرفتیت

مرحله آزمایش	مرحله اول	مرحله دوم	مرحله سوم	مرحله چهارم
محلول تزریق شده به موش	باکتری‌های کپسول‌دار زنده	باکتری‌های بدون کپسول زنده	کپسول‌دار کشته شده با گرما	باکتری‌های کپسول‌دار کشته شده با گرما + باکتری‌های بدون کپسول زنده
بیمار شدن و مرگ موش	✓	✗	✗	✓
فعالیت دستگاه ایمنی موش	✓	✓	✓	✓
تزریق باکتری کپسول‌دار	زنده	✗	✗	✗
	کشته شده	✗	✗	✓
تزریق باکتری بدون کپسول	زنده	✗	✓	✓
	کشته شده	✗	✗	✗
کشتن باکتری با گرما	✗	✗	✓	✓
مشاهده باکتری کپسول‌دار زنده در خون و شش موش	✓ همه باکتری‌ها	✗	✗	✓ تعدادی از باکتری‌ها
انواع باکتری‌های مشاهده شده در خون و شش موش	باکتری‌های کپسول‌دار زنده	باکتری‌های بدون کپسول	باکتری‌های کپسول‌دار کشته شده	باکتری‌های کپسول‌دار زنده + باکتری‌های کپسول‌دار کشته شده + باکتری‌های بدون کپسول
انتقال صفت و تغییر ظاهر باکتری‌های بدون کپسول	✗	✗	✗	✓ تعدادی از باکتری‌های بدون کپسول
نتیجه: وجود کپسول به تنهایی عامل مرگ موش نیست	✗	✗	✗	✗
نتیجه: ماده وراثتی می‌تواند به یاخته دیگری منتقل شود.	✗	✗	✗	✓
مشخص شدن ماهیت ماده وراثتی یا چگونگی انتقال آن	✗	✗	✗	✗
شکل				

مراحل آزمایش‌های ایوری

مرحله آزمایش	تغییر در عصاره باکتری کپسول‌دار کشته شده	محلول نهایی اضافه شده به محیط کشت	انتقال صفت به باکتری بدون کپسول زنده	نتیجه آزمایش	پذیرش توسط سایر دانشمندان
مرحله ۱	تخریب همه پروتئین‌ها: با استفاده از آنزیم تخریب‌کننده پروتئین	عصاره فاقد پروتئین باکتری‌های کپسول‌دار کشته شده	در همه محیط‌های کشت	پروتئین‌ها ماده وراثتی نیستند.	X بسیاری از دانشمندان بر این باور بودند که پروتئین‌ها ماده وراثتی هستند.
مرحله ۲	جداسازی مواد عصاره باکتری به صورت لایه‌لایه: با استفاده از گریزانه (سانتریفیوژ) با سرعت بالا	هر لایه، فقط یک نوع از مولکول‌های زیستی عصاره باکتری‌های کپسول‌دار کشته شده را داشت.	در فقط یکی از محیط‌های کشت که لایه حاوی دنا به آن اضافه شده بود.	عامل اصلی و مؤثر در انتقال صفات (ماده وراثتی)، مولکول دنا است.	
مرحله ۳	تقسیم عصاره به چهار قسمت و تخریب یک نوع مولکول زیستی در هر قسمت: با استفاده از آنزیم‌های تخریب‌کننده مواد آلی	در هر قسمت، فقط یک نوع از مولکول‌های زیستی عصاره باکتری‌های کپسول‌دار کشته شده وجود نداشت.	در همه محیط‌های کشت به جز یکی که عصاره فاقد نوکلئیک‌اسید به آن اضافه شده بود.	عامل اصلی و مؤثر در انتقال صفات (ماده وراثتی)، مولکول دنا است.	✓

گروه آموزشی ماز

۳۹- با توجه به مطالب کتاب درسی درباره فرایندهای تنظیم‌کننده فعالیت مولکول‌های مرتبط با ژن، کدام مورد برای تکمیل عبارت زیر نامناسب است؟
 «در پی افزایش انتظار می‌رود که کاهش یابد.»

- ۱) تمایز یاخته‌های بلاستوسیت به بافت‌های اندام‌ها - تعداد جایگاه‌های آغاز همانندسازی در دنا
- ۲) سن گوسفند - تمایل عوامل رونویسی برای اتصال به راه‌انداز تنظیم‌کننده ژن‌های مربوط به مایه‌پنیر
- ۳) تعداد هسته‌تن (نوکلئوزوم)‌ها در بخشی از یک فام‌تن (کروموزوم) - میزان رونویسی ژن‌های این بخش
- ۴) فراورده‌های آنزیم تجزیه‌کننده ساکارز در محیط اطراف E. coli - تمایل مهارکننده برای اتصال به اپراتور

پاسخ: گزینه ۴

سخت - مفهومی - ۱۴۰۲ - ژنتیک

بررسی سریع:

دلیل درستی یا نادرستی هر گزینه	گزینه
پس از تشکیل اندام‌ها، تعداد جایگاه‌های آغاز همانندسازی کم می‌شوند.	۱
در نوزاد گوسفند، آنزیم‌های مایه‌پنیر تولید می‌شوند؛ اما در گوسفند بالغ، این آنزیم‌ها تولید نمی‌شوند.	۲
هرچقدر تعداد نوکلئوزوم‌ها در بخشی از یک کروموزوم بیشتر باشد، فشردگی کروموزوم بیشتر است و رونویسی ژن‌ها کمتر انجام می‌شود.	۳
گلوکز، از فراورده‌های آنزیم تجزیه‌کننده ساکارز است و حضور آن در محیط اطراف اشرشیا کلائی، باعث توقف رونویسی ژن‌های مربوط به تجزیه لاکتوز می‌شود.	۴

پاسخ تشریحی:

ساکارز، نوعی دی‌ساکارید است که از پیوند بین گلوکز و فروکتوز تشکیل شده است؛ بنابراین تجزیه ساکارز در محیط اطراف باکتری اشرشیا کلائی منجر به افزایش گلوکز در محیط می‌شود و رونویسی ژن‌های مربوط به تجزیه لاکتوز انجام نمی‌شود. در این شرایط، مهارکننده تمایل دارد که به اپراتور متصل شده و مانع از پیشروی رنابسپاراز شود.

بررسی سایر گزینه‌ها:

- ۱) تعداد جایگاه‌های آغاز همانندسازی در یوکاریوت‌ها حتی می‌تواند بسته به مراحل رشد و نمو تنظیم شود؛ مثلاً در دوران جنینی در مراحل مورولا و بلاستولا (مرحله تشکیل بلاستوسیت) سرعت تقسیم زیاد و تعداد جایگاه‌های آغاز همانندسازی هم زیاد است ولی پس از تشکیل اندام‌ها، سرعت تقسیم و تعداد جایگاه‌های آغاز کم می‌شوند.
- ۲) مایه‌پنیر در واقع نامی عمومی برای آنزیم‌هایی است که با دلمه کردن پروتئین شیر آن را به پنیر تبدیل می‌کنند. مایه‌پنیر را به‌طور سنتی از معده نوزادان (شیرخواران) جانورانی مانند گوسفند و گاو به دست می‌آورند. بعد از دوران نوزادی، آنزیم‌های مایه‌پنیر در این پستانداران تولید نمی‌شوند و لذا، تمایل عوامل رونویسی برای اتصال به راه‌انداز تنظیم‌کننده ژن آن‌ها کاهش می‌یابد.
- ۳) به‌طور معمول بخش‌های فشرده فام‌تن کمتر در دسترس رنابسپارازها قرار می‌گیرند؛ بنابراین یاخته می‌تواند با تغییر در میزان فشردگی فام‌تن در بخش‌های خاصی، دسترسی رنابسپاراز را به ژن موردنظر تنظیم کند. افزایش تعداد نوکلئوزوم‌ها در بخشی از یک کروموزوم، باعث افزایش فشردگی این بخش از کروموزوم و در نتیجه، کاهش رونویسی از ژن‌ها می‌شود.



کلاس درس: تنظیم بیان ژن در یوکاریوت‌ها

درسنامه: تنظیم بیان ژن در یوکاریوت‌ها

تنظیم بیان ژن در یوکاریوت‌ها پیچیده‌تر از پروکاریوت‌هاست و می‌تواند در مراحل بیشتری انجام شود. یاخته‌های یوکاریوتی به وسیله غشاها به بخش‌های مختلفی تقسیم شده‌اند؛ بنابراین اگر یاخته بخواهد نسبت به یک ماده واکنش نشان دهد، باید این عوامل به طریقی از غشاها عبور کنند و ژن‌ها را تحت تأثیر قرار دهند. در یاخته‌های یوکاریوتی، بیشتر ژن‌ها در هسته و برخی در راکیزه و دیسه‌ها قرار دارند. در هر یک از این محل‌ها، یاخته می‌تواند بر بیان ژن نظارت داشته باشد؛ بنابراین تنظیم بیان ژن می‌تواند در مراحل متعددی انجام شود.

تنظیم بیان ژن در مرحله رونویسی

۱- در یوکاریوت‌ها نیز مانند پروکاریوت‌ها، رونویسی با پیوستن رنابسپاراز به راه‌انداز آغاز می‌شود. در یوکاریوت‌ها رنابسپاراز نمی‌تواند به‌تنهایی راه‌انداز را شناسایی کند و برای پیوستن به آن، نیازمند پروتئین‌هایی به نام عوامل رونویسی هستند. گروهی از این پروتئین‌ها با اتصال به نواحی خاصی از راه‌انداز، رنابسپاراز را به محل راه‌انداز هدایت می‌کنند، چون تمایل پیوستن این پروتئین‌ها به راه‌انداز در اثر عواملی تغییر می‌کنند، مقدار رونویسی ژن آن هم تغییر می‌کند.

۲- در یوکاریوت‌ها ممکن است عوامل رونویسی دیگری به بخش‌های خاصی از دنا به نام توالی افزایشده متصل شوند. با پیوستن این پروتئین‌ها به توالی افزایشده و با ایجاد خمیدگی در دنا، عوامل رونویسی در کنار هم قرار می‌گیرند. کنار هم قرارگیری این عوامل، سرعت رونویسی را افزایش می‌دهد. توالی‌های افزایشده متفاوت از راه‌انداز هستند و ممکن است در فاصله دوری از ژن قرار داشته باشند.

تنظیم بیان ژن در مرحله غیر رونویسی

۱- در یوکاریوت‌ها تنظیم بیان ژن می‌تواند پیش از رونویسی یا پس از آن هم انجام شود. اتصال بعضی رنای‌های کوچک مکمل به رنای پیک مثالی از تنظیم بیان ژن پس از رونویسی است. با اتصال این رنای‌ها از کار رناتن جلوگیری می‌شود. در نتیجه عمل ترجمه متوقف و رنای ساخته شده پس از مدتی تجزیه می‌شود.

۲- روش تنظیم دیگر در سطح فام‌تنی است. به‌طور معمول بخش‌های فشرده فام‌تن کمتر در دسترس رنابسپارازها قرار می‌گیرند، بنابراین یاخته می‌تواند با تغییر در میزان فشردگی فام‌تن در بخش‌های خاصی، دسترسی رنابسپاراز را به ژن موردنظر تنظیم کند.

۳- از روش‌های دیگر تنظیم بیان ژن طول عمر رنای پیک است. افزایش طول عمر رنای پیک موجب افزایش محصول می‌شود. این فرایندها در میزان پروتئین‌سازی مؤثر خواهند بود. شیوه‌های دیگری نیز در تنظیم بیان ژن مؤثرند که نحوه عمل بسیاری از آن‌ها ناشناخته است.

گروه آموزشی ماز

۴۰- شکل زیر، انواعی از پروتئین‌های مؤثر در تنظیم بیان ژن‌های یاخته‌های یوکاریوتی و پروکاریوتی را نشان می‌دهد. چند مورد، درباره این پروتئین‌ها درست است؟

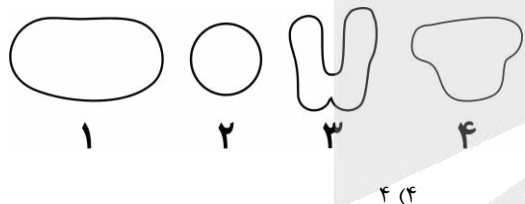

- الف: پروتئین «۲» و «۴»، می‌توانند باعث اتصال رنابسپاراز به راه‌انداز شوند.
 ب: پروتئین «۱» و «۳»، می‌توانند انرژی فعال‌سازی واکنش را کم کنند.
 ج: پروتئین «۱» و «۴»، می‌تواند به یکدیگر و مولکول دنا متصل شوند.
 د: پروتئین «۲» و «۳»، می‌توانند به یک نوع مولکول دنا متصل شوند.

پاسخ: گزینه ۲
 متوسط - مفهومی - ۱۴۰۲ - ژنتیک

نام‌گذاری شکل سؤال

پروتئین‌های نشان‌داده‌شده در شکل، به‌ترتیب عبارت‌اند از: ۱- آنزیم رنابسپاراز (RNA پلیمراز)، ۲- عامل رونویسی متصل‌شونده به راه‌انداز (در یوکاریوت‌ها)، ۳- پروتئین مهارکننده (در تنظیم منفی پروکاریوت‌ها) و ۴- پروتئین فعال‌کننده (در تنظیم مثبت رونویسی پروکاریوت‌ها)

بررسی سریع:

دلیل درستی یا نادرستی هر مورد	
عوامل رونویسی و فعال‌کننده، می‌توانند به اتصال رنابسپاراز به راه‌انداز کمک کنند.	الف
رنابسپاراز برخلاف مهارکننده، یک آنزیم است و می‌تواند انرژی فعال‌سازی واکنش را کم کند.	ب
در تنظیم مثبت رونویسی باکتری اشرشیا کلائی، رنابسپاراز و فعال‌کننده، به یکدیگر و به مولکول دنا متصل می‌شوند.	ج
عوامل رونویسی در یوکاریوت‌ها و مهارکننده در پروکاریوت‌ها وجود دارند؛ بنابراین نمی‌توانند به یک نوع مولکول دنا متصل شوند.	د

پاسخ تشریحی:

موارد «الف» و «ج»، درست هستند.

بررسی موارد:

الف: در یوکاریوت‌ها رنابسپاراز نمی‌تواند به‌تنهایی راه‌انداز را شناسایی کند و برای پیوستن به آن نیازمند پروتئین‌هایی به نام عوامل رونویسی هستند. گروهی از این پروتئین‌ها با اتصال به نواحی خاصی از راه‌انداز، رنابسپاراز را به محل راه‌انداز هدایت می‌کند. در تنظیم مثبت رونویسی در پروکاریوت‌ها هم فعال‌کننده می‌تواند به جایگاه خود متصل شود و پس از اتصال به رنابسپاراز کمک می‌کند تا به راه‌انداز متصل شود و رونویسی را شروع کند.

ب: آنزیم‌ها، می‌توانند انرژی فعال‌سازی واکنش را کاهش دهند. رنابسپاراز، نوعی آنزیم است؛ اما مهارکننده، آنزیم محسوب نمی‌شود.

ج: در تنظیم مثبت رونویسی در پروکاریوت‌ها، رنابسپاراز و فعال‌کننده به یکدیگر و همچنین به بخشی از مولکول دنا متصل می‌شوند.

د: عوامل رونویسی، در یاخته‌های یوکاریوتی وجود دارند و مهارکننده، در یاخته پروکاریوتی دیده می‌شود؛ بنابراین، عوامل رونویسی فقط به دناهای یوکاریوتی متصل می‌شوند و مهارکننده‌ها، فقط به دناهای پروکاریوتی.

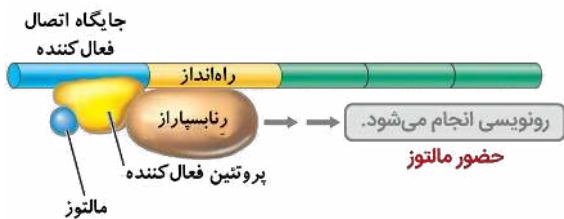

گروه آموزشی ماز

۴۱- با توجه به مطالب کتاب درسی درباره تنظیم رونویسی و پروتئین‌سازی، کدام مورد در یک یاخته پروکاریوتی امکان‌پذیر است؟

- ۱) اتصال همزمان چند نوع رنابسپاراز، به بخش‌های مختلف یک ژن
- ۲) دور شدن رناتن (ریبوزوم) از دنا، هنگام ترجمه یک رنای در حال ساخت
- ۳) تجزیه رنای ساخته‌شده از روی یک ژن، پس از اتصال رنای کوچک مکمل به آن
- ۴) تأثیرگذاری در هر یک از مراحل ساخت رنا و پروتئین، از طریق تغییر در فعالیت ژن‌ها

پاسخ: گزینه ۴

آسان - خطبه‌خط - ۱۴۰۲ - ژنتیک

بررسی سریع:

دلیل درستی یا نادرستی هر گزینه	
در باکتری‌ها، فقط یک نوع رنابسپاراز وجود دارد.	۱
زمانی که ترجمه همزمان با رونویسی انجام می‌شود، جهت ترجمه و حرکت ریبوزوم‌ها، به سمت دنا است.	۲
تنظیم بیان ژن توسط رناهای کوچک مکمل، مربوط به یاخته‌های یوکاریوتی (نه پروکاریوتی) است.	۳
تنظیم بیان ژن در پروکاریوت‌ها می‌تواند در هر یک از مراحل ساخت رنا و پروتئین تأثیر بگذارد.	۴

پاسخ تشریحی:

محصول ژن، رنا و پروتئین است؛ بنابراین تغییر در فعالیت ژن‌ها، بر ساخت این محصولات نیز اثر می‌گذارد. تنظیم بیان ژن در پروکاریوت‌ها می‌تواند در هر یک از مراحل ساخت رنا و پروتئین تأثیر بگذارد.

بررسی سایر گزینه‌ها:

- ۱) در پروکاریوت‌ها یک نوع رنابسپاراز وظیفه ساخت انواع رنا را برعهده دارد. تازه آنگاه سؤال درباره یوکاریوت‌ها بود، باز ۳ این گزینه غلط بود. چرا؟ چون توی یوکاریوت‌ها هم رونویسی هر ژن رو فقط یک نوع آنزیم رنابسپاراز انجام میده.
- ۲) همانطور که در شکل مشخص است، جهت ترجمه و حرکت ریبوزوم‌ها هنگام ترجمه یک رنای در حال ساخت، به سمت مولکول دنا (از پایین به بالا در شکل) است.
- ۳) در یوکاریوت‌ها (نه پروکاریوت‌ها) تنظیم بیان ژن می‌تواند پیش از رونویسی یا پس از آن هم انجام شود. اتصال بعضی رناهای کوچک مکمل به رنای پیک مثالی از تنظیم بیان ژن پس از رونویسی است. با اتصال این رناها، از کار رناتن (ریبوزوم) جلوگیری می‌شود. در نتیجه، عمل ترجمه متوقف و رنای ساخته‌شده پس از مدتی تجزیه می‌شود.

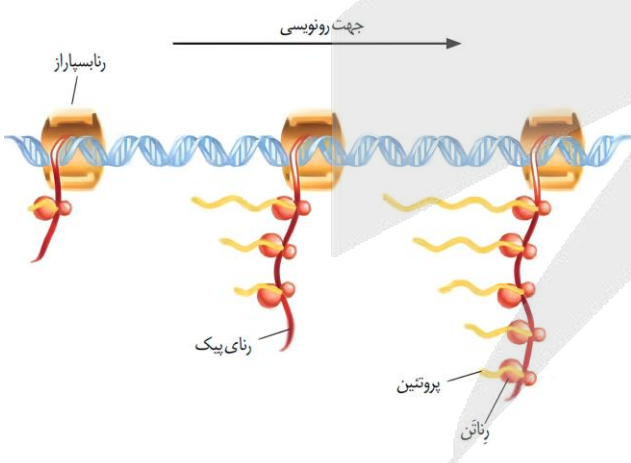

گروه آموزشی ماز

۴۲- کدام مورد، درباره ژن‌های قرار گرفته در یک دنا (DNA) ی خطی درست است؟

- ۱) همه میانه (اینترون)‌ها، در فاصله بین دو بیانه (اکزون) قرار گرفته‌اند.
- ۲) بخش‌هایی از یک رنای بالغ، فاقد توالی مکمل در رشته الگوی ژن هستند.
- ۳) بین هر دو ژن با رشته الگوی متفاوت، راه‌اندازهای مربوط به آن‌ها قرار دارند.
- ۴) توالی بخش‌هایی از یک رنای پیک، می‌تواند با رشته رمزگذار ژن کاملاً یکسان باشد.

بررسی سریع:

دلیل درستی یا نادرستی هر گزینه

۱	یک اینترون ممکن است در انتهای ژن قرار داشته باشد و بین دو اگزون نباشد.
۲	همه بخش‌های رِناِ بالغ، دارای توالی مکمل در رشته الگوی ژن هستند.
۳	بین دو ژن با رشته الگوی متفاوت، ممکن است راه‌انداز هر دو ژن وجود داشته باشد و یا راه‌انداز هیچ کدام از ژن‌ها وجود نداشته باشد.
۴	اگر در بخشی از رِناِ پیک، نوکلئوتید یوراسیل‌دار وجود نداشته باشد، توالی آن بخش با رشته رمزگذار کاملاً یکسان است.

پاسخ تشریحی:

به بخشی از رشته دنا که مکمل رشته رِناِ رونویسی شده است رشته الگو می‌گویند. به رشته مکمل همین بخش در مولکول دنا، رشته رمزگذار گفته می‌شود، زیرا توالی نوکلئوتیدی آن شبیه رشته رِناِی است که از روی رشته الگوی آن ساخته می‌شود. اما تفاوت‌هایی بین رشته الگو و رشته رمزگذار وجود دارد؛ مثلاً به جای نوکلئوتید تیمین‌دار در دنا، نوکلئوتید یوراسیل‌دار در رِنا قرار دارد. اگر در بخشی از رشته رِنا نوکلئوتید یوراسیل‌دار وجود نداشته باشد، توالی آن بخش از رِنا، کاملاً مشابه با رشته رمزگذار است. مثلاً آگه بخشی از رِنا دارای توالی AGC باشد، توالی رشته رمزگذار در این قسمت هم AGC است.

بررسی سایر گزینه‌ها:

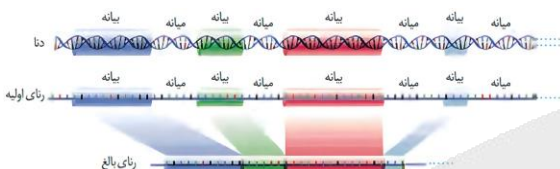

۱ همانطور که در شکل مشخص است، یک اینترون ممکن است در انتهای ژن قرار داشته باشد و بین دو اگزون نباشد.

۲ با توجه به اینکه همه بخش‌های رِنا از روی رشته الگوی ژن ساخته شده‌اند، برای همه بخش‌های رشته رِناِ بالغ، توالی مکمل در رشته الگوی ژن وجود دارد.

۳ همانطور که در شکل مشخص است، برای دو ژن که رشته الگوی متفاوت دارند، ۲ حالت امکان‌پذیر است: ۱- راه‌انداز هیچ کدام از دو ژن، بین آن‌ها قرار نداشته باشد (مثل ژن ۱ و ۲) و ۲- راه‌انداز هر دو ژن بین آن‌ها قرار داشته باشد (مثل ژن ۲ و ۳).



کلاس درس: تغییرات رِناها

شکل‌نامه: پیرایش در بخشی از رِناِ پیک ژن + طرح ساده‌ای از رشته الگوی مولکول دنا و رِناِ بالغ حاصل از آن

- اگزون‌ها و اینترون‌ها، به صورت یک‌درمیان قرار گرفته‌اند.
- اولین توالی ژن و آخرین توالی آن، اگزون هستند؛ بنابراین، محل شروع رونویسی و توالی پایان رونویسی، جزء اگزون هستند.
- برای جدا شدن هر رونوشت اینترون، لازم است که پیوندهای فسفودی‌استر در دو طرف آن شکسته شوند؛ بنابراین، برای جدا شدن هر رونوشت اینترون، دو پیوند فسفودی‌استر شکسته می‌شود و برای اتصال دو رونوشت اگزون مجاور آن به یکدیگر، یک پیوند فسفودی‌استر تشکیل می‌شود. مثلاً توی شکل کتاب درسی، ما ۴ تا رونوشت اینترون داریم؛ بنابراین برای پیرایش این رِناِ پیک، ۸ تا پیوند فسفودی‌استر شکسته می‌شود و ۴ تا پیوند فسفودی‌استر هم تشکیل می‌شود.
- اینترون‌ها و اگزون‌ها اندازه‌های مختلفی دارند.

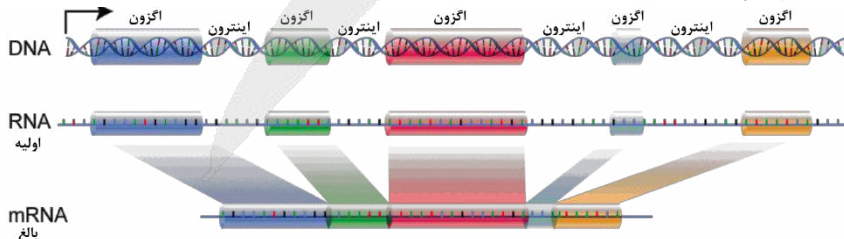

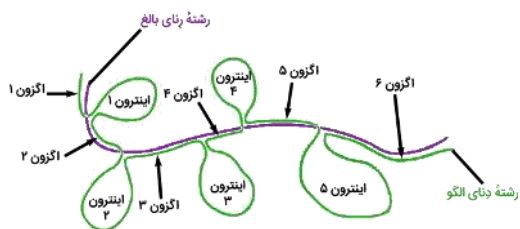

زمانی که رشته الگوی رنای پیک و رنای بالغ در کنار یکدیگر قرار بگیرند، اگزون‌های دنا و رنای بالغ، پیوند هیدروژنی تشکیل می‌دهند و یک ساختار دو رشته‌ای تشکیل می‌شود. اینترون‌های دنا نیز بدون مکمل و تک‌رشته‌ای باقی می‌مانند و به صورت حلقه‌هایی در خارج از ساختار دو رشته‌ای مشاهده می‌شوند.

گروه آموزشی ماز

۴۳- در خصوص پروتئینی در غشای باخته‌های عصبی که موجب می‌شود پس از پایان پتانسیل عمل، غلظت یون‌ها در دو سوی غشا دوباره به حالت آرامش بازگردد، چند مورد درست است؟

الف: هنگام فعالیت آن، مولکول آب در بخشی از آن تولید می‌شود.

ب: در سطح داخلی آن، جایگاهی برای قرارگیری نوکلئوتید سه‌فسفاته وجود دارد.

ج: یکی از نقش‌های آن مشابه نقش پروتئین پُرکننده سیتوپلاسم گویچه‌های قرمز است.

د: پیوندهای پپتیدی آن توسط رناتین (ریبوزوم)‌های سطح شبکه آندوپلاسمی تشکیل شده‌اند.

۱ (۴)

۲ (۳)

۳ (۲)

۴ (۱)

متوسط - ترکیبی - ۱۴۰۱ - ژنتیک

پاسخ: گزینه ۲

ترجمه صورت سؤال

پس از پایان پتانسیل عمل، فعالیت بیشتر پمپ سدیم - پتاسیم موجب می‌شود غلظت یون‌های سدیم و پتاسیم در دو سوی غشا دوباره به حالت آرامش بازگردد.

تعبیر

پروتئین پُرکننده سیتوپلاسم گویچه‌های قرمز: هموگلوبین

بررسی سریع:

دلیل درستی یا نادرستی هر مورد	الف
پمپ سدیم - پتاسیم، آبکافت (هیدرولیز) ATP را انجام می‌دهد و آب را مصرف (نه تولید) می‌کند.	ب
در سطح داخلی پمپ سدیم - پتاسیم، جایگاه فعال بخش آنزیمی آن قرار دارد که در آن، مولکول ATP (نوکلئوتید سه‌فسفاته) قرار می‌گیرد.	ج
هم هموگلوبین و هم پمپ سدیم - پتاسیم، نقش انتقال مواد را دارند.	د
پروتئین‌های غشایی، نظیر پمپ سدیم - پتاسیم، توسط ریبوزوم‌های سطح شبکه آندوپلاسمی زبر ساخته می‌شوند.	

پاسخ تشریحی:

فقط مورد «الف»، نادرست است.

بررسی موارد:

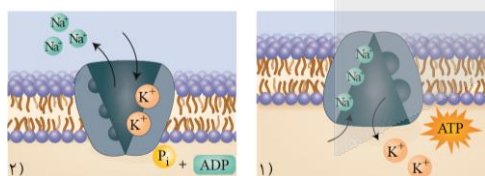

الف: پمپ سدیم - پتاسیم، می‌تواند مولکول ATP را تجزیه کند. تجزیه ATP، طی واکنش هیدرولیز (آبکافت) رخ می‌دهد که در آن، مولکول آب مصرف (نه تولید) می‌شود.

ب: همانطور که در شکل مشخص است، جایگاه فعال پمپ سدیم - پتاسیم در سطح داخلی آن قرار دارد. در جایگاه فعال این پروتئین، مولکول ATP قرار می‌گیرد که نوعی نوکلئوتید سه‌فسفاته است.

ج: هم هموگلوبین و هم پمپ سدیم - پتاسیم، در انتقال مواد نقش دارند.

د: پروتئین‌های غشایی، نظیر پمپ سدیم - پتاسیم، توسط ریبوزوم‌های سطح شبکه آندوپلاسمی زبر تشکیل می‌شوند.

گروه آموزشی ماز

۴۴- در جاننداری که نیتروژن مورد نیاز برای گیاه آزولا را تأمین می‌کند، کدام مورد امکان‌پذیر نیست؟

۱) تنظیم بیان ژن از طریق کاهش پایداری (طول عمر) رنای پیک (mRNA)

۲) ایجاد چند دوراهی همانندسازی در نقاط متعددی از یک مولکول دنا (DNA)

۳) تشکیل رشته پلی‌نوکلئوتیدی با دو انتهای متفاوت در طول فرایند همانندسازی

۴) فعالیت آنزیم‌های جداکننده پروتئین‌های همراه دنا (DNA) قبل از همانندسازی

متوسط - مفهومی - ۱۴۰۱ - ژنتیک

پاسخ: گزینه ۲

گیاه آرزوا با سیانوباکتری‌ها همزیستی دارد و نیترژن تثبیت‌شده آن را دریافت می‌کند. سیانوباکتری‌ها، نوعی باکتری هستند و جاندار پروکاریوت محسوب می‌شوند.

بررسی سریع:

دلیل درستی یا نادرستی هر گزینه

۱	در باکتری‌ها، امکان تنظیم بیان ژن از طریق کاهش طول عمر رِنای پیک وجود دارد.
۲	در سیانوباکتری‌ها، فقط یک نقطه آغاز همانندسازی وجود دارد.
۳	در طول فرایند همانندسازی باکتری و تا قبل از تکمیل همانندسازی، رشته‌های پلی‌نوکلئوتیدی در حال ساخت، ساختار خطی دارند.
۴	در باکتری‌ها هم پروتئین‌هایی همراه دِنای اصلی یاخته وجود دارند که قبل از همانندسازی، باید جدا شوند.

پاسخ تشریحی:

در سیانوباکتری‌ها، فقط یک جایگاه آغاز همانندسازی در دِنای وجود دارد و لذا، فقط در یک نقطه از مولکول دِنای همانندسازی ایجاد می‌شوند.

رفع ابهام: تعداد جایگاه‌های آغاز همانندسازی در باکتری‌ها

در کتاب درسی می‌خوانیم که: «اغلب پروکاریوت‌ها فقط یک جایگاه آغاز همانندسازی در دِنای خود دارند». بر اساس این جمله از کتاب درسی، پروکاریوت‌هایی هم وجود دارند که در مولکول دِنای آن‌ها، بیش از یک جایگاه آغاز همانندسازی وجود دارد. کدام پروکاریوت‌ها؟ توی کتاب درسی بهشون اشاره‌ای نشده. حالا اگه سؤالی درباره این موضوع مطرح شد چیکار باید بکنیم؟ دو حالت داره؛ اگه بهتون اسم یک باکتری رو گفتن (مثلاً سیانوباکتری‌ها)، فقط یک جایگاه آغاز همانندسازی رو در نظر بگیرید. اما اگه بهتون به‌طور کلی گفتن که پروکاریوت‌ها چند تا جایگاه آغاز همانندسازی دارن، در این حالت باید بگین که اغلبشون فقط یکی دارن و بعضیاشونم هستن که بیش از یک جایگاه دارن. مثلاً به سؤال زیر از کنکور تیر ۱۴۰۱ دقت کنین:

کدام مورد، عبارت زیر را به‌طور مناسب کامل می‌کند؟

«همه جانداران تولیدکننده‌ای که با کمک

تیر ۱۴۰۱

- ۱) ترکیبی غیر از آب، مواد آلی می‌سازند، می‌توانند در صورت لزوم، رِنای بالغ بسازند.
 - ۲) سبزینه (کلروفیل) a، ماده آلی می‌سازند، می‌توانند در مواضع متعدد چندین دوراهی همانندسازی ایجاد کنند.
 - ۳) دی‌اکسید کربن، اکسیژن تولید می‌کنند، می‌توانند در محل تشکیل دیواره جدید، صفحه یاخته‌ای تشکیل دهند.
 - ۴) واکنش‌های اکسایشی و بدون حضور نور، از مواد معدنی، مواد آلی می‌سازند، می‌توانند هم‌زمان با رونویسی، عمل ترجمه را به انجام برسانند.
- پاسخ این سؤال گزینه (۴) هست؛ اما ما می‌خواهیم درباره گزینه (۲) صحبت کنیم. یکی از تعابیر مربوط به گزینه (۲)، سیانوباکتری‌ها هستند و در همین تست کنکور هم می‌بینین که طراح برای سیانوباکتری‌ها، فقط یک جایگاه آغاز همانندسازی در نظر گرفته.

بررسی سایر گزینه‌ها:

۱) در باکتری‌ها، در مواردی ممکن است یاخته با تغییر در پایداری (طول عمر) رِنای پروتئین، فعالیت آن را تنظیم کند.

رفع ابهام: تغییر پایداری رِنای پیک در پروکاریوت‌ها

اول به چند تا عبارت از کتاب درسی دقت کنین:

- ۱- در پروکاریوت‌ها پروتئین‌سازی حتی ممکن است پیش از پایان رونویسی رِنای پیک آغاز شود؛ زیرا طول عمر رِنای پیک در این یاخته‌ها کم است.
 - ۲- البته در این یاخته‌ها [= یاخته‌های یوکاریوتی] سازکارهایی برای حفاظت رِنای پیک در برابر تخریب وجود دارد، بنابراین، فرصت بیشتری برای پروتئین‌سازی هست. در مجموع، این عوامل موجب طولانی‌تر شدن عمر رِنای پیک پیش از تجزیه می‌شود.
 - ۳- [در پروکاریوت‌ها] در مواردی هم ممکن است یاخته با تغییر در پایداری (طول عمر) رِنای پروتئین، فعالیت آن را تنظیم کند.
 - ۴- از روش‌های دیگر تنظیم بیان ژن [در یوکاریوت‌ها] طول عمر رِنای پیک است. افزایش طول عمر رِنای پیک موجب افزایش محصول می‌شود. این فرایندها در میزان پروتئین‌سازی مؤثر خواهند بود.
- اگه دقت کنین، متوجه میشین که کتاب درسی درباره افزایش طول عمر رِنای پیک، فقط در ارتباط با یوکاریوت‌ها صحبت کرده و مستقیماً این رو هم گفته که در پروکاریوت‌ها، طول عمر رِنای پیک کم هست و این یوکاریوت‌ها هستن که سازکارهایی برای حفاظت رِنای پیک در برابر تخریب دارن و می‌تونن طول عمر رِنای پیک رو بیشتر کنن. خُب شاید بگین که کتاب درسی گفته پروکاریوت‌ها هم می‌تونن تنظیم بیان ژن رو از طریق تغییر در پایداری رِنای پیک انجام بدن. اینم درسته؛ اما این تنظیم از طریق افزایش در طول عمر رِنای پیک نیست. باکتری‌ها، می‌تونن از طریق کاهش (نه افزایش) طول عمر رِنای پیک، باعث کاهش تولید پروتئین بشن. البته بازم طراح کنکور و امتحان نهایی ممکنه برای باکتری هم بخوان افزایش طول عمر رِنای پیک رو در نظر بگیرن؛ اما طبق خود کتاب درسی و همچنین از نظر علمی، درستش اینه که افزایش طول عمر رِنای پیک مختص یوکاریوت‌ها است.

همانطور که در شکل مشخص است، در طول فرایند همانندسازی دِنای باکتری، رشته‌های پلی‌نوکلئوتیدی جدیدی که در حال ساخت هستند، ساختار خطی دارند و با پایان همانندسازی و تشکیل پیوند بین دو انتهای رشته پلی‌نوکلئوتیدی، این رشته‌ها ساختار حلقوی پیدا می‌کنند.

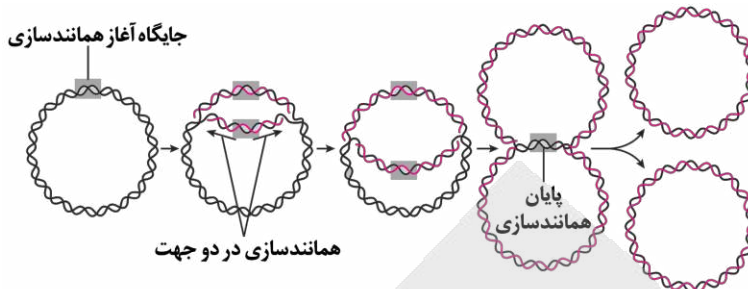

در پروکاریوت‌ها هم همانند یوکاریوت‌ها، پروتئین‌هایی همراه دِنای وجود دارند که لازم است قبل از همانندسازی، از دِنای جدا شوند.

گروه آموزشی ماز

۴۵- نمودار زیر، مربوط به توزیع فراوانی رخ‌نمود (فنوتیپ)‌های صفت قد در یک جمعیت انسانی را نشان می‌دهد. کدام مورد، درباره این صفت، درست است؟

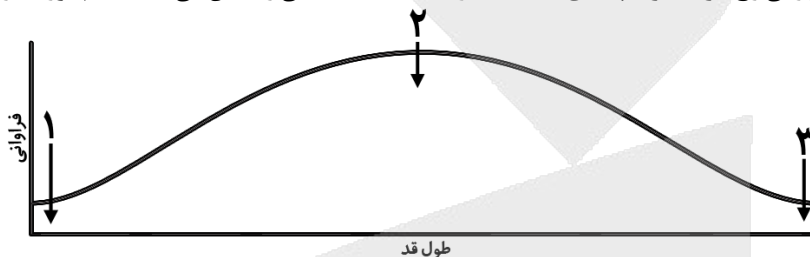

- ۱) همه افراد دارای رخ‌نمود «۳»، ژن‌نمود (ژنوتیپ) مشابه دارند.
- ۲) همه افراد دارای رخ‌نمود «۱»، چند جایگاه ژنی برای صفت قد دارند.
- ۳) علت قد افراد دارای رخ‌نمود «۳» را می‌توان از روی فقط ژن‌های آن‌ها، توضیح داد.
- ۴) برای افراد دارای رخ‌نمود «۲»، فقط یک نوع ژن‌نمود (ژنوتیپ) در جمعیت وجود دارد.

پاسخ: گزینه ۲

ترجمه صورت سؤال

اندازه قد صفتی پیوسته است و به همین علت، نمودار توزیع فراوانی رخ‌نمودهای (فنوتیپ‌های) این صفت، شبیه زنگوله است.

قلقش رو یاد بگیر!

در نمودار زنگوله‌ای مربوط به صفات پیوسته، افرادی که در دو سوی طیف قرار دارند (شماره «۱» و «۳» در شکل)، دارای فنوتیپ آستانه‌ای هستند. افرادی هم که در وسط قرار دارند و بیشترین فراوانی رو دارند (شماره «۲» در شکل)، دارای فنوتیپ حدواسط هستند. فارغ از نوع صفت و الگوی وراثتی اون، فراوانی انواع ژنوتیپ‌های مربوط به هر صفت هم تقریباً مشابه فراوانی فنوتیپ‌ها هست و یعنی اینکه تعداد ژنوتیپ‌های مربوط به افراد شماره «۲» هم بیشتر از تعداد ژنوتیپ‌های مربوط به افراد شماره «۱» یا «۳» است.

بررسی سریع:

دلیل درستی یا نادرستی هر گزینه	
۱	اندازه قد، صفتی وابسته به محیط است و افرادی با فنوتیپ مشابه، ممکن است ژنوتیپ متفاوتی داشته باشند.
۲	اندازه قد، صفتی چندجایگاهی است و در همه افراد، چند جایگاه ژنی برای این صفت وجود دارد.
۳	قد انسان صفتی وابسته به محیط است و بنابراین نمی‌توان تنها از روی ژن‌ها، علت اندازه قد یک نفر را توضیح داد.
۴	برای فنوتیپ حدواسط در صفات چندجایگاهی، چند نوع ژنوتیپ مختلف در جمعیت وجود دارد.

پاسخ تشریحی:

صفت اندازه قد، صفتی پیوسته و چندجایگاهی است؛ بنابراین، همه افراد چند جایگاه ژنی برای این صفت دارند (درستی گزینه ۲). همچنین قد انسان به تغذیه و ورزش هم بستگی دارد و صفتی تحت تأثیر محیط است؛ بنابراین، افرادی با ژنوتیپ مشابه، ممکن است فنوتیپ متفاوت داشته باشند و یا به عبارتی دیگر، افرادی با فنوتیپ مشابه، ژنوتیپ متفاوت داشته باشند (نادرستی گزینه ۱ و ۴). باتوجه به اینکه صفت قد انسان تحت تأثیر محیط است، نمی‌توان تنها از روی ژن‌ها، علت اندازه قد یک نفر را توضیح داد (نادرستی گزینه ۳).

گروه آموزشی ماز



نوکلئیک‌اسیدها

- ۱- کیفیت پس از انجام آزمایش دوم خود، نتیجه گرفت وجود پوشینه (کپسول) به‌تنهایی عامل مرگ موش‌ها نیست.
- ۲- کیفیت در آزمایش چهارم خود مشاهده کرد که **تعدادی از** باکتری‌های بدون پوشینه (کپسول) به‌نحوی تغییر کرده و پوشینه‌دار شده‌اند.
- ۳- ایوری و همکارانش در آزمایش اول خود، **تمامی** پروتئین‌های موجود در عصاره استخراج‌شده از باکتری‌های پوشینه‌دار کشته‌شده را تخریب کردند.
- ۴- نوکلئیک‌اسیدها **همگی** بسیار (پلیمرهایی) از واحدهای تکرارشونده به نام نوکلئوتید هستند.
- ۵- در نوکلئیک‌اسیدهای خطی گروه فسفات در یک انتها و گروه هیدروکسیل در انتهای دیگر آزاد است؛ بنابراین **هر رشته** دنا و رنای خطی همیشه دو سر متفاوت دارد.
- ۶- در ابتدا تصور می‌شد که چهار نوع نوکلئوتید موجود در دنا به نسبت **مساوی** در سراسر مولکول توزیع شده‌اند. بر این اساس دانشمندان انتظار داشتند که مقدار ۴ نوع باز آلی در **تمامی** مولکول‌های دنا از **هر جاندار** که به‌دست آمده باشد، با یکدیگر برابر باشد.
- ۷- پیوندهای هیدروژنی بین بازها، دو رشته دنا را در مقابل هم نگه می‌دارد. این پیوندها بین جفت‌بازها به‌صورت **اختصاصی** تشکیل می‌شوند. بین C و G نسبت به A و T پیوند هیدروژنی **بیشتری** تشکیل می‌شود. قرارگیری جفت‌بازها به این شکل باعث می‌شود که قطر مولکول دنا در **سراسر آن یکسان** باشد.
- ۸- اگرچه هر پیوند هیدروژنی به‌تنهایی انرژی پیوند کمی دارد، ولی وجود هزاران یا میلیون‌ها نوکلئوتید و برقراری پیوند هیدروژنی بین آن‌ها به مولکول دنا حالت **پایداری** می‌دهد. در عین حال، دو رشته دنا در موقع نیاز هم می‌توانند در **بعضی** نقاط از هم جدا شوند، بدون اینکه پایداری آن‌ها به هم بخورد.
- ۹- **ژن بخشی** از مولکول دنا است که بیان آن می‌تواند به تولید رنای پلی‌پپتید بینجامد.
- ۱۰- نوکلئوتید آدنین‌دار ATP (آدنوزین تری‌فسفات) به‌عنوان منبع **رایج** انرژی در یاخته است.

هماندسازی دنا

- ۱- در محلی که قرار است همانندسازی انجام شود، دو رشته از هم باز می‌شوند. بقیه قسمت‌ها بسته هستند و به‌تدریج باز می‌شوند.
- ۲- **قبل از** همانندسازی دنا باید پیچ‌وتاب فامینه (کروماتین)، باز و پروتئین‌های همراه دنا از آن جدا شوند تا همانندسازی بتواند انجام شود.
- ۳- **انواعی از آنزیم‌ها** با همدیگر فعالیت می‌کنند تا یک رشته دنا در مقابل رشته الگو ساخته شود. **یکی از مهم‌ترین** آن‌ها که نوکلئوتیدهای مکمل را با نوکلئوتیدهای رشته الگو جفت می‌کند، دنا‌سپاراز (DNA پلی‌مراز) است.
- ۴- پروکاریوت‌ها علاوه بر دنا اصلی **ممکن است** مولکول‌هایی از دنا بی دیگر به نام دیسک (پلازمید) داشته باشند.
- ۵- **اغلب** پروکاریوت‌ها فقط یک جایگاه آغاز همانندسازی در دنا خود دارند.
- ۶- در یوکاریوت‌ها دنا در هر فام‌تن به‌صورت خطی است و **مجموعه‌ای از پروتئین‌ها که مهم‌ترین آن‌ها هیستون‌ها هستند**، همراه آن قرار دارند. **بیشتر** دنا درون هسته قرار دارد که به آن دنا هسته‌ای می‌گویند. در یوکاریوت‌ها علاوه بر هسته در سیتوپلاسم نیز **مقداری** دنا وجود دارد که به آن دنا سیتوپلاسمی می‌گویند.
- ۷- همانندسازی در یوکاریوت‌ها **بسیار پیچیده‌تر** از پروکاریوت‌هاست. علت این مسئله وجود **مقدار زیاد دنا** و قرار داشتن در چندین فام‌تن (کروموزوم) است که هر از آن‌ها **چندین برابر** دنا باکتری هستند.

ساختار آمینواسید و پروتئین

- ۱- پروتئین‌ها نقش **بسیار مهمی** در فرایندهای یاخته‌ای دارند.
- ۲- گروه R در آمینواسیدهای مختلف **متفاوت** است و ویژگی‌های **منحصربه‌فرد** هر آمینواسید به آن بستگی دارد. هر آمینواسید می‌تواند در شکل‌دهی پروتئین مؤثر باشد و تأثیر آن به ماهیت شیمیایی گروه R بستگی دارد.
- ۳- پروتئین‌ها از یک یا چند زنجیره **بلند و بدون شاخه** از پلی‌پپتیدها ساخته شده‌اند. هر نوع پروتئین، ترتیب **خاصی** از آمینواسیدها را دارد.
- ۴- اگرچه آمینواسیدها در طبیعت **انواع گوناگونی** دارند، اما فقط **۲۰ نوع** از آن‌ها در ساختار پروتئین‌ها به کار می‌روند.
- ۵- **اولین** پروتئینی که ساختار آن شناسایی شد، میوگلوبین بود.
- ۶- تغییر آمینواسید در هر **جایگاه** موجب تغییر در ساختار اول پروتئین می‌شود و **ممکن است** فعالیت آن را تغییر دهد.
- ۷- با توجه به اهمیت توالی آمینواسیدها در ساختار اول، **همه سطوح دیگر** ساختاری در پروتئین‌ها به این ساختار بستگی دارد.
- ۸- **بین بخش‌هایی** از زنجیره پلی‌پپتیدی می‌تواند پیوندهای هیدروژنی برقرار شود. این پیوندها منشأ تشکیل ساختار دوم در پروتئین‌ها هستند که به **چند صورت** دیده می‌شوند. **دو نمونه معروف** آن‌ها ساختار مارپیچ و ساختار صفحه‌ای است.
- ۹- در ساختار سوم، تاخوردگی **بیشتر** صفحات و مارپیچ‌ها رخ می‌دهد و پروتئین‌ها به شکل‌های **متفاوتی** در می‌آیند.
- ۱۰- ایجاد تغییر در پروتئین، **حتی تغییر یک آمینواسید** هم می‌تواند ساختار و عملکرد آن را **به شدت** تغییر دهد.
- ۱۱- **بعضی** پروتئین‌ها ساختار چهارم دارند. در این ساختار، هر یک از زنجیره‌ها نقشی **کلیدی** در شکل‌گیری پروتئین دارند.

نقش پروتئین و عملکرد آنزیم

- ۱- پروتئین‌ها **متنوع‌ترین** گروه مولکول‌های زیستی از نظر ساختار شیمیایی و عملکردی هستند.
- ۲- **بیشتر** هورمون‌ها از جمله اکسی‌توسین و انسولین، پروتئینی هستند.
- ۳- آنزیم‌ها سرعت واکنش‌هایی را که در بدن موجود زنده **انجام‌شدنی** هستند، زیاد می‌کنند. بدون آنزیم **ممکن است** در دمای بدن سوخت‌وساز یاخته‌ها **بسیار کند** انجام شود و انرژی لازم برای حیات تأمین نشود.
- ۴- **بیشتر** آنزیم‌ها پروتئینی هستند.
- ۵- **بعضی** آنزیم‌ها برای فعالیت به یون‌های فلزی مانند آهن، مس و یا مواد آلی مثل ویتامین‌ها نیاز دارند.
- ۶- وجود **بعضی** از مواد سمی در محیط مثل سیانید و آرسنیک می‌تواند با قرار گرفتن در جایگاه فعال آنزیم، **بعضی** از این مواد به همین طریق باعث مرگ می‌شوند.



۷- هر آنزیم روی یک یا چند پیش‌ماده خاص مؤثر است؛ بنابراین گفته می‌شود که آنزیم‌ها عمل اختصاصی دارند. شکل آنزیم در جایگاه فعال با شکل پیش‌ماده یا بخشی از آن مطابقت دارد و به اصطلاح مکمل یکدیگرند. اگرچه آنزیم‌ها عملی اختصاصی دارند ولی برخی از آن‌ها بیش از یک نوع واکنش را سرعت می‌بخشند.

۸- آنزیم‌ها در همه واکنش‌های شیمیایی بدن جانداران که شرکت می‌کنند، سرعت واکنش را زیاد می‌کنند اما در پایان واکنش‌ها دست‌نخورده باقی می‌مانند تا بدون بتواند بارها از آن‌ها استفاده کند. به همین دلیل یاخته‌ها به مقدار کم به آنزیم‌ها نیاز دارد. البته به مرور مقداری از آن‌ها از بین می‌روند و یاخته مجبور به تولید آنزیم‌های جدید می‌شود.

۹- pH بیشتر مایعات بدن بین ۶ و ۸ است. هر آنزیم در یک pH ویژه بهترین فعالیت را دارد که به آن pH بهینه می‌گویند.

۱۰- آنزیم‌های بدن انسان در دمای ۳۷ درجه سانتی‌گراد بهترین فعالیت را دارند. این آنزیم‌ها در دمای بالاتر ممکن است شکل غیرطبیعی یا برگشت‌ناپذیر پیدا کنند و غیرفعال شوند.

۱۱- مقدار بسیار کمی از آنزیم کافی است تا مقدار زیادی از پیش‌ماده را در واحد زمان به فرآورده تبدیل کند.

۱۲- افزایش غلظت پیش‌ماده در محیطی که آنزیم وجود دارد نیز می‌تواند تا حدی باعث افزایش سرعت شود ولی این افزایش تا زمانی ادامه می‌یابد که تمامی جایگاه‌های فعال آنزیم‌ها با پیش‌ماده اشغال شوند.

قیدنامه: فصل ۲ دوازدهم - جریان اطلاعات در یاخته

گفتار ۱: رونویسی

- ۱- تغییر ژنی در بیماری کم‌خونی داسی‌شکل بسیار جزئی است و در آن تنها یک جفت از صدها جفت نوکلئوتید دنا در افراد بیمار تغییر یافته است.
- ۲- رونویسی یک ژن می‌تواند در هر چرخه یاخته‌ای بارها انجام شود و چندین رشته رنا ساخته شود.
- ۳- در پروکاریوت‌ها یک نوع رنابسپاراز وظیفه ساخت انواع رنا را برعهده دارد. در یوکاریوت‌ها، انواعی از رنابسپاراز، ساخت رناهای مختلف را انجام می‌دهد.
- ۴- برای اینکه رونویسی ژن از محل صحیح خود شروع شود، توالی‌های نوکلئوتیدی ویژه‌ای در دنا وجود دارد که رنابسپاراز آن را شناسایی می‌کند. راه‌انداز موجب می‌شود رنابسپاراز اولین نوکلئوتید مناسب را به طور دقیق پیدا و رونویسی را از آنجا آغاز کند. در این حالت، بخش کوچکی از مولکول دنا باز و زنجیره کوتاهی از رنا ساخته می‌شود.
- ۵- در دنا توالی‌های ویژه‌ای وجود دارد که موجب پایان رونویسی توسط آنزیم رنابسپاراز می‌شوند.
- ۶- فقط یکی از دو رشته دنا در هر ژن رونویسی می‌شود.
- ۷- رنای پیک ممکن است دستخوش تغییراتی در حین رونویسی و یا پس از آن شود. یکی از این تغییرات حذف بخش‌هایی از مولکول رنای پیک است. در بعضی ژن‌ها، توالی‌های معینی از رنای ساخته‌شده، جدا و حذف می‌شود و سایر بخش‌ها به هم متصل می‌شوند و یک رنای پیک یکپارچه می‌سازند.
- ۸- بعضی ژن‌ها، مانند ژن‌های سازنده rRNA در یاخته‌های تازه تقسیم‌شده بسیار فعال هستند.

گفتار ۲: به سوی پروتئین

- ۱- پلی‌پپتیدها از مهم‌ترین فرآورده‌های ژن‌ها هستند.
- ۲- در همه رناهای ناقل، به جز در ناحیه پادرمزهای (آنتی‌کدون)، انواع توالی‌های مشابهی وجود دارند.
- ۳- در مرحله آغاز ترجمه، بخش‌هایی از رنای پیک، زیرواحد کوچک رناتن را به سوی رمز آغاز هدایت می‌کند.
- ۴- در مرحله طولی شدن ترجمه، ممکن است رناهای ناقل مختلفی وارد جایگاه A رناتن شوند؛ ولی فقط رنایی که مکمل رمز جایگاه A است، استقرار پیدا می‌کند.
- ۵- به طور کلی پروتئین‌سازی در هر بخشی از یاخته که رناتن‌ها حضور داشته باشند می‌تواند انجام شود.
- ۶- پروتئین‌های ساخته‌شده در سیتوپلاسم سرنوشت‌های مختلفی پیدا می‌کنند. بعضی از این پروتئین‌ها به شبکه آندوپلاسمی و دستگاه گلژی می‌روند و ممکن است برای ترشح به خارج رفته یا به بخش‌هایی مثل واکوئول (کریچه) و کافنده‌تن (لیزوزوم) بروند. بعضی پروتئین‌ها نیز در سیتوپلاسم می‌مانند و یا اینکه به میتوکندری‌ها، هسته و یا پلاست‌ها می‌روند. در هر یک از این موارد بر اساس مقصدی که پروتئین باید برود، توالی‌های آمینواسیدی در آن وجود دارد که پروتئین را به مقصد هدایت می‌کند.
- ۷- در پروکاریوت‌ها پروتئین‌سازی حتی ممکن است پیش از پایان رونویسی رنای پیک آغاز شود.
- ۸- برای پروتئین‌هایی که به مقدار بیشتری موردنیاز هستند، ساخت پروتئین‌ها، به طور هم‌زمان و پشت‌سرهم توسط مجموعه‌ای از رناتن‌ها انجام می‌شود.
- ۹- در یاخته‌های یوکاریوتی سازکارهایی برای حفاظت رنای پیک در برابر تخریب وجود دارد؛ بنابراین، فرصت بیشتری برای پروتئین‌سازی هست. در مجموع، این عوامل موجب طولانی‌تر شدن عمر رنای پیک پیش از تجزیه می‌شود.

گفتار ۳: تنظیم بیان ژن

- ۱- تنظیم بیان ژن در پروکاریوت‌ها می‌تواند در هر یک از مراحل ساخت رنا و پروتئین تأثیر بگذارد؛ ولی به طور معمول تنظیم بیان ژن در مرحله رونویسی انجام می‌شود. در مواردی هم ممکن است یاخته با تغییر در پایداری (طول عمر) رنا یا پروتئین، فعالیت آن را تنظیم کند.
- ۲- در تنظیم مثبت رونویسی ژن‌های مربوط به تجزیه مالتوز در باکتری اشرشیا گلی، در حضور قند مالتوز، انواعی از پروتئین به نام فعال‌کننده وجود دارند که به توالی‌های خاصی از دنا متصل می‌شوند.
- ۳- تنظیم بیان ژن در یوکاریوت‌ها بسیار پیچیده‌تر از پروکاریوت‌هاست و می‌تواند در مراحل بیشتری انجام شود.
- ۴- در یوکاریوت‌ها رنابسپاراز نمی‌تواند به تنهایی راه‌انداز را شناسایی کند.
- ۵- گروهی از عوامل رونویسی با اتصال به نواحی خاصی از راه‌انداز، رنابسپاراز را به محل راه‌انداز هدایت می‌کنند.
- ۶- در یوکاریوت‌ها ممکن است عوامل رونویسی به بخش‌های خاصی از دنا به نام توالی افزایش‌دهنده متصل شوند.
- ۷- توالی‌های افزایش‌دهنده متفاوت از راه‌انداز هستند و ممکن است در فاصله دوری از ژن قرار داشته باشند.
- ۸- اتصال بعضی رنای کوچک مکمل به رنای پیک مثالی از تنظیم بیان ژن پس از رونویسی است.
- ۹- به طور معمول بخش‌های فشرده فام‌تن (کروموزوم) کمتر در دسترس رنابسپارازها قرار می‌گیرند.



قیدنامه: فصل ۳ دوازدهم - انتقال اطلاعات در نسل‌ها

گفتار ۱: مفاهیم پایه

- ۱- هر فامتن (کروموزوم) شماره ۱ در جایگاه ژن‌های Rh، ژن D یا d را دارد و نه هر دو را.
- ۲- D و d که شکل‌های مختلف صفت Rh را تعیین می‌کنند و هر دو جایگاه ژنی یکسانی دارند، دگره (الل) هم هستند.
- ۳- در هم‌توانی، اثر دگره (الل)‌ها همراه با هم ظاهر می‌شود.
- ۴- در صورت وجود رابطهٔ بارزیت ناقص بین دگره (الل)‌ها، صفت در حالت ناخالص، به صورت حد واسط حالت‌های خالص مشاهده می‌شود.

گفتار ۲: انواع صفات

- ۱- شایع‌ترین نوع هموفیلی به فقدان عامل انعادی VIII (هشت) مربوط است.
- ۲- رنگ نوعی ذرت مثالی از صفات چندجایگاهی است. رنگ این ذرت طیفی از سفید تا قرمز است.
- ۳- گاهی برای بروز یک رخ‌نمود (فنتوتیپ) تنها وجود ژن کافی نیست.
- ۴- نمی‌توان تنها از روی ژن‌ها، علت اندازهٔ قد یک نفر را توضیح داد.
- ۵- گرچه نمی‌توان بیماری‌های ژنتیک را در حال حاضر درمان کرد (مگر در موارد معدود)، اما گاهی می‌توان با تغییر عوامل محیطی، عوارض بیماری‌های ژنی را مهار کرد.
- ۶- در صورت ابتلای نوزاد به فینیل‌کتونوری، نوزاد با شیرخشک‌هایی که فاقد فینیل‌آلانین است تغذیه می‌شود و در رژیم غذایی او برای آینده، از رژیم‌های بدون (یا کم) فینیل‌آلانین استفاده می‌شود.

قیدنامه: فصل ۴ دوازدهم - تغییر در اطلاعات وراثتی

جهش

- ۱- پایداری اطلاعات در سامانه‌های زنده، یکی از ویژگی‌های مادهٔ وراثتی است اما در عین حال، مادهٔ وراثتی به‌طور محدود تغییرپذیر است.
- ۲- دانشمندان با مقایسهٔ آمینواسیدهای هموگلوبین‌های سالم و تغییر شکل‌یافته، دریافته‌اند که این دو هموگلوبین فقط در ششمین آمینواسید از زنجیرهٔ بتا متفاوت‌اند.
- ۳- تغییر ماندگار در نوکلئوتیدهای مادهٔ وراثتی را جهش می‌نامند.
- ۴- جهش‌های اضافه و حذف، الزاماً به تغییر چارچوب خواندن نمی‌انجامند.
- ۵- جهش‌های فام‌تنی (کروموزومی) حذفی غالباً باعث مرگ می‌شوند.
- ۶- ژن‌ها فقط بخشی از ژنگان (ژنوم) هستند.
- ۷- اگر جهش باعث تغییر در جایگاه فعال آنزیم شود، آن‌گاه احتمال تغییر عملکرد آنزیم بسیار زیاد است. اما اگر جهش در جایی دور از جایگاه فعال رخ دهد، به‌طوری که بر آن اثری نگذارد، احتمال تغییر در عملکرد آنزیم کم یا حتی صفر است.
- ۸- جهش در راه‌انداز، ممکن است آن را به راه‌انداز قوی‌تر یا ضعیف‌تر تبدیل کند و با اثر بر میزان رونویسی از ژن، محصول آن را نیز بیشتر یا کمتر کند.
- ۹- جهش ارثی در گامت‌ها وجود دارد که پس از لقاح، جهش را به تخم منتقل می‌کنند. در این صورت همهٔ یاخته‌های حاصل از آن تخم، دارای جهش هستند.
- ۱۰- در مناطقی که مصرف غذاهای نمک‌سود یا دودی‌شده رایج است، سرطان شیوع بیشتری دارد.
- ۱۱- ارتباط بعضی از سرطان‌ها با مصرف زیاد غذاهای کباب‌شده یا سرخ‌شده مشخص شده است.
- ۱۲- ترکیبات نیتريت‌دار مانند سدیم‌نیتريت، که برای ماندگاری محصولات پروتئینی مثل سوسیس و کالباس به آنها اضافه می‌شود، در بدن به ترکیباتی تبدیل می‌شوند که تحت شرایطی قابلیت سرطان‌زایی دارند.

تغییر در جمعیت‌ها

- ۱- بعد از کشف پادزیست‌ها (آنتی‌بیوتیک‌ها) در نیمهٔ قرن گذشته، آدمی به یکی از کارآمدترین ابزارهای دفاعی در برابر باکتری‌های بیماری‌زا مجهز شد.
- ۲- فرایندی را که در آن افراد سازگارتر با محیط انتخاب می‌شوند، یعنی آنهایی که شانس بیشتری برای زنده‌ماندن و تولیدمثل دارند، انتخاب طبیعی می‌نامند.
- ۳- در پدیدهٔ مقاومت شدن باکتری‌ها به پادزیست (آنتی‌بیوتیک)، باکتری‌های غیرمقاوم از بین می‌روند و باکتری‌های مقاوم تکثیر می‌شوند و به‌تدریج همهٔ جمعیت را به خود اختصاص می‌دهند.
- ۴- مجموع همهٔ دگره (الل)‌های موجود در همهٔ جایگاه‌های ژنی افراد یک جمعیت را خزانهٔ ژن آن جمعیت می‌نامند.
- ۵- اگر در جمعیت فراوانی نسبی دگره (الل)‌ها یا ژن‌نمود (ژنوتیپ)‌ها از نسلی به نسل دیگر ثابت باشد، آن‌گاه می‌گویند جمعیت در حال تعادل ژنی است.
- ۶- جهش با افزوده دگره (الل)‌های جدید، خزانهٔ ژن را غنی‌تر می‌کند و گوناگونی را افزایش می‌دهد. بسیاری از جهش‌ها تأثیری فوری بر رخ‌نمود (فنتوتیپ) ندارند و بنابراین ممکن است تشخیص داده نشوند. اما با تغییر شرایط محیطی ممکن است دگرهٔ جدید، سازگارتر از دگره یا دگره‌های قبلی عمل کند.
- ۷- هرچه اندازهٔ جمعیت کوچک‌تر باشد، رانش دگره‌ای اثر بیشتری دارد.
- ۸- اگر بین دو جمعیت، شارش ژن به‌طور پیوسته و دوسویه ادامه یابد، سرانجام خزانهٔ ژن دو جمعیت به هم شبیه می‌شود.
- ۹- آمیزشی تصادفی است که در آن احتمال آمیزش هر فرد با افراد جنس دیگر در آن جمعیت یکسان باشد.
- ۱۰- نتیجهٔ انتخاب طبیعی، سازگاری بیشتر جمعیت با محیط است.
- ۱۱- در میوز ۱، هنگام جفت‌شدن فام‌تن (کروموزوم)‌های هم‌تا و ایجاد چهارتاییه (تتراد)، ممکن است قطعه‌ای از فام‌تن بین فامینک (کروماتید)‌های غیرخواه‌ری مبادله شود.
- ۱۲- افراد مبتلا به بیماری گویچه‌های قرمز داسی‌شکل ژن‌نمود (ژنوتیپ) $Hb^S Hb^S$ دارند و در سنین پایین معمولاً می‌میرند. ژن‌نمود ناخالص‌ها $Hb^A Hb^S$ است و وضع بهتری دارند. گویچه‌های قرمز آنها فقط هنگامی داسی‌شکل می‌شوند که مقدار اکسیژن محیط کم باشد.
- ۱۳- ژن‌شناسان با مطالعهٔ توزیع بیماری گویچه‌های قرمز داسی‌شکل در جهان دریافته‌اند که فراوانی دگرهٔ (الل) Hb^S در مناطقی که مالاریا شایع است، بسیار بیشتر از سایر مناطق است.



۱۴- بیماری مالاریا به وسیله نوعی انگل تک‌یاخته‌ای ایجاد می‌شود که بخشی از چرخه زندگی خود را در گویچه‌های قرمز می‌گذراند.

تغییر در گونه‌ها

- ۱- سنگواره معمولاً حاوی قسمت‌های سخت بدن جانداران (مثل استخوان‌ها یا اسکلت خارجی) است. گاهی ممکن است کل یک جاندار سنگواره شده باشد؛ مثل ماموت‌های منجمد شده‌ای که همه قسمت‌های بدن آنها، حتی پوست و مو، حفظ شده‌اند یا حشراتی که در رزین‌های گیاهان به دام افتاده‌اند.
- ۲- مقایسه اجزای پیکر جانداران گونه‌های مختلف نشان می‌دهد که ساختار بدنی بعضی گونه‌ها از طرح مشابهی برخوردار است.
- ۳- وقتی گونه‌های مختلف را مقایسه می‌کنیم، گاهی به ساختارهایی برمی‌خوریم که در یک عده بسیار کارآمد هستند اما در عده دیگر، کوچک یا ساده شده و حتی ممکن است فاقد کار خاصی باشند. این ساختارهای کوچک، ساده یا ضعیف‌شده را ساختارهای وستیجیال می‌نامیم.
- ۴- هر چه بین دنیای دو جاندار شباهت بیشتری وجود داشته باشد، خویشاوندی نزدیک‌تری دارند.
- ۵- یکی از تعاریف رایج برای گونه، تعریفی است که ارنست مایر ارائه کرده است و برای جاندارانی کاربرد دارد که تولیدمثل جنسی دارند.
- ۶- منظور از جدایی تولیدمثلی عواملی است که مانع آمیزش بعضی از افراد یک گونه با بعضی دیگر از افراد همان گونه می‌شوند.



فیزیک

یکی از مطابقت‌های آزمون سال گذشته ماز با کنکور ۱۴۰۳

۵۷- صوت حاصل از یک آتش‌بازی با شدت $\frac{W}{m^2} = 0.1$ به شخصی که در فاصله $200m$ از محل آتش‌بازی قرار دارد، می‌رسد. شخص دیگری که در فاصله $50m$ از محل آتش‌بازی واقع شده است، صوت حاصل را با چه تراز شدت صوتی بر حسب دسی‌بل خواهد شنید؟ (از جذب انرژی صوت توسط هوا صرف‌نظر کنید،

$$(\log 2 = 0.3, I_0 = 10^{-12} \frac{W}{m^2})$$

۱۷۰ (۴)

۲۳۰ (۳)

۱۱۶ (۲)

۱۲۲ (۱)

(تعیین سطح آزمون دوپینگ اردیبهشت - فیزیک)

۵۲- در یک آتش‌بازی، صوتی با شدت $\frac{W}{m^2} = 0.1$ به شنونده‌ای که در فاصله $r_1 = 640m$ از محل انفجار قرار دارد، می‌رسد. این صوت به شنونده‌ای که در فاصله $r_2 = 160m$ قرار دارد، با شدت چند وات بر متر مربع می‌رسد؟ (از جذب انرژی توسط محیط صرف‌نظر شود.)

۱۶ (۴)

۴ (۳)

۱/۶ (۲)

۰/۴ (۱)

(کنکور تیر ۱۴۰۳ - فیزیک رشته تجربی)



برای مشاهده
همه مطابقت‌ها
اینجا رو اسکن کن!

biomaze.ir

یا رو این کلیک کن!

دانش‌آموزان عزیز ماز

رسیدیم به یک آزمون بسیار مهم که قراره نتیجه درس خوندن شما در پاییز رو بهتون نشون بده. در این آزمون، فصل‌های یک و دو به‌صورت کامل قرار دارن و از فصل سوم هم، قسمت نوسان رو داریم. همه این مباحث، یعنی **حرکت‌شناسی، دینامیک و نوسان** از مباحث پرسؤال و نسبتاً دشوار کنکور محسوب می‌شن که معمولاً چند سؤال سختی که در کنکور مطرح می‌شه به همین فصل‌ها اختصاص داره. یادتون باشه که از مباحث این آزمون، ۸ تست در کنکور **تجربی** و ۱۰ تست در کنکور **ریاضی** خواهیم داشت که نشون‌دهنده اهمیت بالای این آزمون. بیش‌تر سؤالات این آزمون، کاملاً استاندارد و بر مبنای سؤالات کنکور و تمرین‌های کتاب هستن تا متوجه اهمیت کنکورهای گذشته و کتاب درسی بشین. البته حدود ۵ سؤال ایده‌دار هم در آزمون قرار گرفته تا ابتکار و توانایی حل مسائل جدید هم مورد سنجش قرار بگیره. مثل همیشه فراموش نکنین مهم‌ترین بخش هر آزمون بعد از برگزاری اون انجام می‌شه که همون تحلیل آزمون هست. تلاشمون بر این بوده که با آماده‌سازی یک پاسخ‌نامه جامع، کیفیت تحلیل آزمونتون رو هم بالاتر ببریم.

سعید احمدی و سجاد صادقی‌زاده (رتبه ۱ کنکور ۹۲) - مسئولین درس فیزیک پایه دوازدهم آزمون ماز

۴۶- نمودار مکان - زمان متحرکی به شکل مقابل است. در بازه زمانی صفر تا t_1 ، تندی متحرک چگونه تغییر می‌کند؟

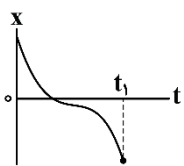

- (۱) پیوسته افزایش می‌یابد.
- (۲) ابتدا افزایش، سپس کاهش می‌یابد.
- (۳) پیوسته کاهش می‌یابد.
- (۴) ابتدا کاهش، سپس افزایش می‌یابد.

(آسان - نموداری - ۱۳۰۱)

پاسخ: گزینه ۴

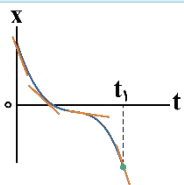

می‌دانیم اندازه شیب مماس بر نمودار مکان - زمان در لحظه موردنظر، همان تندی جسم در آن لحظه است. مطابق شکل، اندازه شیب‌های مماس بر نمودار، ابتدا کاهش و سپس افزایش می‌یابد. پس تندی جسم ابتدا کاهش و سپس افزایش می‌یابد.

مشاوره

استفاده از شیب مماس بر نمودار مکان - زمان برای تحلیل سرعت لحظه‌ای یا تندی لحظه‌ای متحرک هم در کنکور و هم در امتحانات نهایی همواره موردتوجه طراحان هست و حتماً به کمک پاسخ‌نامه سعی کنید تحلیل درست این سؤال رو خوب یاد بگیرید.

نمودار مکان - زمان

در مورد نمودار مکان - زمان، نکات مهم زیر را باید در نظر بگیریم:

۱- سرعت متوسط برابر است با شیب خط واصل دو نقطه از نمودار مکان - زمان:

$$\bar{v}_{av} = \frac{\Delta \bar{x}}{\Delta t}$$

۲- سرعت لحظه‌ای برابر است با شیب خط مماس بر نمودار مکان - زمان در لحظه موردنظر:

لحظه‌ای $v =$ شیب خط مماس

۳- هر جا که نمودار مکان - زمان محور زمان را قطع کند و از آن عبور نماید، بردار مکان تغییر علامت می‌دهد.

۴- هر جا نمودار مکان - زمان صعودی باشد ($v > 0$)، متحرک در جهت محور حرکت می‌کند، هر جا نزولی باشد ($v < 0$)، متحرک در خلاف جهت محور حرکت می‌کند.

۵- اگر اندازه شیب‌های مماس بر نمودار مکان - زمان افزایش یابد، تندی متحرک افزایش می‌یابد و بالعکس.

گروه آموزشی ماز

۴۷- متحرکی بر روی محور x در حال حرکت است. بردار شتاب متوسط آن در بازه زمانی $t_1 = 0s$ تا $t_2 = 6s$ در SI برابر $2\vec{i}$ - و در بازه زمانی $t_2 = 6s$ تا $t_3 = 15s$ در SI برابر $3\vec{i}$ است. بردار شتاب متوسط آن در بازه زمانی $t_1 = 0$ تا $t_3 = 15s$ در SI کدام است؟

(۴) $-\frac{1}{2}\vec{i}$

(۳) $-\vec{i}$

(۲) \vec{i}

(۱) $\frac{1}{2}\vec{i}$

با توجه به رابطه $a_{av} = \frac{\Delta v}{\Delta t}$ داریم:

$$t_1 = 0 \Rightarrow t_2 = 6s : a_{av_1} = \frac{\Delta v_1}{\Delta t_1} \Rightarrow -2 = \frac{\Delta v_1}{6} \Rightarrow \Delta v_1 = -12 \frac{m}{s}$$

$$t_2 = 6s \Rightarrow t_3 = 15s : a_{av_2} = \frac{\Delta v_2}{\Delta t_2} \Rightarrow 3 = \frac{\Delta v_2}{9} \Rightarrow \Delta v_2 = 27 \frac{m}{s}$$

$$t_1 = 0 \Rightarrow t_3 = 15s : a_{av_3} = \frac{\Delta v_3}{\Delta t_3} = \frac{\Delta v_1 + \Delta v_2}{\Delta t_3} = \frac{-12 + 27}{15} = 1 \frac{m}{s^2} \Rightarrow \vec{a}_{av_3} = \vec{i} \left(\frac{m}{s^2} \right)$$

بچه‌ها حواستون باشه که بردار تغییر سرعت از $t_1 = 0s$ تا $t_3 = 15s$ برابر با مجموع بردار تغییر سرعت $t_1 = 0s$ تا $t_2 = 6s$ و بردار تغییر سرعت $t_2 = 6s$ تا $t_3 = 15s$ است.

نکته

اگر شتاب متوسط متحرک در بازه زمانی صفر تا t_1 برابر a_{av_1} ، در بازه زمانی t_1 تا t_2 برابر a_{av_2} ، ... و در بازه زمانی t_{n-1} تا t_n برابر a_{av_n} باشد، آن‌گاه در بازه زمانی صفر تا t_n ، شتاب متوسط متحرک برابر است با:

$$a_{av, 0 \rightarrow t_n} = \frac{(t_2 - t_1)a_{av_1} + (t_3 - t_2)a_{av_2} + \dots + (t_n - t_{n-1})a_{av_n}}{t_n}$$

میان‌بُر

$$a_{av, 0 \rightarrow 15s} = \frac{(t_2 - t_1)a_{av_1} + (t_3 - t_2)a_{av_2}}{t_3 - t_1} = \frac{6(-2) + 9(3)}{15} = 1 \frac{m}{s^2}$$

کنکور سراسری تجربی تیرماه ۱۴۰۰

۴۹- متحرکی روی محور X در حال حرکت است. بردار شتاب متوسط آن در بازه زمانی $t_1 = 5s$ تا $t_2 = 10s$ در SI برابر $4\vec{i}$ و در بازه زمانی $t_2 = 10s$ تا $t_3 = 12s$ در SI برابر $2\vec{i}$ است. بردار شتاب متوسط آن در بازه زمانی $t_1 = 5s$ تا $t_3 = 12s$ در SI، کدام است؟

- (۱) $-\frac{2}{7}\vec{i}$ (۲) $-\frac{16}{7}\vec{i}$ (۳) $4\vec{i}$ (۴) $8\vec{i}$

پاسخ تشریحی:

با استفاده از تعریف شتاب متوسط داریم:

$$\left. \begin{aligned} \frac{v(10s) - v(5s)}{10 - 5} = -4 \Rightarrow v(10s) - v(5s) = -20 \\ \frac{v(12s) - v(10s)}{12 - 10} = 2 \Rightarrow v(12s) - v(10s) = 4 \end{aligned} \right\} \begin{array}{l} \text{مجموع طرفین} \rightarrow v(12s) - v(5s) = -16 \\ \text{تقسیم طرفین بر } 7s \rightarrow \frac{v(12s) - v(5s)}{7} = -\frac{16}{7} \frac{m}{s^2} \end{array}$$

شتاب متوسط در بازه $t=12s$ تا $t=5s$

میان‌بُر

$$a_{av, t_1 \rightarrow t_3} = \frac{-4(10-5) + 2(12-10)}{12-5} = \frac{-16}{7} \frac{m}{s^2}$$

پاسخ: گزینه ۲

گروه آموزشی ماز

۴۸- شناگری از ابتدای استخری به طول L، یک بار در بازه زمانی صفر تا t_1 طول استخر را با تندی متوسط s_1 رفته و برمی‌گردد و در بازه زمانی t_1 تا t_2 طول استخر را با تندی متوسط s_2 طی می‌کند. در بازه زمانی صفر تا t_2 ، اندازه سرعت متوسط شناگر کدام است؟

- (۱) $\frac{s_1 s_2}{2(s_1 + 2s_2)}$ (۲) $\frac{2s_1 s_2}{s_2 + 2s_1}$ (۳) $\frac{s_1 s_2}{s_2 + 2s_1}$ (۴) $\frac{s_1 s_2}{s_1 + 2s_2}$

گام اول:

برای بازه زمانی صفر تا t_1 داریم:

$$s_1 = \frac{L_1}{\Delta t_1} = \frac{2L}{t_1} \Rightarrow t_1 = \frac{2L}{s_1} *$$

$$s_2 = \frac{L_2}{\Delta t_2} = \frac{L}{t_2 - t_1} \Rightarrow t_2 - t_1 = \frac{L}{s_2} \Rightarrow t_2 = \frac{L}{s_2} + t_1 = L \left(\frac{1}{s_2} + \frac{1}{s_1} \right)$$

1

با توجه به این که در بازه زمانی صفر تا t_2 ، شناگر یک بار طول استخر را رفته و برگشته و یک بار هم فقط طول استخر را طی کرده است، بنابراین اندازه جابه‌جایی شناگر برابر با طول استخر بوده و داریم:

$$v_{av} = \frac{|\Delta x|}{\Delta t} = \frac{L}{t_2} = \frac{L}{L \left(\frac{1}{s_1} + \frac{1}{s_2} \right)} = \frac{s_1 s_2}{s_1 + s_2}$$

دام تستی

صورت این تست خیلی گمراه‌کننده است و شما اگر با دقت به نحوه حرکت و مسیر طی شده در هر دو حالت نگاه نکنی، قطعاً به یکی از گزینه‌های (۱)، (۲) یا (۳) می‌رسی.

مقایسه مسافت و جابه‌جایی، تندی متوسط و سرعت متوسط

۱- در شکل زیر، متحرک از مسیر نشان داده شده از A به B می‌رود. در این صورت طول مسیر واقعی برابر مسافت طی شده است و طول پاره‌خطی که A را به B وصل می‌کند برابر اندازه جابه‌جایی متحرک است (درواقع جابه‌جایی کوتاه‌ترین مسافت میان دو نقطه است). به شکل زیر دقت کنید:

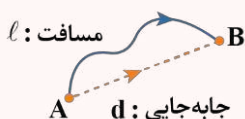

۲- مسافت، کمیتی نرده‌ای است، درحالی‌که جابه‌جایی، کمیتی برداری است و جهت دارد.

۳- یکای مسافت و جابه‌جایی، هر دو در SI برابر متر (m) است.

۴- اندازه جابه‌جایی همواره کوچک‌تر یا مساوی مسافت طی شده است.

$$|\vec{d}| \leq l$$

۵- در شرایطی جابه‌جایی و مسافت هم‌اندازه هستند که متحرک تغییر جهت ندهد.

مثال

در کدامیک از حرکت‌های زیر، مسافت طی شده برابر اندازه جابه‌جایی متحرک است؟

الف: اتومبیلی که در مسیر مستقیم به سمت شمال حرکت می‌کند.

ب: اتومبیلی که ابتدا در مسیر مستقیم به سمت شمال حرکت می‌کند و سپس در مسیر مستقیم به سمت شرق می‌رود.

پ: ماهواره‌ای که در مسیر دایره‌ای دور کره زمین می‌چرخد.

ت: شناگری که طول استخر را شنا می‌کند و دوباره به مکان اولیه خود برمی‌گردد.

پاسخ: مطابق نکات فوق، برای آن که در حرکتی مسافت طی شده هم‌اندازه جابه‌جایی باشد، حرکت باید بدون هیچ‌گونه تغییر جهتی انجام شود و در مسیر مستقیم باشد. در بین عبارتهای داده شده، فقط در عبارت «الف» متحرک روی خط راست و بدون تغییر جهت حرکت می‌کند.

۶- با تقسیم مسافت طی شده بر زمان حرکت، تندی متوسط حرکت به دست می‌آید:

$$s_{av} = \frac{\text{مسافت}}{\text{زمان}} = \frac{l}{\Delta t}$$

۷- با تقسیم جابه‌جایی بر زمان حرکت، سرعت متوسط به دست می‌آید:

$$\vec{v}_{av} = \frac{\text{بردار جابه‌جایی}}{\text{زمان}} = \frac{\vec{d}}{\Delta t}$$

۸- تندی متوسط، کمیتی نرده‌ای است، درحالی‌که سرعت متوسط، کمیتی برداری است.

۹- اندازه سرعت متوسط همواره کوچک‌تر یا مساوی تندی متوسط است. هنگامی این دو کمیت هم‌اندازه هستند که متحرک روی مسیر مستقیم بدون تغییر جهت حرکت کند.

۱۰- در حرکت بر روی محور X برای محاسبه جابه‌جایی و سرعت متوسط داریم:

$$\vec{d} = \Delta \vec{x} = \vec{x}_2 - \vec{x}_1$$

$$\Rightarrow \vec{v}_{av} = \frac{\Delta \vec{x}}{\Delta t}$$

۴۹- نمودار مکان - زمان دو خودروی A و B که روی خط راست حرکت می‌کنند، مطابق شکل است. اگر ابتدا در لحظه t_1 و سپس در لحظه t_2 فاصله دو

متحرک از هم ۳۰۰ متر باشد، نسبت $\frac{t_1}{t_2}$ کدام است؟

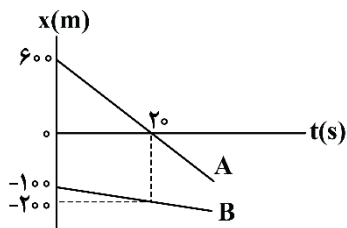

- (۱) ۰/۴
- (۲) ۲/۵
- (۳) ۰/۸
- (۴) ۱/۲۵

(متوسط - نموداری - ۱۲۰۱)

پاسخ: گزینه ۱

روش اول: گام اول:

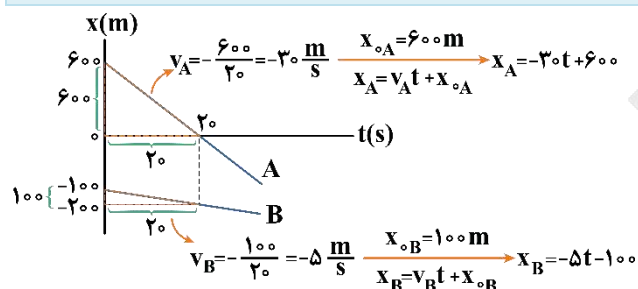

ابتدا به کمک شیب نمودارها، سرعت هر دو خودرو را به دست آورده و سپس معادله مکان - زمان آن‌ها را تشکیل می‌دهیم؛ بنابراین داریم:

گام آخر:

می‌دانیم فاصله دو متحرک A و B از هم به صورت $|x_A - x_B|$ به دست می‌آید. پس داریم:

$$|x_A - x_B| = 300 \Rightarrow |-25t + 700| = 300 \Rightarrow \begin{cases} -25t + 700 = 300 \Rightarrow t_1 = 16s \\ -25t + 700 = -300 \Rightarrow t_2 = 40s \end{cases} \Rightarrow \frac{t_1}{t_2} = 0/4$$

روش دوم:

می‌توانیم با روش نسبی نیز مسئله را حل کنیم. چون هر دو خودرو در یک جهت حرکت می‌کنند، داریم:

$$v_{\text{نسبی}} = |v_A - v_B| = |-30 - (-5)| = 25 \frac{m}{s}$$

$$|\Delta x_{\text{نسبی}}| = v_{\text{نسبی}} t = 25t \quad \left| \Delta x_{\text{نسبی}} \right| = 400 \text{ m یا } 1000 \text{ m} \Rightarrow \begin{cases} 25t_1 = 400 \Rightarrow t_1 = 16s \\ 25t_2 = 1000 \Rightarrow t_2 = 40s \end{cases} \Rightarrow \frac{t_1}{t_2} = 0/4$$

امیدوارم حواستون باشه که چون فاصله دو خودرو از هم در مبدأ زمان برابر ۷۰۰m بود و نیز دو خودرو هم جهت حرکت می‌کنند، پس قبل از به هم رسیدن با جابه‌جایی ۴۰۰m نسبت به هم و بعد از سبقت گرفتن با جابه‌جایی ۱۰۰۰m نسبت به هم، فاصله دو خودرو از یکدیگر برابر با ۳۰۰m می‌شود.

مشاوره

این تست براساس یکی از تمرین‌های کتاب درسی طرح شده و هم برای امتحان نهایی و هم برای کنکور سؤال مهمی محسوب می‌شه. برای همین یک بار به سبک امتحان نهایی و یک بار هم به سبک کاملاً کنکوری براتون حل کردیم تا همه‌جوره خیالتون راحت باشه.

حرکت با سرعت ثابت

حرکتی است که در آن اندازه سرعت (تندی) متحرک و جهت آن در طول مسیر، ثابت است. معادله مکان - زمان یک متحرک که با سرعت ثابت حرکت می‌کند، به شکل زیر است:

$$x = vt + x_0$$

$\left(\frac{m}{s}\right)$ سرعت متحرک
 (m) مکان اولیه متحرک
مکان نهایی متحرک (m)

۱- سرعت لحظه‌ای و سرعت متوسط باهم برابرند: $v_{av} = v$	در حرکت با سرعت ثابت
۲- شتاب حرکت، صفر است.	
۳- اندازه جابه‌جایی و مسافت باهم برابرند ($ d = L$)، در نتیجه در این حرکت اندازه سرعت برابر تندی است ($ v = s$).	



به نمودارهای مکان - زمان و سرعت - زمان با سرعت ثابت توجه کنید:

معادله	مکان - زمان	سرعت - زمان	نوع حرکت
$x = vt + x_0$			حرکت یکنواخت در جهت محور X
			حرکت یکنواخت در خلاف جهت محور X

کنکور سراسری خارج از کشور ۱۳۹۴

نمودار مکان - زمان دو متحرک A و B به صورت شکل زیر است. سرعت متحرک A چند متر بر ثانیه بیشتر از سرعت متحرک B است؟

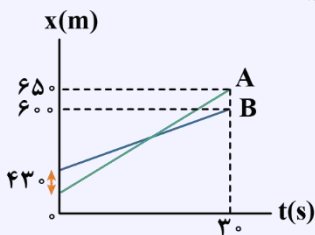

- ۱۲ (۱)
- ۱۲/۶ (۲)
- ۱۶ (۳)
- ۱۶/۳ (۴)

پاسخ تشریحی:

نمودار $x-t$ هر دو متحرک به صورت یک تابع خطی است؛ بنابراین معادله مکان - زمان آنها به صورت $x = vt + x_0$ است. در لحظه $t = 30$ s متحرک A در مکان $x_A = 650$ m و متحرک B در مکان $x_B = 600$ m می‌باشد؛ پس:

$$x_A = v_A t + x_{0A} \rightarrow 650 = v_A \times 30 + x_{0A} \rightarrow 650 = 30v_A + x_{0A} \quad (1)$$

$$x_B = v_B t + x_{0B} \rightarrow 600 = v_B \times 30 + x_{0B} \rightarrow 600 = 30v_B + x_{0B} \quad (2)$$

حال طرفین معادله‌های (۱) و (۲) را از هم کم می‌کنیم:

$$650 - 600 = (30v_A + x_{0A}) - (30v_B + x_{0B}) \Rightarrow 50 = 30(v_A - v_B) + (x_{0A} - x_{0B}) = 30(v_A - v_B) + (-430)$$

$$\Rightarrow 50 = 30(v_A - v_B) - 430 \Rightarrow 50 + 430 = 30(v_A - v_B) \Rightarrow 480 = 30(v_A - v_B) \Rightarrow v_A - v_B = \frac{480}{30} = 16 \frac{m}{s}$$

میان‌بُر:

$$\Delta x_{نسبی} = 430 + 50 = 480 \Rightarrow v_{نسبی} = \frac{480}{30} = 16 \frac{m}{s}$$

پاسخ: گزینه ۳

کنکور سراسری تجربی خارج از کشور تیرماه ۱۴۰۰

۵۰- نمودار مکان - زمان دو خودرو که روی خط راست حرکت می‌کنند، مطابق شکل زیر، است. در لحظه‌های t_1 و t_2 فاصله دو متحرک از هم 600 m است. $\frac{t_2}{t_1}$ کدام است؟

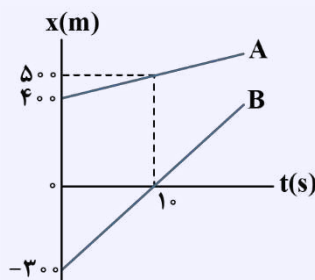

- ۱۵ (۱)
- ۱۳ (۲)
- ۸ (۳)
- ۵ (۴)

پاسخ تشریحی:

ابتدا در لحظه $t = 0$ ، فاصله دو متحرک 700 m است و سپس در لحظه $t = 10$ s، فاصله به 500 m رسیده است؛ بنابراین فاصله با سرعت 20 m/s کاهش می‌یابد و معادله فاصله دو متحرک از هم برابر است با:

$$\text{فاصله اولیه: } d = vt + 700 \rightarrow d = 20t + 700$$



برای آن که فاصله برابر 600 m شود، داریم:

$$|d| = 600\text{ m} \rightarrow |-2 \cdot t + 700| = 600 \rightarrow \begin{cases} -2 \cdot t + 700 = 600 \\ -2 \cdot t + 700 = -600 \end{cases} \rightarrow \begin{cases} t_1 = 5\text{ s} \\ t_2 = 65\text{ s} \end{cases}$$

$$\rightarrow \frac{t_2}{t_1} = \frac{65}{5} = 13$$

پاسخ: گزینه ۲

گروه آموزشی ماز

۵۰- نمودار مکان-زمان متحرکی که با شتاب ثابت بر روی محور x حرکت می‌کند، مطابق شکل زیر است. سرعت متوسط متحرک در بازه $t_1 = 0$ تا $t_2 = 3\text{ s}$ چند متر بر ثانیه است؟

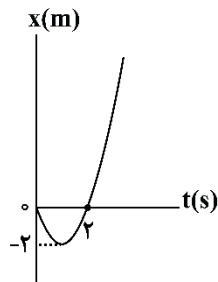

- ۱ (۱)
- ۲ (۲)
- ۳ (۳)
- ۴ (۴)

(آسان - نموداری - ۱۲۰۱)

پاسخ: گزینه ۲

با توجه به نمودار، مکان اولیه متحرک، صفر ($x_0 = 0$) است و با استفاده از تقارن سهمی، رأس سهمی در لحظه $t = 1\text{ s}$ قرار دارد.

$$x = \frac{1}{2}at^2 + v_0 t \Rightarrow \begin{cases} t = 1\text{ s} : -2 = \frac{1}{2}a \times 1^2 + v_0 \times 1 \\ t = 3\text{ s} : 0 = \frac{1}{2}a \times 3^2 + v_0 \times 3 \end{cases}$$

$$\Rightarrow \begin{cases} -2 = \frac{1}{2}a + v_0 \\ 0 = 2a + 3v_0 \end{cases} \xrightarrow{\text{حل دستگاه دو معادله}} a = 4 \frac{\text{m}}{\text{s}^2}, v_0 = -4 \frac{\text{m}}{\text{s}}$$

برای محاسبه سرعت متوسط در بازه $t_1 = 0$ تا $t_2 = 3\text{ s}$ می‌توان نوشت:

$$\begin{cases} t_1 = 0 \Rightarrow x_1 = 0 \\ t_2 = 3\text{ s} \Rightarrow x_2 = \frac{1}{2} \times 4 \times 3^2 - 4 \times 3 = 6\text{ m} \end{cases} \Rightarrow v_{\text{av}} = \frac{\Delta x}{\Delta t} = \frac{6 - 0}{3 - 0} = 2 \frac{\text{m}}{\text{s}}$$

حرکت با شتاب ثابت

هرگاه بردار شتاب متحرکی در لحظه‌های مختلف یکسان باشد، حرکت جسم را حرکت با شتاب ثابت می‌نامیم.

ویژگی‌های حرکت با شتاب ثابت:

۱- سرعت متحرک با زمان به صورت خطی تغییر می‌کند پس تغییرات v نسبت به t به صورت یک تابع خطی است به همین دلیل سرعت متوسط متحرک در بازه زمانی صفر تا t برابر است با میانگین سرعت متحرک در این دو لحظه، یعنی: معادله سرعت متوسط در حرکت با شتاب ثابت:

$$v_{\text{av}} = \frac{\Delta x}{\Delta t} \xrightarrow{\text{حرکت با شتاب ثابت}} v_{\text{av}} = \frac{v_1 + v_2}{2} \Rightarrow v_{\text{av}} = v \left(\frac{t_1 + t_2}{2} \right) \xrightarrow{v = at + v_0} v_{\text{av}} = \frac{1}{2}a(t_1 + t_2) + v_0$$

۲- شیب نمودار سرعت-زمان، ثابت است و برابر با شتاب متحرک می‌باشد.

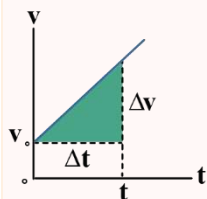

$$\text{شیب نمودار سرعت-زمان} = a = \frac{\Delta v}{\Delta t}$$

۳- شتاب متوسط در بازه‌های زمانی مختلف یکسان است.

شتاب متوسط در هر بازه زمانی برابر شتاب لحظه‌ای متحرک است یعنی:

$$a = a_{\text{av}} = \frac{\Delta v}{\Delta t}$$

۴- معادله مکان - زمان در حرکت با شتاب ثابت:

معادله‌ای که مکان متحرک را در هر لحظه برای ما مشخص می‌کند:

$$x = \frac{1}{2}at^2 + v_0t + x_0$$

X: مکان متحرک در لحظه t

\vec{v}_0 : سرعت اولیه

در حرکت با شتاب ثابت، مکان متحرک، تابعی درجه دوم از زمان است.

۵- معادله سرعت - زمان در حرکت با شتاب ثابت:

معادله‌ای است که سرعت متحرک را در هر لحظه برای ما مشخص می‌کند:

$$v = at + v_0$$

v_0 : سرعت اولیه

V: سرعت متحرک در لحظه t

۶- معادله سرعت - جابجایی (مستقل از زمان) در حرکت با شتاب ثابت:

در این معادله زمان وجود ندارد، پس بهتر است در سؤالاتی که زمان را نمی‌دهند و نمی‌خواهند از این معادله استفاده کنیم:

$$v^2 - v_0^2 = 2a(x - x_0)$$

۷- معادله مستقل از شتاب در حرکت با شتاب ثابت:

در این معادله شتاب وجود ندارد، پس بهتر است در سؤالاتی که شتاب را نمی‌دهند و نمی‌خواهند از این معادله استفاده کنیم:

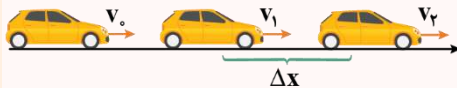
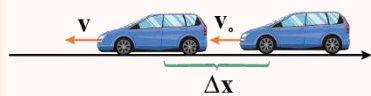

$$\Delta x = \frac{v_2 + v_1}{2} \Delta t$$

روش محاسبه جابجایی در حرکت با شتاب ثابت:

معادله جابجایی زمان: (در بازه t_1 تا t_2)

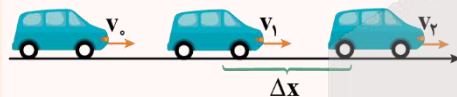

$$\Delta x = \frac{1}{2}a\Delta t^2 + v_1\Delta t$$

حالت خاص: جابجایی در بازه زمانی $[0, t]$

$$\Delta x = \frac{1}{2}at^2 + v_0t$$

نمودارهای حرکت با شتاب ثابت

۱- نمودار مکان - زمان به شکل یک سهمی است که تقعر آن علامت شتاب را نشان می‌دهد.

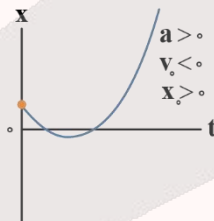
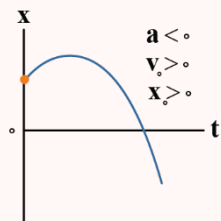

۲- نمودار سرعت - زمان به صورت یک خط با شیب ثابت است.

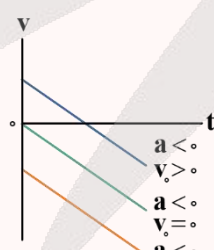
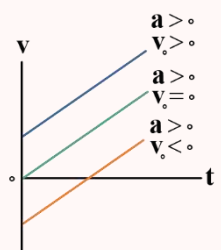

۳- نمودار شتاب - زمان به صورت یک خط افقی است.

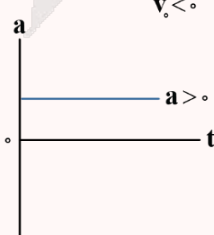
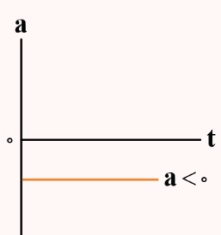



در حرکت با شتاب ثابت اگر برای دو لحظه t_1 و t_2 داشته باشیم رأس سهمی $t = \frac{t_1 + t_2}{2}$ آن گاه $v_{t_1} = -v_{t_2}$ می شود.

گروه آموزشی ماز

۵۱- نمودار سرعت - زمان برای سه متحرک A، B و C که بر روی مسیر مستقیم حرکت می کنند، مطابق شکل است. کدام گزینه در مورد مقایسه شتاب حرکت این سه متحرک صحیح است؟

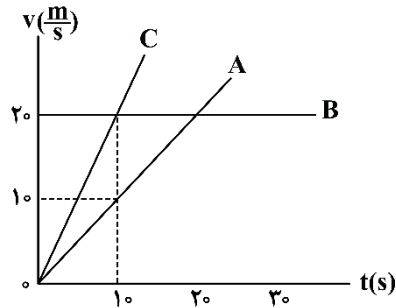

- (۱) $a_C = 2a_A > a_B = 0$
- (۲) $a_C = \frac{1}{2}a_A > a_B = 0$
- (۳) $a_B > a_C > a_A$
- (۴) $a_B = 2a_C = 4a_A$

(آسان - نموداری - ۱۲۰۱)

پاسخ: گزینه ۱

شیب نمودار سرعت - زمان برابر شتاب متحرک است؛ بنابراین با توجه به نمودار سرعت - زمان، شتاب هر کدام از متحرک ها برابر است با:

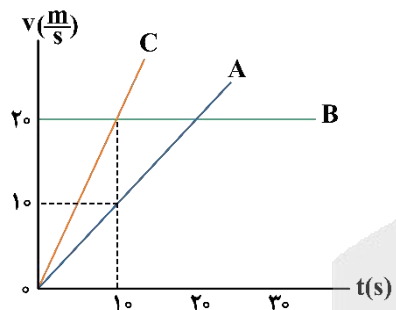

$$\begin{cases} a_A = \frac{10-0}{10-0} = 1 \frac{m}{s^2} \\ a_B = 0 \\ a_C = \frac{20-0}{10-0} = 2 \frac{m}{s^2} \end{cases} \Rightarrow a_C = 2a_A > a_B = 0$$

دام تستی

در تستی به این سادگی، هستند بچه هایی که به خاطر عجله و بی دقتی در مقایسه نسبت شتاب متحرک A و C به اشتباه گزینه (۲) را علامت زدند. برای پرهیز از این نوع سوتی ها، حتماً مقادیر به دست آمده رو در مقایسه های مطرح شده در گزینه ها چک کنین تا به گزینه درست برسین.

جرعه ذهنی

راستی بچه ها چون سرعت متحرک B ثابت و در نتیجه شتاب اون صفر هست پس گزینه های (۳) و (۴) حذف می شن. از طرفی هم چون شیب نمودار C بیش تر از شیب نمودار A هست، پس گزینه (۲) هم حذف می شه.

گروه آموزشی ماز

۵۲- متحرکی از حال سکون بر روی محور x با شتاب ثابت، شروع به حرکت می کند. مسافت طی شده در ثانیه سوم حرکت چند برابر مسافت طی شده در ۳ ثانیه اول حرکت است؟

- (۱) ۱
- (۲) $\frac{5}{9}$
- (۳) $\frac{5}{7}$
- (۴) ۳

(آسان - محاسباتی - ۱۲۰۱)

پاسخ: گزینه ۲

مشاوره

در حرکت با شتاب ثابت، جابه جایی در ثانیه های متوالی یا در m ثانیه های متوالی به خاطر نکات و تکنیک هایی که در حلش وجود داره همیشه مورد علاقه طراحان است. ما با ۳ روش کاملاً خفن این تست رو براتون ترکوندم و حسابی سنگ گذاشتیم. پس حتماً به سر به پاسخ نامه بزن و با انواع روش های حل آشنا شو.

روش اول:

در حرکت با شتاب ثابت، برای محاسبه جابه جایی در ثانیه سوم و ۳ ثانیه اول حرکت، می توان به صورت زیر عمل کرد:

$$\Delta x_n = \frac{1}{2} a (2n-1) + v_0 \Rightarrow \Delta x_3 = \frac{1}{2} a (2 \times 3 - 1) + 0 = \frac{5}{2} a$$

جابه‌جایی در ۳ ثانیه اول:

$$\Delta x = \frac{1}{2}at^2 + v_0t \Rightarrow \Delta x = \frac{1}{2}a \times 3^2 + 0 = \frac{9}{2}a$$

$$\Rightarrow \frac{\Delta x_3}{\Delta x} = \frac{\frac{5}{2}a}{\frac{9}{2}a} = \frac{5}{9}$$

روش دوم:

در حرکت با شتاب ثابت، جابه‌جایی در ثانیه‌های متوالی، تشکیل یک دنباله حسابی با قدر نسبت شتاب را می‌دهند. اگر متحرک از حال سکون شروع به حرکت کرده باشد، جملات متوالی این دنباله به صورت $\frac{1}{2}a$ ، $\frac{3}{2}a$ ، $\frac{5}{2}a$ و ... خواهد بود؛ بنابراین می‌توان نوشت:

$$\frac{\text{جابه‌جایی در ثانیه سوم}}{\text{جابه‌جایی در ۳ ثانیه اول}} = \frac{\frac{5}{2}a}{\frac{1}{2}a + \frac{3}{2}a + \frac{5}{2}a} = \frac{5}{9}$$

جرعه ذهنی

چون مساحت سطح بین نمودار سرعت - زمان و محور زمان (S) برابر با جابه‌جایی است، پس داریم:

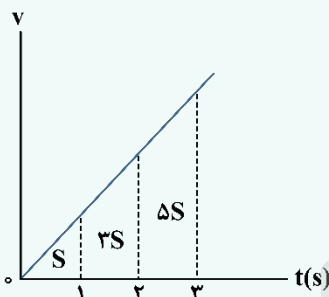

$$\frac{\text{جابه‌جایی در ثانیه سوم}}{\text{جابه‌جایی در ۳ ثانیه اول}} = \frac{\Delta S}{S + 3S + 5S} = \frac{5}{9}$$

محاسبه جابه‌جایی در T ثانیه nام

$$\Delta x_{n,T} = \frac{1}{2}a(n-1)T^2 + v_0T$$

جابه‌جایی‌های انجام‌شده توسط متحرک در T ثانیه‌های متوالی، تشکیل یک تصاعد حسابی با قدر نسبت aT^2 می‌دهند.

$$\text{جابه‌جایی در } T \text{ ثانیه } n\text{ام} \Delta x_{n,T} = \frac{1}{2}a(n-1)T^2 + v_0T$$

$$\text{جابه‌جایی در } T \text{ ثانیه اول} \Delta x_{T,1} = 0 + \frac{1}{2}aT^2 + v_0T$$

$$\text{جابه‌جایی در } T \text{ ثانیه دوم} \Delta x_{T,2} = \frac{1}{2}aT^2 + v_0T$$

$$\text{جابه‌جایی در } T \text{ ثانیه سوم} \Delta x_{T,3} = \frac{3}{2}aT^2 + v_0T$$

$$\text{جابه‌جایی در } T \text{ ثانیه چهارم} \Delta x_{T,4} = \frac{5}{2}aT^2 + v_0T$$

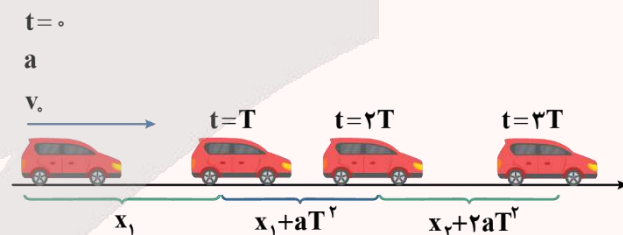

حالت خاص: جابه‌جایی در ثانیه nام:

$$\Delta x_n = \frac{1}{2}a(n-1)T^2 + v_0T$$

جابه‌جایی‌های انجام‌شده در ثانیه‌های متوالی، تشکیل یک تصاعد حسابی با قدر نسبت a می‌دهند.

۱- در هر ثانیه جابه‌جایی یک a تغییر می‌کند.

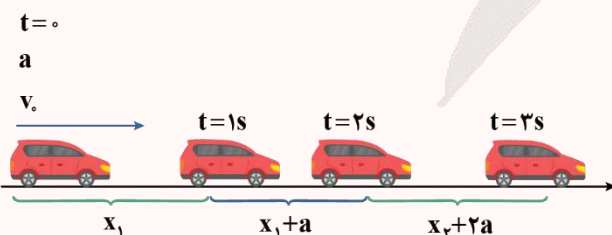

۲- در هر ثانیه سرعت یک a تغییر می‌کند.

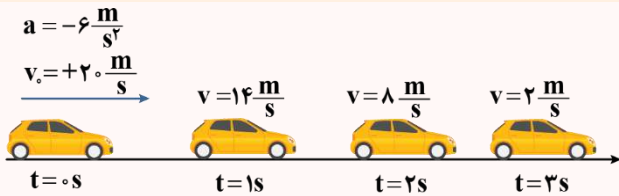

کنکور سراسری ریاضی اردیبهشت ماه ۱۴۰۳

۴۷- متحرکی در لحظه $t = 0$ s با شتاب ثابت از حال سکون شروع به حرکت می‌کند. جابه‌جایی این متحرک در n ثانیه سوم، چند برابر جابه‌جایی در n ثانیه دوم است؟

- (۱) $\frac{5}{3}$ (۲) $\frac{9}{4}$ (۳) $\frac{3}{2}$ (۴) $2n$

پاسخ تشریحی:

روش اول: کافی است n را برابر یک قرار داده و مشخص کنیم جابه‌جایی در ثانیه سوم چند برابر جابه‌جایی در ثانیه دوم است، با توجه به این‌که سرعت اولیه صفر است، تصاعد را برای جابه‌جایی‌های متوالی یک ثانیه‌ای می‌نویسیم:

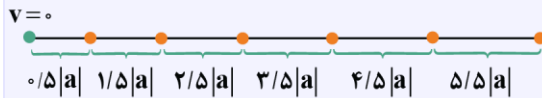

$$\frac{\text{جابه‌جایی در ثانیه سوم}}{\text{جابه‌جایی در ثانیه دوم}} = \frac{2/5|a|}{1/5|a|} = \frac{5}{3}$$

روش دوم:

با استفاده از فرمول جابه‌جایی در Δt ثانیه n ام، جابه‌جایی را در n ثانیه سوم و n ثانیه دوم به دست می‌آوریم:

$$\Delta x = (3 - 0/5)an^2 + 0 \times n$$

$$\Delta x = (2 - 0/5)an^2 + 0 \times n$$

$$\frac{\text{جابه‌جایی در } n \text{ ثانیه سوم}}{\text{جابه‌جایی در } n \text{ ثانیه دوم}} = \frac{2/5an^2}{1/5an^2} = \frac{5}{3}$$

می‌توان با نمودار سرعت - زمان هم به راحتی به جواب رسید:

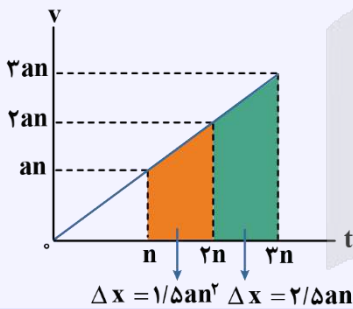

پاسخ: گزینه ۱

گروه آموزشی ماز

۵۳- متحرکی از حال سکون بر روی محور x و در جهت محور x با شتاب ثابت، شروع به حرکت می‌کند و پس از مدت زمان Δt_1 سرعت خود را با شتاب

ثابتی به بزرگی $1 \frac{m}{s^2}$ کاهش می‌دهد تا در مدت زمان Δt_2 متوقف شود. اگر مسافت طی شده توسط متحرک در کل $300m$ و تندی متوسط در بازه

زمانی Δt_1 برابر $10 \frac{m}{s}$ باشد، شتاب متوسط در 6 ثانیه دوم حرکت چند متر بر مربع ثانیه است؟

- (۱) 0.5 (۲) 1 (۳) 1.5 (۴) 2

(سخت - محاسباتی - ۱۳۰۱)

پاسخ: گزینه ۲

نمودار سرعت - زمان حرکت متحرک مطابق شکل است:

سرعت متوسط برابر میانگین سرعت‌ها در بازه زمانی Δt_1 است:

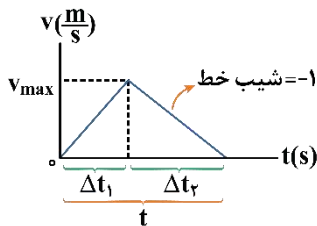

$$v_{av} = \frac{v_{max} + v_0}{2} \Rightarrow 10 = \frac{v_{max} + 0}{2} \Rightarrow v_{max} = 20 \frac{m}{s}$$

مسافت طی شده در کل بازه زمانی $300m$ است:

$$\frac{v_{max} \times t}{2} = 300 \Rightarrow 20 \times t = 600 \Rightarrow t = 30s$$

زمان Δt_2 برابر است با:

$$a_{av} = \frac{\Delta v}{\Delta t} \Rightarrow -1 = \frac{-20}{\Delta t_2} \Rightarrow \Delta t_2 = 20s$$



در نتیجه Δt_1 برابر است با:

$$\Delta t_1 = 30 - 20 = 10 \text{ s}$$

حال باید سرعت متحرک در لحظات $t_1 = 6 \text{ s}$ و $t_2 = 12 \text{ s}$ را به دست بیاوریم:

$$a = \frac{\Delta v}{\Delta t} = \frac{20}{10} = 2 \frac{\text{m}}{\text{s}^2}$$

$$v = at + v_0 \rightarrow v_{6\text{s}} = 2 \times 6 + 0 \Rightarrow v_{6\text{s}} = 12 \frac{\text{m}}{\text{s}}$$

$$v = at' + v_0' \Rightarrow v_{12\text{s}} = -1 \times 2 + 20 \Rightarrow v_{12\text{s}} = 18 \frac{\text{m}}{\text{s}}$$

$$a_{av} = \frac{\Delta v}{\Delta t} = \frac{v_{12\text{s}} - v_{6\text{s}}}{12 - 6} = \frac{18 - 12}{6} = \frac{6}{6} = 1 \frac{\text{m}}{\text{s}^2}$$

مشاوره

تحلیل حرکت‌های چندمرحله‌ای از بخش‌های مهم و تست‌خیز این فصل هست. خیلی از بچه‌ها در این تیپ تست‌ها دچار مشکل تحلیل هستند و عمده علت آن هم عدم رعایت اصولی مراحل حل است. پس به دقت پاسخ‌نامه رو بررسی کنین و ترتیب مراحل حل این تست رو خوب یاد بگیرین.

گروه آموزشی ماز

۵۴- مطابق شکل زیر، نمودار شتاب - زمان متحرکی رسم شده که در مبدأ زمان در مکان $x = 8 \text{ m}$ بوده و دارای سرعت $\vec{v} = -4 \frac{\text{m}}{\text{s}} \hat{i}$ است. در 10 ثانیه اول

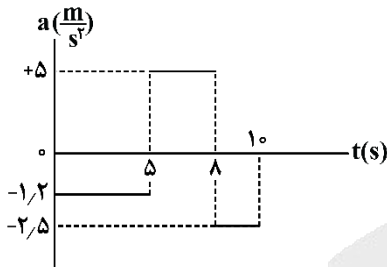

حرکت، بیشترین فاصله متحرک از محل شروع حرکت، چند متر است؟

- ۳۷ (۱)
- ۲۹/۵ (۲)
- ۴۵ (۳)
- ۲۹ (۴)

(سخت - نموداری - ۱۳۰۱)

پاسخ: گزینه ۳

ابتدا سرعت متحرک را در لحظات $t = 5 \text{ s}$ ، $t = 8 \text{ s}$ و $t = 10 \text{ s}$ به دست می‌آوریم:

$$0 \leq t < 5: v_{\Delta s} = a_1 \Delta t_1 + v_0 \Rightarrow v_{\Delta s} = (-1/2 \times 5) - 4 \Rightarrow v_{\Delta s} = -10 \frac{\text{m}}{\text{s}}$$

$$5 \leq t < 8: v_{\Delta s} = a_2 \Delta t_2 + v_{\Delta s} \Rightarrow v_{\Delta s} = (5 \times 3) - 10 \Rightarrow v_{\Delta s} = +5 \frac{\text{m}}{\text{s}}$$

$$8 \leq t < 10: v_{10\text{s}} = a_3 \Delta t_3 + v_{\Delta s} \Rightarrow v_{10\text{s}} = (-2/5 \times 2) + 5 \Rightarrow v_{10\text{s}} = 0$$

در نتیجه نمودار سرعت - زمان برای این متحرک به صورت مقابل است:

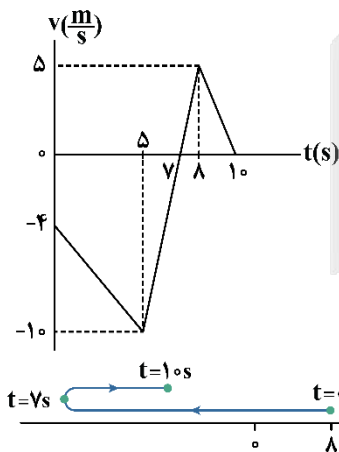

با توجه به نمودار، متحرک در بازه صفر تا 7 s در حال حرکت در خلاف جهت محور x و دور شدن از مبدأ حرکتش است. از 7 s تا 10 s مجدداً به مبدأ نزدیک‌تر می‌شود.

پس کفایت مساحت سطح بین نمودار و محور t را تا لحظه 7 s محاسبه کنیم:

$$\Delta x_{0-7\text{s}} = \Delta x_{0-5\text{s}} + \Delta x_{5-7\text{s}} = -\left(\frac{(4+10)(5)}{2}\right) - \left(\frac{2 \times 10}{2}\right) = -45 \text{ m} \Rightarrow |\Delta x| = 45 \text{ m}$$

دام تستی

اگر بیشترین فاصله متحرک از مبدأ مکان را حساب کرده باشید در دام گزینه (۱) می‌افتید.



نمودار شتاب - زمان

در حرکت با شتاب ثابت، نمودار شتاب - زمان، خطی موازی محور زمان می‌باشد. اگر شتاب ثابت حرکت در هر بازه زمانی با بازه دیگر در طول حرکت متفاوت باشد، نمودار به شکل زیر، پله‌ای خواهد بود و مساحت زیر نمودار در هر بخش، با تغییرات سرعت در آن بازه زمانی برابر است:

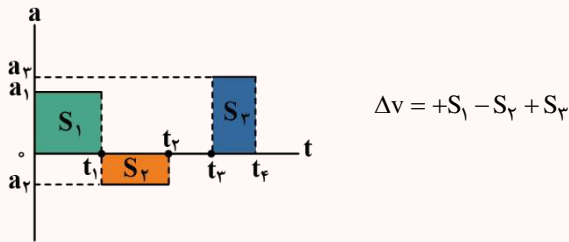

در بازه t_2 تا t_3 شتاب صفر است.

نکته

هنگامی که معادله مکان - زمان حرکت به صورت درجه ۲ است، حرکت با شتاب ثابت انجام می‌شود و به راحتی می‌توانیم معادله سرعت - زمان حرکت را بنویسیم.

$x = \frac{1}{2}at^2 + v_0t + x_0 \rightarrow$ از معادله مکان - زمان به دست می‌آیند.

با جایگذاری a و t ، معادله سرعت - زمان به دست می‌آید.

با داشتن معادله سرعت - زمان و رسم آن، به راحتی می‌توان مسافت، جابه‌جایی، تندی متوسط و سرعت متوسط را با کمک مساحت زیر نمودار سرعت - زمان به دست آورد.

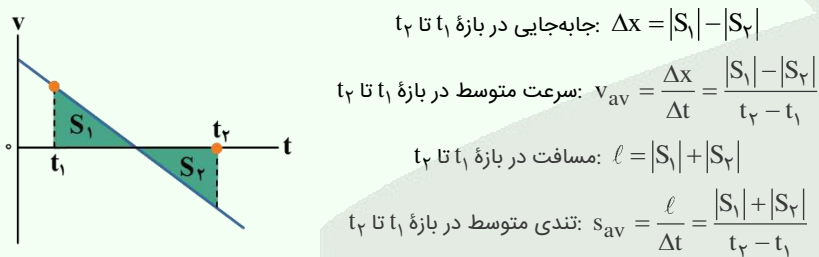

کنکور سراسری ریاضی اردیبهشت ماه ۱۴۰۳

۴۶- شکل زیر، نمودار شتاب - زمان متحرکی است که در لحظه $t = 0$ s با سرعت $\vec{v} = +(\lambda \frac{m}{s})\vec{i}$ حرکت کرده است. تندی متوسط متحرک در این ۸ ثانیه چند متر بر ثانیه است؟

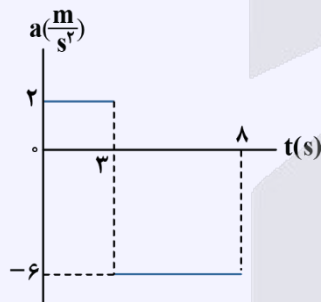

- (۱) ۱۲
- (۲) ۱۵
- (۳) $\frac{۴۳}{۴}$
- (۴) $\frac{۵۳}{۶}$

پاسخ تشریحی:

با توجه به این که مساحت زیر نمودار شتاب - زمان برابر Δv است، سرعت متحرک را در لحظات مرزی محاسبه می‌کنیم:

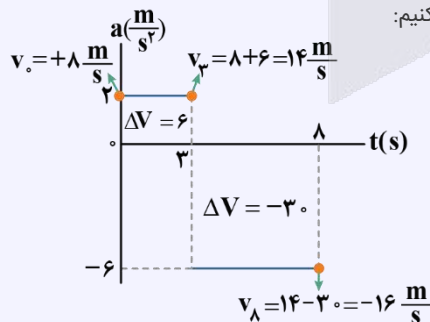



حال نمودار سرعت - زمان را رسم می‌کنیم:

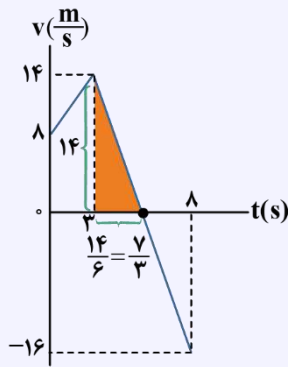

با توجه به این‌که شیب قسمت دوم نمودار $a = -\frac{6}{3} \frac{m}{s^2}$ است، پس باید در مثلث رنگی، ضلع افقی $\frac{1}{6}$ ضلع قائم باشد.

حال مساحت زیر نمودار را به دست می‌آوریم:

$$S_1 = \frac{8+14}{2} \times 3 = 33 \text{ m}$$

$$S_2 = \frac{1}{2} \times 14 \times \frac{3}{3} = \frac{49}{3} \text{ m}$$

$$S_3 = \frac{1}{2} \times \frac{8}{3} \times 16 = \frac{64}{3} \text{ m}$$

$$\text{مسافت طی شده: } l = 33 + \frac{49}{3} + \frac{64}{3} = \frac{212}{3} \text{ m}$$

$$\text{تندی متوسط: } s_{av} = \frac{l}{\Delta t} = \frac{\frac{212}{3}}{8} = \frac{53}{6} \frac{m}{s}$$

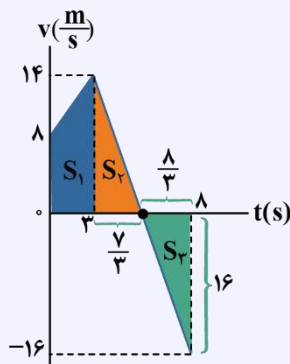

پاسخ: گزینه ۴

گروه آموزشی ماز

۵۵- نمودار سرعت - زمان دو متحرک A و B که از یک مکان بر روی محور X شروع به حرکت می‌کنند، مطابق شکل زیر است. در لحظه $t = 10 \text{ s}$ ، فاصله دو متحرک از یکدیگر چند متر است؟

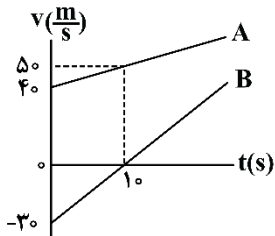

- ۱۵۰ (۱)
- ۳۰۰ (۲)
- ۴۵۰ (۳)
- ۶۰۰ (۴)

(متوسط - نموداری - ۱۲۰۱)

پاسخ: گزینه ۴

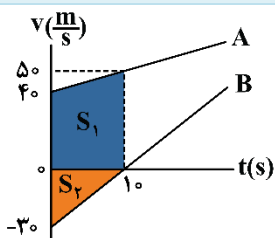

چون دو متحرک از یک مکان شروع به حرکت کرده‌اند، در لحظه $t = 10 \text{ s}$ ، فاصله دو متحرک از یکدیگر برابر

$$\Delta x_A = S_1 = \frac{40+50}{2} \times 10 = 450 \Rightarrow \Delta x_A = 450 \text{ m}$$

$$|\Delta x_B| = S_2 = \frac{30 \times 10}{2} = 150 \Rightarrow \Delta x_B = -150 \text{ m}$$

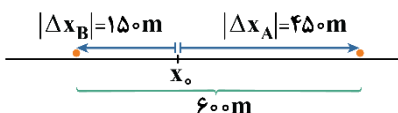

۶۰۰ m است. $450 + 150 = 600 \text{ m}$

مشاوره

در مسائل دو متحرک، حتماً به علامت سرعت‌ها دقت کنید تا جهت حرکت متحرک رو خوب تشخیص بدین و بر مبنای اون و البته مکان اولیه متحرک‌ها، تحلیل درستی از نحوه تغییر فاصله دو متحرک داشته باشید.

دام طرح

اگر به جهت حرکت دو متحرک تا لحظه ۱۰s دقت نکنید، در دام گزینه (۲) گرفتار می‌شوید.

گروه آموزشی ماز

۵۶- خودرویی پشت چراغ قرمز ایستاده است. با سبز شدن چراغ، خودرو با شتاب ثابت $۲ \frac{m}{s^2}$ از حال سکون، شروع به حرکت می‌کند. در همین لحظه،

کامیونی با سرعت ثابت $۳۶ \frac{km}{h}$ از آن سبقت می‌گیرد. پس از گذشت چند ثانیه، خودرو به کامیون می‌رسد؟

۳۶ (۴)

۱۸ (۳)

۱۰ (۲)

۵ (۱)

(آسان - محاسباتی - ۱۲۰۱)

پاسخ: گزینه ۲

معادله مکان - زمان دو متحرک را نوشته و سپس لحظه رسیدن دو متحرک به یکدیگر را به دست می‌آوریم: (مکان اولیه دو متحرک را مبدأ $x=0$ در نظر می‌گیریم.)

$$\begin{cases} \text{خودرو: } x = \frac{1}{2}at^2 + v_0t + x_0 \Rightarrow x_1 = \frac{1}{2} \times 2t^2 + 0 + 0 \Rightarrow x_1 = t^2 \\ \text{کامیون: } x = vt + x_0 \Rightarrow x_2 = 10t + 0 \Rightarrow x_2 = 10t \end{cases}$$

$$\text{لحظه به هم رسیدن دو متحرک: } x_1 = x_2 \Rightarrow t^2 = 10t \Rightarrow t^2 - 10t = 0 \Rightarrow t(t-10) = 0 \Rightarrow \begin{cases} t = 0 \\ t = 10s \checkmark \end{cases}$$

راستی بچه‌ها در مسائل دو متحرک که دو متحرک در مبدأ زمان در یک مکان هستند، می‌تونیم مکان اولیه اون‌ها رو صفر بگیریم. البته به شرطی که در صورت سؤال جای خاصی رو مبدأ مکان نگفته باشه!

مشاوره

این سؤال خیلی در چهارچوب امتحان نهایی تون هست. پس با دقت روند حل این سؤال رو خوب یاد بگیر. البته برای کنکور هم می‌تونه مطرح بشه!

نکته

اگر دو متحرک به طور هم‌زمان از یک نقطه با شتاب ثابت شروع به حرکت کنند (یا یکی با سرعت ثابت و دیگری با شتاب ثابت)، آن‌گاه در لحظه‌ای که سرعت دو متحرک یکسان می‌شود، در دو برابر آن لحظه نیز، مکان دو متحرک یکسان می‌شود.

جرعه ذهنی

$$\begin{aligned} v_{\text{خودرو}} &= 2t \\ v_{\text{کامیون}} &= 10 \frac{m}{s} \end{aligned} \Rightarrow 2t = 10s \Rightarrow t = 5s \xrightarrow{\text{برابر این لحظه}} 2t = 10s$$

گروه آموزشی ماز

۵۷- چه تعداد از موارد زیر درست است؟

الف: نیروی وزن سیبی که به یک شاخه درخت آویزان است بر شاخه درخت و واکنش آن بر روی زمین وارد می‌شود.

ب: واکنش نیروی شناوری وارد بر یک کشتی شناور بر سطح آب که در حال تعادل قرار دارد، هم‌اندازه و هم‌جهت با نیروی وزن کشتی است.

پ: واکنش نیرویی که یک قایقران با پارو به آب وارد می‌کند، بر پارو وارد می‌شود.

ت: نیروی اصطکاک وارد بر شخصی که در حال راه رفتن بر روی یک سطح افقی است، در جهت حرکت شخص بوده و واکنش آن بر سطح افقی وارد می‌شود.

۴ (۴)

۳ (۳)

۲ (۲)

۱ (۱)

(آسان - مفهومی - ۱۲۰۲)

پاسخ: گزینه ۳

نکته

قانون سوم نیوتون:

هرگاه جسمی به جسم دیگر نیرو وارد کند، جسم دوم نیز به جسم اول نیرویی هم‌اندازه، هم‌راستا اما در خلاف جهت به آن وارد می‌کند:

$$\vec{F}_{21} = -\vec{F}_{12} \Rightarrow F_{21} = F_{12}$$

بررسی موارد:

الف) نیروی وزن سیب، از طرف مرکز زمین بر سیب و واکنش آن از طرف سیب بر مرکز زمین وارد می‌شود. (*)

ب) نیروی شناوری از طرف آب بر کشتی و واکنش آن از طرف کشتی بر آب وارد می‌شود. از آنجاکه نیروی شناوری همواره بالاسو است، بنابراین، واکنش آن به سمت پایین (هم‌جهت با نیروی وزن کشتی) است. از طرفی، به دلیل تعادل کشتی در راستای قائم، نیروی شناوری و در نتیجه واکنش آن، با نیروی وزن، هم‌اندازه است. (✓)

پ) نیروی قایقران از طرف پارو به آب و واکنش آن از طرف آب بر پارو وارد می‌شود. (✓)

ت) هنگام راه رفتن، شخص بر سطح به سمت عقب، نیرو وارد می‌کند (کنش) و سطح بر شخص به سمت جلو (در جهت حرکت شخص) نیرو وارد می‌کند (واکنش). (✓)

گروه آموزشی ماز

۵۸- دو گوی هم‌اندازه با جرم‌های m و $2m$ را از بالای برجی به ارتفاع h به‌طور هم‌زمان رها می‌کنیم. با فرض این‌که نیروی مقاومت هوا در طی حرکت دو گوی، یکسان و بزرگی آن برابر $\frac{1}{2}mg$ باشد، تندی برخورد گوی سنگین‌تر با زمین چند برابر تندی برخورد گوی سبک‌تر با زمین است؟

۳ (۴)

$\sqrt{3}$ (۳)

$\frac{\sqrt{3}}{3}$ (۲)

۱ (۱)

(متوسط - محاسباتی - ۱۳۰۲)

پاسخ: گزینه ۳

نکته

۱- قانون دوم نیوتون:

$$F_{\text{net}} = ma$$

$$v^2 - v_0^2 = 2a\Delta y$$

۲- رابطه سرعت - جابه‌جایی در حرکت با شتاب ثابت:

نیروی مقاومت هوا را با f_D نشان می‌دهیم و برای بررسی ساده‌تر حرکت گوی‌ها، جهت مثبت محور y را به‌طرف پایین انتخاب می‌کنیم:

$$F_{\text{net}} = ma \Rightarrow mg - f_D = ma \Rightarrow a = g - \frac{f_D}{m}$$

$$\begin{cases} m_1 = m \Rightarrow a_1 = g - \frac{1/2 mg}{m} = 1/2 g \\ m_2 = 2m \Rightarrow a_2 = g - \frac{1/2 mg}{2m} = 3/4 g \end{cases}$$

طبق رابطه سرعت - جابه‌جایی داریم:

$$v^2 - v_0^2 = 2a\Delta y \Rightarrow v^2 - 0 = 2ah \Rightarrow v = \sqrt{2ah}$$

$$\Rightarrow \frac{v_2}{v_1} = \sqrt{\frac{a_2}{a_1}} = \sqrt{\frac{3/4 g}{1/2 g}} = \sqrt{3}$$

مشاوره

تأثیر جرم گلوله بر اندازه شتاب حرکت آن در حضور مقاومت هوا یکی از بحث‌های خیلی مهم کتاب درسی هست که اتفاقاً هم برای امتحان نهایی و هم برای کنکور موردتوجه طراحان محترم هست. با حل این تست و بررسی روند حل اون در پاسخ‌نامه، یک بار برای همیشه خیالت رو از این تیپ مسائل راحت کن.

گروه آموزشی ماز

۵۹- فنری به جرم ناچیز از سقف آسانسوری آویزان است. وزنه‌ای را از فنر آویزان می‌کنیم و بعد از تعادل مجموعه جرم - فنر، طول فنر به 32cm می‌رسد.

ناگهان آسانسور با شتاب رو به بالای $2 \frac{m}{s^2}$ شروع به حرکت می‌کند و طول فنر به 34cm می‌رسد. طول فنر قبل از آویختن وزنه چند سانتی‌متر بوده

است؟ $(g = 10 \frac{m}{s^2})$

۲۶ (۴)

۲۴ (۳)

۲۲ (۲)

۲۰ (۱)

(متوسط - محاسباتی - ۱۳۰۲)

پاسخ: گزینه ۲

نکته

نیروی کشش فنر:

$$F = kx = k(L - L_0)$$

x : تغییر طول فنر L_0 : طول اولیه فنر L : طول نهایی فنر k : ثابت فنر

گام اول:

قبل از حرکت آسانسور، وزنه ساکن است و نیروهای وارد بر وزنه متوازن هستند؛ بنابراین داریم:

$$F_{\text{فنر}} = mg \Rightarrow k(L_1 - L_0) = mg = 10m \quad (1)$$

گام دوم:

با حرکت آسانسور، طبق قانون دوم نیوتون داریم:

$$F_{\text{فنر}} - mg = ma \Rightarrow F_{\text{فنر}} = m(a + g) \Rightarrow k(L_2 - L_0) = m(a + g) = 12m \quad (2)$$

با جایگذاری مقادیر و تقسیم رابطه (۱) بر (۲) داریم:

$$\frac{32 - L_0}{34 - L_0} = \frac{10m}{12m} = \frac{5}{6} \Rightarrow 170 - 5L_0 = 192 - 6L_0 \Rightarrow L_0 = 22\text{cm}$$

جرعه ذهنی

در حالت اول که $k(L_1 - L_0) = mg$ است؛ اما در حالت دوم، صدقه سر شتاب آسانسور، طول فنر به اندازه ۲cm بیش تر از حالت اول شده که داریم:

$$\Delta F_e = k(L_2 - L_1) = ma \Rightarrow k(34 - 32) = m(2) \Rightarrow k = m$$

$$\text{برای حالت اول} \rightarrow m(32 - L_0) = m(10) \Rightarrow L_0 = 22\text{cm}$$

مشاوره

این تست از دل کتاب درسی طراحی شده و ایده طراحی این تست به شدت مورد توجه کنکورهای اخیر بوده. پس حتماً سعی کنین اولاً حواستون به کتاب درسی باشه و دوماً تأثیر حرکت آسانسور بر تغییر طول فنر رو به کمک این تست حسابی یاد بگیرین.

تعبیر

طول فنر قبل از آویختن وزنه، همان طول عادی فنر است.

اگر؟

اگر آسانسور رو به پایین شروع به حرکت می‌کرد، اون وقت طول فنر کمتر از ۳۲cm می‌شد. چرا؟

کنکور سراسری تجربی اردیبهشت ماه ۱۴۰۳

۵۰- فبری به جرم ناچیز به طول ۳۰cm و ثابت $400 \frac{N}{m}$ از سقف آسانسوری آویزان است. اگر وزنه ۲kg را از فنر آویزان کنیم و آسانسور با شتاب رو به پایین $2 \frac{m}{s^2}$ حرکت کند، طول فنر به چند سانتی‌متر می‌رسد؟ ($g = 10 \frac{m}{s^2}$)

$$F_e = m(g - a) = 2(10 - 2) = 16N$$

$$F_e = k\Delta x \Rightarrow 16 = 400 \cdot \Delta x \Rightarrow \Delta x = 0.04m = 4cm$$

$$x_2 = 30 + 4 = 34cm$$

۳۴ (۴)

۳۲ (۳)

۲۸ (۲)

۲۶ (۱)

پاسخ تشریحی:

با توجه به این‌که شتاب آسانسور روبه پایین است، می‌توان نوشت:

پس طول فنر ۴cm افزایش یافته است.

پاسخ: گزینه ۴

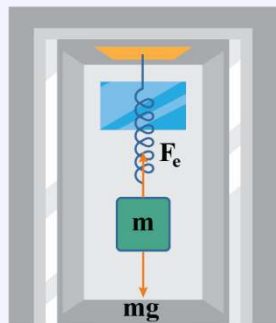

گروه آموزشی ماز

۶۰- مطابق شکل، به جسمی به جرم ۱۰kg که بر روی سطح افقی قرار دارد، نیروی افقی F وارد شده و جسم در آستانه حرکت است. بزرگی نیروی F را چند درصد افزایش دهیم تا نیروی خالص وارد بر جسم برابر ۳۰N شود؟ ($g = 10 \frac{m}{s^2}$)

$$F_e = m(g - a) = 2(10 - 2) = 16N$$

$$F_e = k\Delta x \Rightarrow 16 = 400 \cdot \Delta x \Rightarrow \Delta x = 0.04m = 4cm$$

$$x_2 = 30 + 4 = 34cm$$

۱۰ (۲)

۳۰ (۴)

۵ (۱)

۲۰ (۳)

$$\mu_s = 0.5, \mu_k = 0.25$$

(متوسط - محاسباتی - ۱۴۰۲)

پاسخ: گزینه ۲

نکته

۱- وقتی یک جسم که در تماس با یک سطح است، در آستانه حرکت باشد، نیروی اصطکاک ایستایی در حالت بیشینه ($f_{s,max}$) قرار دارد.

۲- بزرگی نیروی اصطکاک ایستایی بیشینه ($f_{s,max}$) و بزرگی نیروی اصطکاک جنبشی برابر است با:

$$f_{s,max} = \mu_s F_N$$

$$f_k = \mu_k F_N$$

$F = f_{s,max} = \mu_s F_N = \mu_s mg$ \Rightarrow جسم در آستانه حرکت است.

$$\Rightarrow F = 0.5 \times 10 \times 10 = 50 \text{ N}$$



$$F_{net} = 30 \text{ N} \Rightarrow F' - f_k = 30$$

$$\Rightarrow F' - \mu_k F_N = 30 \Rightarrow F' - \mu_k mg = 30 \Rightarrow F' - 0.25 \times 10 \times 10 = 30 \Rightarrow F' = 55 \text{ N}$$

$$\Rightarrow F \text{ با افزایش نیروی } F, \text{ جسم حرکت می کند و نیروی اصطکاک جنبشی به جسم وارد می شود و داریم:}$$

$$\text{درصد تغییر بزرگی نیروی } F = \left(\frac{F' - F}{F} \right) \times 100 = \left(\frac{55 - 50}{50} \right) \times 100 = 10\%$$

حالت دوم:

با افزایش نیروی F ، جسم حرکت می کند و نیروی اصطکاک جنبشی به جسم وارد می شود و داریم:

بنابراین، بزرگی نیروی F باید ۱۰ درصد افزایش یابد.

دام تستی

اگر به جای درصد تغییر بزرگی نیروی F ، فقط به مقدار افزایش نیروی F توجه کنید اون وقت در دام گزینه (۱) می افتید.

حرکت روی سطح دارای اصطکاک

اگر مانند شکل مقابل نیروی خالص متحرکی به جسم ساکن اعمال شود:



۱- ابتدا مقدار ($F_{محری}$) را به دست می آوریم که مساوی با برآیند نیروهای در راستای حرکت به جز خود اصطکاک می شود.

۲- سپس نیروی $f_{s,max}$ را از رابطه $f_{s,max} = \mu_s F_N$ به دست می آوریم.

۳- مقادیر دو مرحله قبل را با هم مقایسه می کنیم و سه حالت پیش می آید:

الف) اگر $F_{محری} < f_{s,max}$ جسم ساکن می ماند؛ بنابراین:

$$\text{نیروی اصطکاک } f = f_s = F_{محری}$$

ب) اگر $F_{محری} = f_{s,max}$ جسم در آستانه حرکت خواهد بود؛ بنابراین:

$$\text{نیروی اصطکاک } f = f_{s,max} = \mu_s F_N = F_{محری}$$

پ) اگر $F_{محری} > f_{s,max}$ جسم حرکت خواهد کرد؛ بنابراین:

$$\text{نیروی اصطکاک } f = f_k = \mu_k F_N$$

در روابط بالا μ_s و μ_k را به ترتیب ضریب اصطکاک ایستایی و ضریب اصطکاک جنبشی می نامیم که به ویژگی های سطح تماس جسم با زمین بستگی دارند و فاقد یک هستند. در ضمن همواره: $\mu_s \geq \mu_k$

کنکور سراسری ریاضی اردیبهشت ماه ۱۴۰۳

۵۰- جسم ساکنی به جرم 10 kg روی سطح افقی قرار دارد و ضریب اصطکاک ایستایی و جنبشی بین جسم و سطح 0.5 و 0.25 است. اگر به جسم، نیروی افقی 55 N وارد شود، نیروی خالص وارد بر جسم چند نیوتون است؟

- (۱) ۱۵ (۲) ۲۰ (۳) ۳۰ (۴) ۵

پاسخ تشریحی:

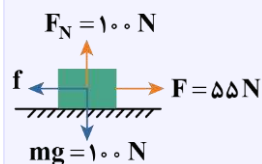

$$f_{s,max} = \mu_s F_N = \mu_s mg = 0.5 \times 10 \times 10 \rightarrow f_{s,max} = 50 \text{ N}$$

چون $F > f_{s,max}$ است پس جسم حرکت می کند و نیروی اصطکاک آن از نوع جنبشی است:

$$f_k = \mu_k F_N = 10 \times 0.25 = 25 \text{ N}$$

$$\text{نیروی خالص } F_{net} = F - f_k = 55 - 25 = 30 \text{ N}$$

پاسخ: گزینه ۳

گروه آموزشی ماز

۶۱- راننده خودروبی با دیدن مانعی که در فاصله ۵۰ متری آن قرار دارد بلافاصله ترمز می کند و بعد از ۴ ثانیه می ایستد. اگر ضریب اصطکاک جنبشی بین

لاستیک ها و سطح جاده برابر 0.2 باشد، خودرو در فاصله چند متری مانع می ایستد؟ $(g = 10 \frac{m}{s^2})$

- (۱) ۳۴

- (۲) ۱۶

- (۳) ۲

- (۴) صفر



(متوسط - محاسباتی - ۱۴۰۲)

پاسخ: گزینه ۴

نکته

معادلات سرعت - زمان و جابه‌جایی - زمان در حرکت با شتاب ثابت:

$$\Delta x = \frac{1}{2}at^2 + v_0t \quad \text{و} \quad \Delta x = \left(\frac{v_0 + v}{2}\right)t$$

معادله سرعت - زمان: $v = at + v_0$

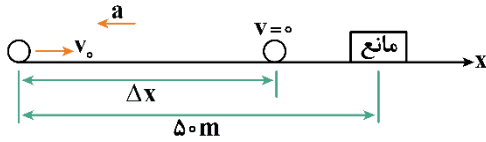

هنگامی که خودرو ترمز می‌کند تنها نیروی مؤثر بر خودرو، نیروی اصطکاک جنبشی است.

ابتدا شتاب خودرو را به دست می‌آوریم:

$$F_{\text{net}} = ma \Rightarrow -f_k = ma \Rightarrow -\mu_k F_N = ma$$

$$\Rightarrow -\mu_k mg = ma \Rightarrow a = -\mu_k g = -0.2 \times 10 = -2 \frac{\text{m}}{\text{s}^2}$$

با نوشتن معادلات سرعت - زمان و جابه‌جایی - زمان داریم:

$$\left. \begin{aligned} v = at + v_0 \Rightarrow 0 = -2 \times t + v_0 \Rightarrow v_0 &= 2t \\ \Delta x = \frac{1}{2}at^2 + v_0t &= \frac{1}{2} \times (-2) \times t^2 + 2t \times t = 16 \text{ m} \end{aligned} \right\}$$

یا $\Delta x = \frac{-1}{2}at^2 + v_0t = \frac{-1}{2}(-2)(4)^2 = 16 \text{ m}$ (معادله جابه‌جایی - زمان به کمک سرعت نهایی)

فاصله تا مانع = $5.0 - 16 = 34 \text{ m}$

تعبیر

وقتی می‌گه راننده بلافاصله ترمز می‌کند، یعنی زمان واکنش راننده و مسافت واکنش ناچیز هست و کل ماجرا شتاب ثابت تحلیل می‌شه.

نکته طلایی

هنگامی که یک جسم را روی سطح با سرعت افقی پرتاب می‌کنیم تا فقط تحت تأثیر اصطکاک متوقف شود، شتاب حرکت برابر است با:

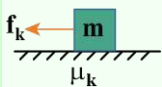

$$F_{\text{net}} = ma \Rightarrow -f_k = ma$$

$$\Rightarrow -\mu_k mg = ma \Rightarrow a = -\mu_k g$$

بچه‌ها به کمک این نکته می‌شه شتاب توقف رو سریع‌تر هم حساب کرد.

مشاوره

ما طراحان آزمون، همیشه دوست داریم از این تیپ تست داشته باشیم. اولاً مربوط به یکی از مسئله‌های کتاب درسی هست و به درد کنکور و نهایی‌تون می‌خوره. دوماً اینجا خیلی می‌شه روی تست مانور داد. مثلاً در این سؤال، ما زمان واکنش راننده رو ناچیز گرفتیم ولی گاهی وقت‌ها هم توی طراحی‌هامون زمان واکنش راننده رو هم لحاظ می‌کنیم. خلاصه که دست طراحان حسابی توی این سؤال باز هست و نگاه ویژه‌ای به این تست و انواع حالت‌های اون داشته باش.

کنکور سراسری ریاضی اردیبهشت‌ماه ۱۴۰۳

۵۱- راننده خودرویی که در یک روز بارانی با سرعت $36 \frac{\text{km}}{\text{h}}$ در حرکت است، با دیدن مانعی ترمز می‌کند و بعد از طی مسافت ۱۰ متر می‌ایستد. اگر جرم خودرو

1600 kg باشد، نیروی اصطکاک بین لاستیک‌ها و سطح جاده چند نیوتون است؟

- (۱) ۳۲۰۰ (۲) ۴۰۰۰ (۳) ۶۴۰۰ (۴) ۸۰۰۰

پاسخ تشریحی:

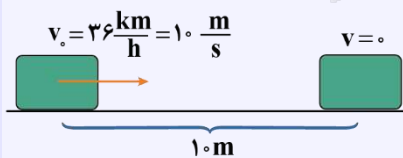

$$v^2 - v_0^2 = 2a\Delta x \rightarrow 0^2 - 10^2 = 2 \times a \times 10 \rightarrow a = -5 \frac{\text{m}}{\text{s}^2}$$

چون خودرو ترمز کرده، نیروی پیشران نداریم و تنها نیروی وارد بر خودرو در راستای افق، نیروی اصطکاک است.

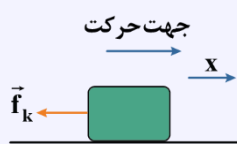

$$F_{\text{net}} = ma \rightarrow 0 - f_k = 1600 \times (-5) \rightarrow f_k = 8000 \text{ N}$$

پاسخ: گزینه ۴

گروه آموزشی ماز

۶۲- در شکل زیر، جسمی به جرم $2/4 \text{ kg}$ توسط نیروی افقی F ، به دیواری فشرده شده است و در حالت سکون قرار دارد. نیرویی که از طرف سطح به جسم وارد می‌شود، چند برابر وزن جسم است؟ ($g = 10 \frac{\text{m}}{\text{s}^2}$, $\mu_s = 0/8$)

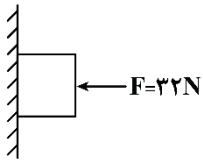

$$\frac{4}{3} \quad (2)$$

$$\sqrt{2} \quad (4)$$

$$\sqrt{3} \quad (1)$$

$$\frac{5}{3} \quad (3)$$

(متوسط - محاسباتی - ۱۴۰۲)

پاسخ: گزینه ۳

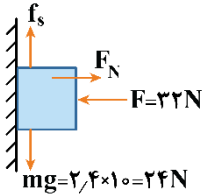

چون جسم در حال سکون قرار دارد، بر ایند نیروهای وارد بر آن صفر است؛ بنابراین می‌توان نوشت:

$$\begin{cases} F_{\text{net},x} = 0 \Rightarrow F_N - F = 0 \Rightarrow F_N = F = 32 \text{ N} \\ F_{\text{net},y} = 0 \Rightarrow f_s - mg = 0 \Rightarrow f_s = mg = 24 \text{ N} \end{cases}$$

نیروی که سطح به جسم وارد می‌کند: $R = \sqrt{F_N^2 + f_s^2} = \sqrt{32^2 + 24^2} = 40 \text{ N}$

$$\Rightarrow \frac{R}{mg} = \frac{40}{24} = \frac{5}{3}$$

کنکور سراسری تجربی تیرماه ۱۴۰۳

۷۵- جسمی را مطابق شکل با نیروی افقی به دیوار قائمی فشرده و ثابت نگه داشته‌ایم. اگر نیروی F را ۲ برابر کنیم، کدام نیرو ۲ برابر می‌شود؟

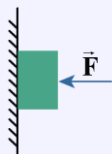

- (۱) نیرویی که سطح به جسم وارد می‌کند.
- (۲) نیرویی که جسم به سطح وارد می‌کند.
- (۳) نیروی عمودی سطح
- (۴) نیروی اصطکاک

پاسخ تشریحی:

مطابق شکل، نیروهای وارد بر جسم را ترسیم می‌کنیم. چون جسم ساکن و در حال تعادل است، پس هم در راستای افق و هم در راستای قائم بر ایند نیروهای وارد بر جسم صفر است، پس:

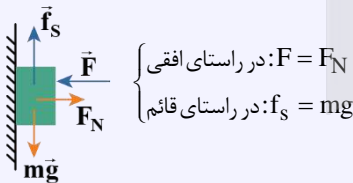

$$\begin{cases} \text{در راستای افقی: } F = F_N \\ \text{در راستای قائم: } f_s = mg \end{cases}$$

با دو برابر شدن نیروی F چون $F = F_N$ است، پس قطعاً F_N هم دو برابر می‌شود. پس گزینه (۳) صحیح است.

با دو برابر شدن F چون F_N هم دو برابر می‌شود، پس $f_{s,max}$ دو برابر شده به همین علت mg هنوز کوچکتر از $f_{s,max}$ خواهد ماند و همین باعث می‌شود جسم باز هم ساکن بماند و f_s برابر mg باشد، یعنی نیروی اصطکاک تغییری نخواهد کرد. در مورد نیروی واکنش سطح می‌توان نوشت:

$$R = \sqrt{F_N^2 + f_s^2} \xrightarrow{F_N=F, f_s=mg} R = \sqrt{F^2 + (mg)^2}$$

چون F دو برابر شده، ولی mg ثابت مانده، پس R افزایش می‌یابد، ولی نمی‌توان گفت دو برابر می‌شود.

پاسخ: گزینه ۳

گروه آموزشی ماز

۶۳- مطابق شکل زیر، وزنه‌ای را در مبدأ زمان با تندی اولیه $12 \frac{\text{m}}{\text{s}}$ روی سطح افقی به سمت چپ پرتاب می‌کنیم تا تحت تأثیر نیروی اصطکاک متوقف شود. اگر از لحظه توقف جسم، نیروی ثابت $\vec{F} = 20(\text{N})\vec{i}$ به آن وارد شود. در چه لحظه‌ای بر حسب ثانیه، وزنه به مکان اولیه‌اش برمی‌گردد؟

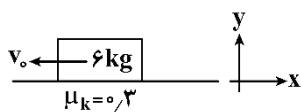

$$8 \quad (2)$$

$$16 \quad (4)$$

$$g = 10 \frac{\text{m}}{\text{s}^2}$$

$$20 \quad (1)$$

$$12 \quad (3)$$

مشاوره

اکثر بچه‌ها در تحلیل این تیپ تست‌ها که بعد از مدتی یک نیرویی حذف یا اضافه می‌شود و ادامه داستان حرکت جسم رو تغییر می‌ده مشکل دارن. ما اومدیم کاملاً قدم‌به‌قدم و ریزه‌ریز روند حل این سؤال رو برات نوشتیم. پس حسابی با دقت پاسخ‌نامه رو بخون تا نحوه تحلیل این تیپ تست‌ها کاملاً توی مشتت باشه. راستی این تیپ تست رو می‌شه با تغییر تکانه هم ترکیب کرد و خیلی حواست جمع باشه بهش.

گام اول:

از لحظه پرتاب تا لحظه توقف، فقط نیروی اصطکاک به جسم وارد می‌شود، بنابراین داریم:

$$f_k = ma, F_N = mg \Rightarrow a = \mu_k g = 0.3 \times 10 = 3 \frac{m}{s^2}$$

$$v = at + v_0 \Rightarrow 0 = 3t - 12 \Rightarrow t = 4s$$

گام دوم:

پس ۴s ثانیه طول می‌کشد تا وزنه متوقف شود. در این ۴ ثانیه جسم، مسافت d را طی می‌کند و داریم:

$$v^2 - v_0^2 = 2a\Delta x \Rightarrow 0 - 144 = 6\Delta x \Rightarrow \Delta x = -24m \Rightarrow d = |\Delta x| = 24m$$

گام سوم:

بلافاصله در لحظه توقف نیروی $F = 20N$ به سمت راست وارد می‌شود:

$$F_{net} = ma \Rightarrow F - f_k = ma'$$

$$\Rightarrow 20 - 0.3 \times 6 \times 10 = 6a' \Rightarrow a' = \frac{1}{3} \frac{m}{s^2}$$

گام آخر:

باید محاسبه شود که چند ثانیه طول می‌کشد تا وزنه فاصله ۲۴ متری را طی کرده و به نقطه اولیه برمی‌گردد:

$$\Delta x' = \frac{1}{2} a' t'^2 + v_0' t'$$

$$a' = \frac{1}{3} \frac{m}{s^2}, \Delta x' = 24m, v_0' = \frac{m}{s}$$

$$\Rightarrow 24 = \frac{1}{2} \times \frac{1}{3} t'^2 + 0 \Rightarrow t' = 12s$$

بنابراین در مجموع بعد از $12 + 4 = 16$ ثانیه، یعنی در لحظه $t = 16s$ وزنه به مکان اولیه برمی‌گردد.

دام تستی

اگر گزینه (۳) رو زدی، به‌خاطر اینه که فقط به زمان برگشت وزنه توجه کردی و حواست به کل مدت‌زمان خواسته شده نبوده!

نکات طلایی

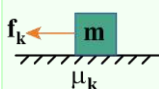

۱- هنگامی که یک جسم را روی سطح با سرعت افقی پرتاب می‌کنیم تا فقط تحت تأثیر اصطکاک متوقف شود، شتاب حرکت برابر است با:

$$F_{net} = ma \Rightarrow -f_k = ma$$

$$\Rightarrow -\mu_k mg = ma \Rightarrow a = -\mu_k g$$

۲- زمان توقف جسم برابر است با:

$$t_{\text{توقف}} = \frac{v_0}{|a|} = \frac{v_0}{\mu_k g}$$

۳- مسافتی که جسم طی می‌کند تا متوقف شود برابر است با:

$$l_{\text{توقف}} = \frac{v_0^2}{|2a|} = \frac{v_0^2}{2\mu_k g}$$

۴- شتاب حرکت، زمان توقف و مسافت طی‌شده، هیچ‌کدام به جرم جسم ربطی ندارند.

کنکور سراسری تجربی خارج از کشور تیرماه ۱۴۰۲

۵۶- مطابق شکل به جسمی روی سطح افقی دارای اصطکاک، نیروی افقی F وارد می‌شود و جسم از حال سکون شروع به حرکت می‌کند. پس‌از آن‌که به اندازه Δx جابه‌جا شد، نیروی F در یک لحظه قطع می‌شود و پس از آن جسم با طی مسافت $4\Delta x$ متوقف می‌شود. نیروی F چند برابر نیروی اصطکاک است؟



- ۱) ۲
- ۲) ۳
- ۳) ۴
- ۴) ۵

پاسخ تشریحی:

با توجه به این که مساحت محصور بین نمودار $v - t$ و محور زمان برابر جابه‌جایی متحرک است و با توجه به اطلاعات مسئله، نمودار $v - t$ حرکت جسم را رسم می‌کنیم:

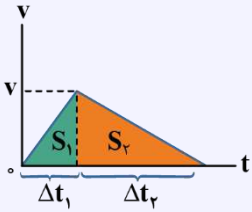

$$\Delta x_2 = 4\Delta x_1 \rightarrow S_2 = 4S_1 \rightarrow \frac{v \times \Delta t_2}{2} = 4 \frac{v \times \Delta t_1}{2} \rightarrow \Delta t_2 = 4\Delta t_1 \quad (*)$$

با توجه به نسبت بزرگی شیب $v - t$ در دو حالت، نسبت شتاب و در نتیجه نسبت نیروی خالص در دو حالت را داریم:

$$\left| \frac{F_1}{F_2} \right| = \left| \frac{a_1}{a_2} \right| = \frac{\cancel{v} / \Delta t_1}{\cancel{v} / \Delta t_2} = \frac{\Delta t_2}{\Delta t_1} \xrightarrow{(*)} \left| \frac{F_1}{F_2} \right| = 4$$

در مرحله اول حرکت، نیروی خالص وارد بر جسم برابر $F_1 = F - f_k$ است و در مرحله دوم حرکت، نیروی خالص برابر $F_2 = -f_k$ است. حال می‌توان نوشت:

$$\left| \frac{F_1}{F_2} \right| = \frac{F - f_k}{f_k} = 4 \rightarrow F - f_k = 4f_k \rightarrow F = 5f_k$$

پاسخ: گزینه ۴

گروه آموزشی ماز

۶۴- مطابق شکل، نردبان ساکنی به جرم ۲۰ کیلوگرم به دیوار قائم بدون اصطکاکی تکیه داده شده است و دیوار، نیروی ۱۰۰ نیوتون بر آن وارد می‌کند. ضریب اصطکاک ایستایی بین زمین و پای نردبان ۰/۷۵ است. نیروی اصطکاک بین نردبان و زمین چند نیوتون است؟ $(g = 10 \frac{m}{s^2})$

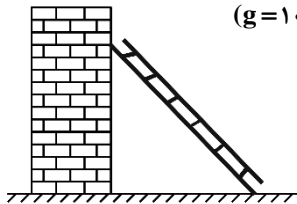

- ۱۰۰ (۱)
- ۱۵۰ (۲)
- ۲۰۰ (۳)
- ۲۵۰ (۴)

(آسان - محاسباتی - ۱۳۰۲)

پاسخ: گزینه ۱

ابتدا نمودار نیروهای وارد بر نردبان را رسم می‌کنیم:

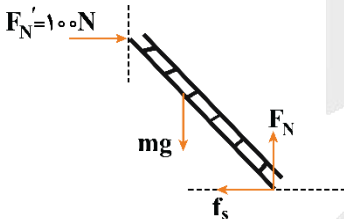

چون نردبان ساکن است؛ بنابراین، طبق قانون اول نیوتون، نیروهای وارد بر نردبان باید متوازن باشند؛ بنابراین داریم:

$$\begin{cases} F_N = mg = 200 \text{ N} \\ f_s = F_N' = 100 \text{ N} \end{cases}$$

دام تستی

بعید نیست در تستی تا این حد ساده، بعضی‌ها زخم‌خورده گزینه (۲) باشند. چرا؟ از بس توی مسائل نردبان، نردبان در آستانه حرکت بوده، خیلی‌ها عادت کردند که نردبان رو در آستانه حرکت بگیرن و نسبت به این مسئله دچار یکنواختی شدند. خواستیم به تلنگر مثنی بزیم تا حواسشون بیشتر جمع بشه.

گروه آموزشی ماز

۶۵- جرم جسم A، ۵۰ درصد کم‌تر از جرم جسم B است. اگر هر دو جسم با تندی ثابت حرکت کنند، طوری که تکانه جسم A، ۴ برابر تکانه جسم B باشد، انرژی جنبشی جسم B چند برابر انرژی جنبشی جسم A است؟

- ۱/۸ (۱)
- ۱/۱۶ (۲)
- ۱/۳۲ (۳)
- ۱/۶۴ (۴)

(آسان - محاسباتی - ۱۳۰۲)

پاسخ: گزینه ۳

رابطه انرژی جنبشی بر حسب تکانه به صورت $K = \frac{p^2}{2m}$ است. پس داریم:

$$\frac{K_B}{K_A} = \left(\frac{p_B}{p_A} \right)^2 \times \left(\frac{m_A}{m_B} \right) = \frac{m_A = \frac{1}{2} m_B}{p_A = 4 p_B} \rightarrow \frac{K_B}{K_A} = \frac{1}{16} \times \frac{1}{2} = \frac{1}{32}$$



دام تستی

اگر حواستون نباشه که در رابطه $K = \frac{p^2}{2m}$ ، انرژی جنبشی با مربع تکانه رابطه مستقیم و با جرم جسم رابطه معکوس داره به احتمال خیلی بالایی در دام گزینه (۱) یا گزینه (۴) گرفتار می‌شوید.

گروه آموزشی ماز

۶۶- معادله تکانه - زمان متحرکی که بر روی محور x حرکت می‌کند، در SI به صورت $p = 2t^2 - 4t + 6$ است. نیروی خالص متوسط وارد بر جسم در بازه $t_1 = 2s$ تا $t_2 = 4s$ چند نیوتون است؟

- (۱) $8\bar{i}$ (۲) $-8\bar{i}$ (۳) $4\bar{i}$ (۴) $-4\bar{i}$

(آسان - محاسباتی - ۱۳۰۲)

پاسخ: گزینه ۱

با استفاده از قانون دوم نیوتون با بیان تکانه داریم:

$$p = 2t^2 - 4t + 6 \Rightarrow \begin{cases} t_1 = 2s : p = 2 \times 2^2 - 4 \times 2 + 6 = 6 \frac{\text{kg.m}}{\text{s}} \\ t_2 = 4s : p = 2 \times 4^2 - 4 \times 4 + 6 = 22 \frac{\text{kg.m}}{\text{s}} \end{cases}$$

$$F_{av} = \frac{\Delta p}{\Delta t} \Rightarrow F_{av} = \frac{22 - 6}{4 - 2} = \frac{16}{2} = 8N$$

کنکور سراسری تجربی خارج از کشور تیرماه ۱۴۰۲

۵۷- معادله تکانه - زمان جسمی در SI به صورت $p = (t^2 - 5t + 6)\bar{i}$ است. بزرگی نیروی خالص متوسط وارد بر جسم در بازه $t_1 = 1s$ تا $t_2 = 2/5s$ چند نیوتون است؟

- (۱) $\frac{5}{4}$ (۲) $\frac{7}{4}$ (۳) $\frac{3}{2}$ (۴) $\frac{7}{3}$

پاسخ تشریحی:

با توجه به معادله $p - t$ ، تکانه جسم در دو لحظه را به دست می‌آوریم:

$$\begin{cases} p_1 = (1)^2 - 5(1) + 6 = 2 \frac{\text{kg.m}}{\text{s}} \\ p_2 = (2/5)^2 - 5(2/5) + 6 = -0.2 \frac{\text{kg.m}}{\text{s}} \end{cases}$$

حال به کمک رابطه نیروی خالص متوسط با تغییر تکانه، داریم:

$$F_{av} = \frac{\Delta p}{\Delta t} \Rightarrow F_{av} = \frac{-0.2/25 - 2}{2/5 - 1} = \frac{-2/25}{1/5} = -1/5 N \Rightarrow |F_{av}| = 1/5 N = \frac{3}{2} N$$

پاسخ: گزینه ۳

گروه آموزشی ماز

۶۷- جسمی ساکن به جرم 4kg به یک فنر با طول اولیه 30cm و ثابت فنر $400 \frac{N}{m}$ بسته شده است. نمودار تغییرات نیروی فنر (F) بر حسب زمان، مطابق

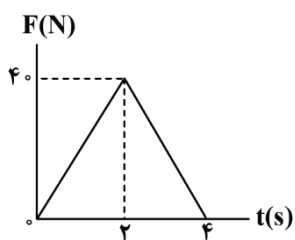
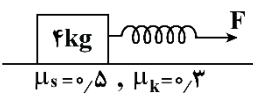

شکل زیر داده شده است. چه تعداد از موارد زیر درست است؟ ($g = 10 \frac{N}{kg}$)

الف: در لحظه شروع حرکت، طول فنر 35cm است.

ب: در لحظه‌ای که طول فنر به 33cm می‌رسد، نیروی خالص وارد بر جسم، صفر است.

پ: به مدت $2/4$ ثانیه، حرکت جسم تندشونده است.

- (۱) صفر
(۲) ۱
(۳) ۲
(۴) ۳

بررسی موارد:

الف

$$f_{s,max} = \mu_s F_N = 0.5 \times 40 = 20 \text{ N}$$

حرکت آستانه حرکت: $F = f_{s,max} = 20 \text{ N} \Rightarrow k(L - L_0) = 20 \Rightarrow 4(L - 30) = 20 \Rightarrow L = 35 \text{ cm}$ (✓)

ب

$$L = 33 \text{ cm} \Rightarrow F = k(L - L_0) = 4(33 - 30) = 12 \text{ N}$$

دو بار نیروی F به 12 N می‌رسد. بار اول، جسم هنوز به آستانه حرکت نرسیده است؛ بنابراین جسم ساکن است و $F_{net} = 0$ است. بار دوم، بعد از شروع حرکت جسم و پس از لحظه 2 s که بزرگی \vec{F} کاهش یافته و به 12 N می‌رسد:

$$f_k = \mu_k F_N = 0.3 \times 40 = 12 \text{ N} \Rightarrow F = f_k \Rightarrow F_{net} = 0$$
 (✓)

ب

از لحظه شروع حرکت تا زمانی که نیروی F بزرگ‌تر از f_k باشد، حرکت تندشونده است:

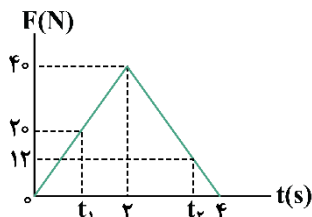

$$f_k = 12 \text{ N} \text{ و } f_{s,max} = 20 \text{ N}$$

$$\begin{cases} \frac{t_1}{2} = \frac{20}{40} \Rightarrow t_1 = 1 \text{ s} \\ \frac{4 - t_2}{4 - 2} = \frac{12}{40} \Rightarrow t_2 = 3/4 \text{ s} \\ \Delta t = t_2 - t_1 = 2/4 \text{ s} \end{cases}$$
 (✓)

لحظه شروع حرکت آخرین لحظه‌ای که حرکت تندشونده است.

از تشابه مثلث‌ها داریم:

دام تستی

در قسمت «پ» که زمان برابر با $3/4 \text{ s}$ می‌شود، اگر حواستان به لحظه شروع حرکت ($t_1 = 1 \text{ s}$) نباشد، آن‌گاه به اشتباه فکر می‌کنید به مدت $3/4 \text{ s}$ حرکت تندشونده بوده و مورد «پ» رو نادرست می‌گیرید و گزینه (۳) رو انتخاب می‌کنید.

مشاوره

ترکیب تغییر نیروی فنر با تأثیر اون بر نوع حرکت متحرک، همیشه مورد علاقه طراحان محترم بوده؛ اما ما توی ماز براتون یک تست فوق خفن از حرفه‌ای‌ترین حالت ممکن براتون طراحی کردیم تا کا رو تمام کنیم. به نظرمون این تست از اوناست که باید هایلایت و توی ایام جمع‌بندی حتماً مرورش کنین.

کنکور سراسری تجربی تیرماه ۱۳۹۸

۵۱- جسمی روی یک سطح افقی تحت تأثیر نیروی افقی F با سرعت ثابت کشیده می‌شود. اگر افزایش طول فنر در ضمن حرکت 5 سانتی‌متر باشد، ضریب اصطکاک

جنبشی بین جسم و سطح کدام است؟ ($g = 10 \frac{\text{m}}{\text{s}^2}$)

- ۰/۲ (۱)
- ۰/۲۵ (۲)
- ۰/۳ (۳)
- ۰/۴ (۴)

پاسخ تشریحی:

چون حرکت جسم با سرعت ثابت است، پس برابری نیروهای وارد بر جسم صفر است:

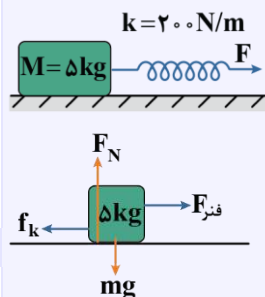

پاسخ: گزینه ۱

گروه آموزشی ماز

۶۸- یک تلسکوپ فضایی در ارتفاع تقریبی 1600 کیلومتری از سطح زمین به دور زمین می‌چرخد. شتاب گرانشی در این فاصله چند واحد SI است؟

$$(g_0 = 10 \frac{\text{m}}{\text{s}^2}, R_e = 6400 \text{ km})$$

- ۸/۴ (۴)
- ۶/۴ (۳)
- ۵/۶ (۲)
- ۷/۶ (۱)

(آسان - محاسباتی - ۱۳۰۲)

پاسخ: گزینه ۳

نکته

شتاب گرانش در فاصله r از مرکز زمین برابر است با:

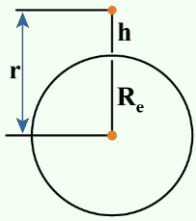

$$\left\{ \begin{array}{l} g = \frac{GM_e}{r^2} \\ r = R_e + h \end{array} \right. \xrightarrow{\text{شتاب گرانش در فاصله } h \text{ از سطح زمین}} g = \frac{GM_e}{(R_e + h)^2} \xrightarrow{\text{با تغییر فاصله از سطح زمین}} \frac{g_2}{g_1} = \left(\frac{r_1}{r_2}\right)^2 = \left(\frac{R_e + h_1}{R_e + h_2}\right)^2$$

شتاب گرانش در ارتفاع $h = ۱۶۰ \text{ km}$ را با شتاب گرانش در سطح زمین مقایسه می‌کنیم.

$$g = G \frac{M_e}{(R_e + h)^2} \Rightarrow \frac{g_h}{g_0} = \left(\frac{R_e}{R_e + h}\right)^2$$

$$\Rightarrow \frac{g_h}{۱۰} = \left(\frac{۶۴۰۰}{۶۴۰۰ + ۱۶۰۰}\right)^2 = \left(\frac{۴}{۵}\right)^2 = \frac{۱۶}{۲۵}$$

$$\Rightarrow g_h = ۱۰ \times \frac{۱۶}{۲۵} = ۶ \frac{۴}{۵} \frac{\text{m}}{\text{s}^2}$$

گروه آموزشی ماز

۶۹- معادله مکان - زمان نوسانگری که حرکت هماهنگ ساده انجام می‌دهد، در SI به صورت $x = ۰/۴ \cos ۴\pi t$ است. از لحظه صفر تا لحظه‌ای که مسافت طی شده توسط نوسانگر برابر ۱۴۰ cm می‌شود، اندازه سرعت متوسط نوسانگر چند واحد SI است؟

۰/۱۲ (۴)

۰/۱۸ (۳)

۰/۲۴ (۲)

۰/۴۸ (۱)

(متوسط - محاسباتی - ۱۳۰۳)

پاسخ: گزینه ۱

گام اول:

ابتدا با توجه به معادله مکان - زمان نوسانگر، دامنه حرکت و دوره آن را می‌یابیم:

$$A = ۰/۴ \text{ m} = ۴۰ \text{ cm}$$

$$\omega = ۴\pi \left(\frac{\text{rad}}{\text{s}}\right) \Rightarrow \frac{۲\pi}{T} = ۴\pi \Rightarrow T = \frac{۱}{۲} \text{ s}$$

گام دوم:

با توجه به مقدار مسافت طی شده از شروع حرکت نوسانگر، اندازه جابه‌جایی و مدت زمان حرکت آن را می‌یابیم:

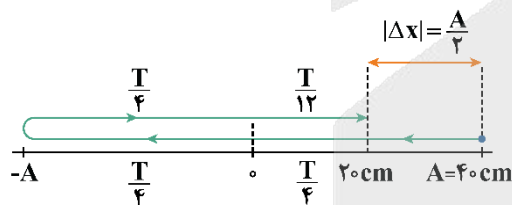

$$L = ۱۴۰ \text{ cm} = ۳A + \frac{A}{۲}$$

$$\Delta t = \frac{۳T}{۴} + \frac{T}{۱۲} = \frac{۱۰T}{۱۲} = \frac{۵T}{۶} = \frac{۵}{۶} \times \frac{۱}{۲} = \frac{۵}{۱۲} \text{ s}$$

$$|\Delta x| = \frac{A}{۲} = ۲۰ \text{ cm}$$

گام آخر:

اندازه سرعت متوسط نوسانگر در این مدت را می‌یابیم:

$$|v_{av}| = \frac{|\Delta x|}{\Delta t} = \frac{۰/۲}{\frac{۵}{۱۲}} = \frac{۲ \times ۱۲}{۵ \times ۱۰} = ۰/۴۸ \frac{\text{m}}{\text{s}}$$

حرکت هماهنگ ساده

در یک حرکت هماهنگ ساده که معادله مکان - زمان آن به صورت $x = A \cos \omega t$ است، دانستن نکات زیر، ضروری است:

۱- **پاره‌خط نوسان:** اگر مکان نوسان‌کننده در زمان‌های مختلف را بر روی یک محور، نمایش دهیم ملاحظه می‌کنیم که مکان نوسان‌کننده بین دو مقدار $+A$ و $-A$ قرار می‌گیرد:

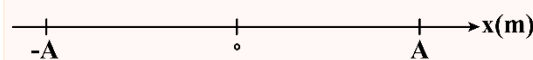

۲- **نقطه تعادل:** در وسط پاره‌خطی که جسم بر روی آن نوسان می‌کند، قرار دارد؛ یعنی نقطه O ، در این نقطه تندی نوسانگر دارای بیش‌ترین مقدار ممکن است:

$$v_{\max} = A\omega$$

۳- **نقاط بازگشت:** در دو انتهای پاره‌خط نوسان یعنی در مکان‌های $x = \pm A$ سرعت نوسانگر صفر شده و تغییر جهت می‌دهد، برای همین به این نقاط، نقاط بازگشت می‌گوییم.

۴- کمترین مدت زمان لازم برای آن که نوسانگر فاصله بین نقاط بازگشت و تعادل را بپیماید برابر $\frac{T}{4}$ است و مقدار مسافت پیموده شده توسط نوسانگر برابر A است:

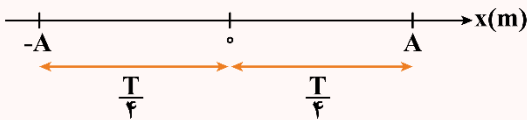

۵- در یک حرکت هماهنگ ساده، هرچه نوسانگر به نقطه تعادل نزدیکتر شود، تندی آن بیشتر و هرچه نوسانگر به نقاط بازگشت نزدیکتر شود، تندی آن کمتر می شود:

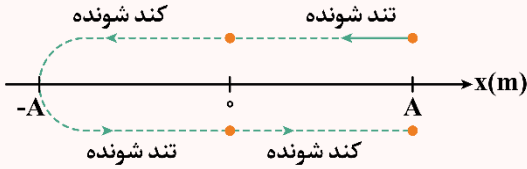

۶- بیشینه هریک از کمیت‌های مربوط به نوسانگر از روابط زیر به دست می آید:

بیشینه مکان: $x_{\max} = A$

بیشینه تندی: $v_{\max} = A\omega$

بیشینه شتاب: $a_{\max} = A\omega^2$

بیشینه نیروی: $F_{\max} = mA\omega^2$

بیشینه تکانه: $p_{\max} = mv_{\max} = mA\omega$

جدول جمع بندی حرکت هماهنگ ساده

برای حل این سؤال جدول زیر را به خاطر بسپارید!

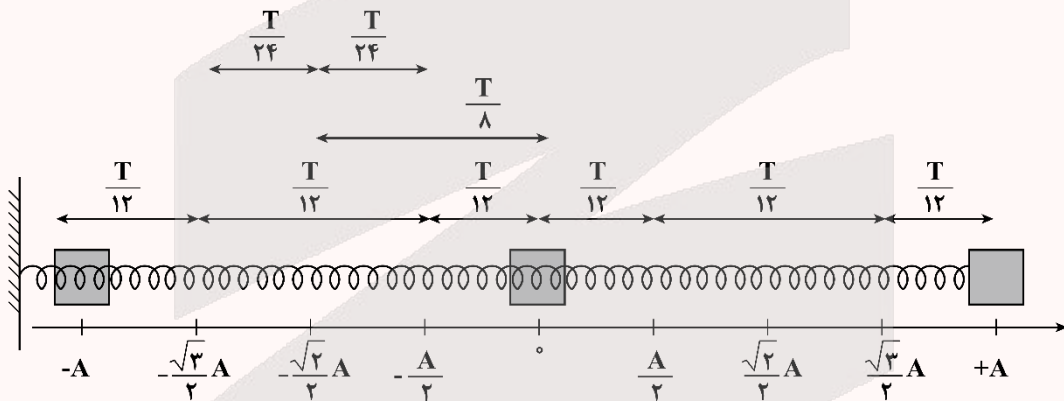

-A	$-\frac{\sqrt{3}}{2}A$	$-\frac{\sqrt{2}}{2}A$	$-\frac{A}{2}$	o	$\frac{A}{2}$	$\frac{\sqrt{2}}{2}A$	$\frac{\sqrt{3}}{2}A$	A	مکان
o	$\pm \frac{1}{2}v_{\max}$	$\pm \frac{\sqrt{2}}{2}v_{\max}$	$\pm \frac{\sqrt{3}}{2}v_{\max}$	$\pm v_{\max}$	$\pm \frac{\sqrt{3}}{2}v_{\max}$	$\pm \frac{\sqrt{2}}{2}v_{\max}$	$\pm \frac{1}{2}v_{\max}$	o	سرعت
a_{\max}	$\frac{\sqrt{3}}{2}a_{\max}$	$\frac{\sqrt{2}}{2}a_{\max}$	$\frac{1}{2}a_{\max}$	o	$-\frac{1}{2}a_{\max}$	$-\frac{\sqrt{2}}{2}a_{\max}$	$-\frac{\sqrt{3}}{2}a_{\max}$	$-a_{\max}$	شتاب
o	$\frac{1}{4}K_{\max}$	$\frac{1}{2}K_{\max}$	$\frac{3}{4}K_{\max}$	K_{\max}	$\frac{3}{4}K_{\max}$	$\frac{1}{2}K_{\max}$	$\frac{1}{4}K_{\max}$	o	انرژی جنبشی
U_{\max}	$\frac{3}{4}U_{\max}$	$\frac{1}{2}U_{\max}$	$\frac{1}{4}U_{\max}$	o	$\frac{1}{4}U_{\max}$	$\frac{1}{2}U_{\max}$	$\frac{3}{4}U_{\max}$	U_{\max}	انرژی پتانسیل
E	E	E	E	E	E	E	E	E	انرژی مکانیکی

۷۰- نوسانگری بر روی پاره خطی به طول ۲۰cm حرکت هماهنگ ساده انجام می‌دهد و در هر بازه زمانی دلخواهی به مدت ۱ ثانیه، ۱۰ بار به بیشینه تندی خود می‌رسد. اندازه بیشترین تندی متوسط نوسانگر در یک بازه زمانی $\frac{1}{3}$ ثانیه‌ای، چند متر بر ثانیه بیش‌تر از کم‌ترین تندی متوسط نوسانگر در یک بازه زمانی $\frac{1}{4}$ ثانیه‌ای می‌باشد؟

۴) $2\sqrt{2}-1$

۳) $3-2\sqrt{2}$

۲) $2\sqrt{2}$

۱) $4\sqrt{2}$

(سخت - مفهومی/محاسباتی - ۱۳۰۳)

پاسخ: گزینه ۴

مشاوره

این تیپ تست در کنکور ۱۴۰۳ هم مطرح شد و نشون می‌ده ایده این تست خیلی مورد علاقه طراح کنکور هست. چرا؟ چون یک بار حداکثر مسافت طی شده در یک مدت‌زمان معین بحث می‌شه و یک بار هم حداقل مسافت طی شده در یک مدت‌زمان معین! ما اینجا حسابی به این موضوع حواسمون بوده و برای همین یک تست جامع از این موضوع براتون طرح کردیم تا خیالتون رو راحت کنیم.

گام اول:

ابتدا دامنه نوسان و دوره نوسان را به دست می‌آوریم:

طول پاره خط نوسان (L) دو برابر دامنه نوسان (A) می‌باشد، پس داریم:

$$L = 2A \xrightarrow{L=20\text{cm}} 20 = 2A \Rightarrow A = 10\text{cm}$$

در هر نوسان کامل، نوسانگر ۲ بار به بیشینه تندی خود می‌رسد. پس در این سؤال نوسانگر در مدت‌زمان ۱s، پنج نوسان کامل انجام داده است. پس داریم:

$$n = \frac{\Delta t}{T} \xrightarrow{n=5, \Delta t=1\text{s}} 5 = \frac{1}{T} \Rightarrow T = \frac{1}{5}\text{s}$$

گام دوم:

بازه‌های زمانی داده شده را بر حسب این که چه کسری از دوره تناوب (T) می‌باشند مشخص می‌کنیم:

$$\Delta t_1 = \frac{1}{3}\text{s} \Rightarrow \frac{\Delta t_1}{T} = \frac{\frac{1}{3}}{\frac{1}{5}} = \frac{5}{3} = \frac{1}{6} \Rightarrow \Delta t_1 = \frac{T}{6}$$

$$\Delta t_2 = \frac{1}{4}\text{s} \Rightarrow \frac{\Delta t_2}{T} = \frac{\frac{1}{4}}{\frac{1}{5}} = \frac{5}{4} = \frac{1}{4} \Rightarrow \Delta t_2 = \frac{T}{4}$$

گام سوم:

بیشترین تندی متوسط نوسانگر در بازه زمانی $\frac{T}{6}$ را باید به صورت متقارن (دو بازه $\frac{T}{12}$) در طرفین نقطه وسط (مرکز نوسان) در نظر بگیریم:

$$\left. \begin{aligned} L = A = 10\text{cm} = 0.1\text{m} \\ \Delta t_1 = \frac{T}{6} = \frac{1}{30}\text{s} \end{aligned} \right\} \Rightarrow s_{av1} = \frac{L}{\Delta t_1} = \frac{0.1}{\frac{1}{30}} = 3 \frac{\text{m}}{\text{s}} \quad (I)$$

گام چهارم:

کمترین تندی متوسط نوسانگر در بازه زمانی $\frac{T}{4}$ را باید به صورت متقارن (دو تا $\frac{T}{8}$) در موقع رفت و برگشت به یکی از نقاط بازگشت در نظر گرفت.

$$\left. \begin{aligned} L = 2(A - \frac{\sqrt{2}}{2}A) = A(2 - \sqrt{2}) \xrightarrow{A=0.1\text{m}} L = 0.1(2 - \sqrt{2})\text{m} \\ \Delta t_2 = \frac{T}{4} = \frac{1}{20}\text{s} \end{aligned} \right\} \Rightarrow s_{av2} = \frac{L}{\Delta t_2} = \frac{0.1(2 - \sqrt{2})}{\frac{1}{20}} = 2(2 - \sqrt{2}) = (4 - 2\sqrt{2}) \frac{\text{m}}{\text{s}} \quad (II)$$

گام آخر:

اختلاف بیشترین و کمترین تندی متوسط در بازه‌های خواسته شده را به دست می‌آوریم:

$$s_{av1} - s_{av2} = 3 - (4 - 2\sqrt{2}) = (2\sqrt{2} - 1) \frac{\text{m}}{\text{s}}$$

نکته ۱

اگر در مدت زمان معین Δt ، بخواهیم نوسانگر حداکثر مسافت طی شده را داشته باشد باید دو بازه زمانی $\frac{\Delta t}{2}$ را به صورت متقارن در طرفین مرکز نوسان در نظر بگیریم.

نکته ۲

اگر در مدت زمان معین Δt ، بخواهیم نوسانگر حداقل مسافت طی شده را داشته باشد باید دو بازه زمانی $\frac{\Delta t}{2}$ را به صورت متقارن در موقع رفت و برگشت به یکی از نقاط بازگشتی در نظر بگیریم.

کنکور سراسری تجربی تیرماه ۱۴۰۳

۵۴- معادله حرکت هماهنگ ساده نوسانگری در SI به صورت $x = 0.02 \cos 6\pi t$ است. بیشترین سرعت متوسط نوسانگر در مدت 0.5 s چند سانتی متر بر ثانیه است؟

- (۱) ۲ (۲) ۸ (۳) $2\sqrt{2}$ (۴) $4\sqrt{2}$

پاسخ تشریحی:

$$x = 0.02 \cos 6\pi t \Rightarrow \omega = 6\pi \frac{\text{rad}}{\text{s}} \text{ و } A = 0.02 \text{ m} = 2 \text{ cm}$$

$$\omega = \frac{2\pi}{T} \Rightarrow 6\pi = \frac{2\pi}{T} \Rightarrow T = \frac{1}{3} \text{ s}$$

ابتدا محاسبه می‌کنیم زمان مورد نظر چه مضربی از دوره است:

$$\frac{\Delta t}{T} = \frac{0.5}{\frac{1}{3}} = 1.5 \Rightarrow \Delta t = 1.5T$$

Δt ثابت است، پس بیشترین سرعت متوسط زمانی رخ می‌دهد که جابه‌جایی حداکثر شود:

$$\uparrow v_{\text{av}} = \frac{\Delta x}{\Delta t} \rightarrow \text{ثابت}$$

بازه زمانی مورد نظر $\Delta t = 1.5T$ است چون در مدت یک دوره دوباره به مکان اول باز می‌گردیم و جابه‌جایی در مدت یک دوره صفر است، پس ما باید حداکثر جابه‌جایی را در $0.5T$ به دست آوریم، و در این مدت حداکثر جابه‌جایی زمانی است که فاصله بین دو نقطه بازگشت طی شود.



$$\Delta x = 2A = 2 \times 2 = 4 \text{ cm}$$

$$v_{\text{av}} = \frac{\Delta x}{\Delta t} = \frac{4 \text{ cm}}{0.5 \text{ s}} = 8 \frac{\text{cm}}{\text{s}}$$

پاسخ: گزینه ۲

گروه آموزشی ماز

۷۱- جرم خودرویی همراه با سرنشینان آن 1600 kg است. این خودرو روی چهار فنر که ثابت هر کدام $1.5 \times 10^5 \frac{\text{N}}{\text{m}}$ می‌باشد، سوار شده است. بسامد ارتعاش

خودرو وقتی از چاله‌ای می‌گذرد، چند هرتز است؟ (فرض کنید وزن خودرو به‌طور یکنواخت روی فنرهای چهارچرخ توزیع شده است و $\pi = \sqrt{10}$)

- (۱) $1/25$ (۲) 0.4 (۳) $2/5$ (۴) 5

(آسان - محاسباتی - ۱۴۰۳)

پاسخ: گزینه ۳

جرم خودرو به‌طور یکسان بر روی ۴ فنر تقسیم شده است؛ بنابراین جرم روی هر فنر $\frac{1600}{4} = 400 \text{ kg}$ است و با توجه به رابطه زیر، می‌توان نوشت:

$$T = 2\pi \sqrt{\frac{m}{k}} = 2\pi \sqrt{\frac{400}{1.5 \times 10^5}} = 2\pi \sqrt{\frac{4}{1.5 \times 10^3}} = 2\pi \times \frac{2}{10 \times \sqrt{1.5}} = \frac{4}{10} \text{ s}$$

$$f = \frac{1}{T} = \frac{1}{\frac{4}{10}} = \frac{10}{4} = 2.5 \text{ Hz}$$

دام تستی

اگر حواستون نباشه که برای هر فنر، $\frac{1}{4}$ برابر جرم کل رو در نظر بگیرین، در دام گزینه (۱) گرفتار می‌شوید.

نوسان هماهنگ ساده سامانه جرم - فنر

۱- بسامد زاویه‌ای نوسان برابر است با:

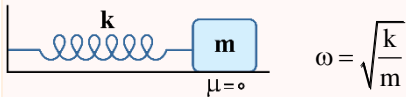

$$\omega = \sqrt{\frac{k}{m}}$$

۲- دوره تناوب و بسامد نوسان برابر است با:

$$T = \frac{2\pi}{\omega} \rightarrow T = 2\pi\sqrt{\frac{m}{k}}$$

$$f = \frac{1}{T} \rightarrow f = \frac{1}{2\pi}\sqrt{\frac{k}{m}}$$

۳- برای مقایسه دوره و بسامد دو نوسانگر می‌توان نوشت:

$$\frac{T_2}{T_1} = \sqrt{\frac{m_2 \times k_1}{m_1 \times k_2}} \quad \frac{f_2}{f_1} = \sqrt{\frac{m_1 \times k_2}{m_2 \times k_1}}$$

مشاوره

به قول آقای دکتر فرهنگ‌دینیا، و علیکم بالمتن کتاب‌های درسی! چون این سؤال دقیقاً از مسائل آخر فصل طرح شده و به قدری مهمه که هم برای امتحان نهایی و هم برای کنکور، حساسی حواست بهش باشه.

گروه آموزشی ماز

۷۲- وزنه‌ای به جرم ۹۰۰ گرم به انتهای فنری با ثابت $\frac{4}{5} \frac{N}{cm}$ بسته شده است و روی سطح افقی بدون اصطکاک به نوسان درمی‌آید. اگر بیش‌ترین و کم‌ترین طول فنر به ترتیب ۶۰cm و ۴۰cm باشد، بیشینه تندی نوسانگر چند متر بر ثانیه است؟

۱ (۱) $\sqrt{10}$ (۴)

۲ (۳)

۳ (۲) $\sqrt{5}$

۴ (۱)

(متوسط - محاسباتی - ۱۳۰۳)

پاسخ: گزینه ۲

نکته

در نوسان هماهنگ ساده اگر بیشینه و کمینه طول فنر به ترتیب برابر با L_{max} و L_{min} باشد داریم:

$$\begin{cases} L_0 = \frac{L_{max} + L_{min}}{2} \\ A = \frac{L_{max} - L_{min}}{2} \end{cases}$$

گام اول:

با استفاده از طول min و max داده شده برای فنر می‌توانیم دامنه نوسان (A) و طول عادی فنر (L_0) را به دست بیاوریم:

$$A = \frac{L_{max} - L_{min}}{2} = \frac{60 - 40}{2} = 10 \text{ cm} = 0.1 \text{ m}$$

$$L_0 = \frac{L_{max} + L_{min}}{2} = \frac{60 + 40}{2} = 50 \text{ cm} = 0.5 \text{ m}$$

توجه کنید که هنگامی که فنر طول عادی (L_0) خود را دارد، نوسانگر در مرکز نوسان است.

گام دوم:

با استفاده از رابطه $\omega = \sqrt{\frac{k}{m}}$ می‌توان نوشت:

$$\omega = \sqrt{\frac{k}{m}} \Rightarrow \frac{k = \frac{4}{5} \frac{N}{cm} = \frac{450}{m}}{m = 900 \cdot g = 0.9 \text{ kg}} \rightarrow \omega = \sqrt{\frac{450}{0.9}} = 10 \cdot \sqrt{5} \frac{\text{rad}}{\text{s}}$$

گام آخر:

تندی بیشینه نوسانگر برابر است با:

$$v_{max} = A\omega = 0.1 \times 10 \cdot \sqrt{5} = \sqrt{5} \frac{\text{m}}{\text{s}}$$

مشاوره

استفاده از طول بیشینه و طول کمینه فنر برای محاسبه طول عادی فنر و دامنه نوسان در کنکورهای اخیر مورد توجه قرار گرفت و بعید نیست که حالا حالاها این نکته مورد توجه طراح کنکور بمونه.

کنکور سراسری تجربی خارج از کشور تیرماه ۱۴۰۲

۶۰- مطابق شکل، وزنه‌ای به جرم ۲ kg به فنری که ثابت آن $۲۰۰ \frac{N}{m}$ است بسته شده و روی سطح افقی بدون اصطکاک، حرکت هماهنگ ساده انجام می‌دهد. اگر کمترین و بیشترین طول فنر در حین نوسان به ترتیب ۴۰cm و ۵۰cm باشد، در لحظه‌ای که شتاب نوسانگر $\vec{a} = \left(۲ \frac{m}{s^2} \right) \vec{i}$ است، طول فنر چند سانتی‌متر است؟

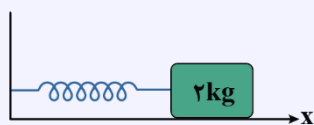

- (۱) ۴۲
(۲) ۴۳
(۳) ۴۷
(۴) ۴۸

پاسخ تشریحی:

با توجه به کمترین و بیشترین طول فنر، طول پاره‌خط نوسان و دامنه (A) را به دست می‌آوریم:

طول پاره‌خط نوسان $= ۱۰\text{cm} \rightarrow A = ۵\text{cm}$

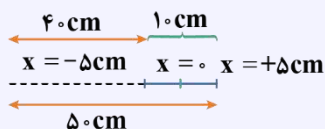

حال با داشتن شتاب نوسانگر، مکان نوسانگر را به دست می‌آوریم:

$$a = -\omega^2 x \rightarrow \omega = \sqrt{\frac{k}{m}} \Rightarrow \omega^2 = \frac{k}{m} \rightarrow a = -\frac{k}{m} x \rightarrow x = -\frac{a \cdot m}{k} = -\frac{۲ \cdot ۲}{۲۰۰} = -۰.۰۲\text{m} = -۲\text{cm}$$

در نهایت با داشتن مکان نوسانگر، طول فنر را به دست می‌آوریم:

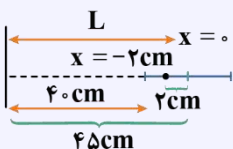

$L = ۴۵ - ۲ = ۴۳\text{cm}$

پاسخ: گزینه ۲

گروه آموزشی ماز

۷۳- نمودار مکان - زمان آونگ ساده‌ای که به صورت هماهنگ ساده نوسان می‌کند به صورت زیر است. اگر طول آونگ $۱۲/۵\text{cm}$ کاهش یابد، دوره تناوب آن

چند برابر می‌شود؟ ($\pi^2 = g$)

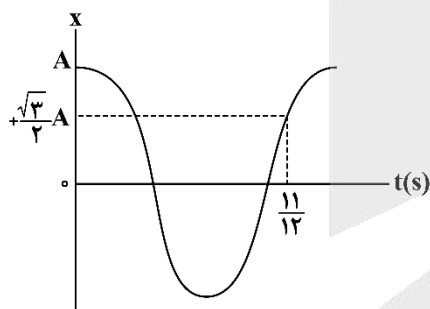

- (۱) $\frac{1}{2}$
(۲) $\frac{\sqrt{2}}{2}$
(۳) $\frac{\sqrt{2}}{2}$
(۴) ۲

(متوسط - نموداری - ۱۳۰۳)

پاسخ: گزینه ۲

نکته

- دوره تناوب یک آونگ ساده از رابطه $T = ۲\pi \sqrt{\frac{L}{g}}$ به دست می‌آید. در این رابطه، L طول آونگ و g شتاب گرانش است.
- در ساعت آونگ‌دار، هرگاه از عقب یا جلو افتادن ساعت صحبت شد، باید دوره آونگ را مدنظر گرفته و به صورت زیر با آن برخورد کنیم:
الف) اگر دوره افزایش یابد ← ساعت عقب می‌افتد.
ب) اگر دوره کاهش یابد ← ساعت جلو می‌افتد.

گام اول:

با استفاده از نمودار مکان - زمان داده شده و معادله مکان - زمان حرکت هماهنگ ساده که به صورت $x = A \cos(\omega t)$ می‌باشد، می‌توان نوشت:

$(\omega = \frac{۲\pi}{T})$

$$\left. \begin{aligned} t &= \frac{11}{12} \text{ s} \\ x &= +\frac{\sqrt{3}}{2} A \end{aligned} \right\} \Rightarrow \frac{\sqrt{3}}{2} A = A \cos\left(\frac{۲\pi}{T} \times \frac{11}{12}\right) \Rightarrow \frac{\sqrt{3}}{2} = \cos\left(\frac{11\pi}{6T}\right) \Rightarrow \frac{11\pi}{6T} = \frac{\pi}{6} \times$$

دومین بار، مکان $\frac{\sqrt{3}}{2} A$ شده است. ✓

$\Rightarrow \frac{11\pi}{6T} = \frac{11\pi}{6} \Rightarrow T = ۱\text{s} \Rightarrow \omega = \frac{۲\pi}{T} \Rightarrow \omega = \frac{۲\pi}{1} = ۲\pi \left(\frac{\text{rad}}{\text{s}}\right)$

با استفاده از رابطه $\omega = \sqrt{\frac{g}{L}}$ می توان طول آونگ را به دست آورد:

$$\omega = \sqrt{\frac{g}{L}} \left\{ \begin{array}{l} g = \pi^2 \rightarrow 2\pi = \sqrt{\frac{\pi^2}{L}} \Rightarrow 4 = \frac{1}{L} \Rightarrow L = \frac{1}{4} \text{ m} = 25 \text{ cm} \\ \omega = 2\pi \end{array} \right.$$

گام آخر:

با کاهش طول آونگ به اندازه ۱۲/۵cm طول آن نصف می شود. پس طبق رابطه $T = 2\pi\sqrt{\frac{L}{g}}$ داریم:

$$\frac{T_2}{T_1} = \sqrt{\frac{L_2}{L_1}} = \sqrt{\frac{25 - 12/5}{25}} = \sqrt{\frac{12/5}{25}} = \sqrt{\frac{1}{25}} = \frac{\sqrt{2}}{2}$$

ترفند

برای محاسبه دوره تناوب اولیه می تونیم این طور هم عمل کنیم:

$$\frac{3T}{4} + \frac{T}{8} = \frac{11}{12} \Rightarrow \frac{11T}{12} = \frac{11}{12} \Rightarrow T = 1 \text{ s}$$

مشاوره

برای این که بتوانید به این تیپ تست ها پاسخ بدهید، باید به کمک معادله مکان - زمان و زمان داده شده، دوره تناوب و بالطبع طول اولیه آونگ رو به دست بیارین و سپس با تغییر طول آونگ، نسبت دوره ها رو حساب کنین. البته اگر زمان های مشهور رو حفظ باشین می تونین دوره تناوب اولیه رو سریع تر هم حساب کنین.

کنکور سراسری تجربی تیرماه ۱۴۰۲

۵۵- آونگ ساده ای در مدت ۳۶ ثانیه، ۲۰ نوسان انجام می دهد. اگر طول آونگ ۱۷cm کاهش یابد، در مدت ۴۰ ثانیه چند نوسان انجام می دهد؟ ($g = \pi^2$)

۳۲ (۴)

۳۰ (۳)

۲۸ (۲)

۲۵ (۱)

پاسخ تشریحی:

طول اولیه آونگ برابر است با:

$$T_1 = 2\pi\sqrt{\frac{L_1}{g}} \Rightarrow \frac{36}{20} = 2\pi\sqrt{\frac{L_1}{\pi^2}} \Rightarrow 1/8 = 2\sqrt{L_1} \Rightarrow L_1 = 0/81 \text{ m}$$

با کم کردن ۱۷cm از طول آونگ، طول آن به $L_2 = 0/64 \text{ m}$ می رسد و دوره آن برابر می شود با:

$$T_2 = 2\pi\sqrt{\frac{L_2}{g}} = 2\pi\sqrt{\frac{0/64}{\pi^2}} = 1/6 \text{ s}$$

بنابراین تعداد نوسان ها در مدت ۴۰s برابر است با:

$$\frac{T = t}{n} \rightarrow \frac{40}{n} = 1/6 \Rightarrow n = 240$$

پاسخ: گزینه ۱

گروه آموزشی ماز

۷۴- نوسانگری به جرم ۲۰۰ گرم بر روی پاره خطی به طول ۱۰cm حرکت هماهنگ ساده می دهد. اگر بسامد نوسانگر برابر ۵Hz باشد، بیشینه انرژی جنبشی نوسانگر چند میلی ژول است؟ ($\pi = 3$)

۲۲۵ (۴)

۲۲/۵ (۳)

۴۵۰ (۲)

۴۵ (۱)

(آسان - محاسباتی - ۱۲۰۳)

پاسخ: گزینه ۴

طول پاره خط نوسان برابر ۱۰cm است؛ بنابراین دامنه نوسانگر برابر $A = \frac{10}{4} = 2.5 \text{ cm}$ است، از طرفی می دانیم بیشینه انرژی جنبشی نوسانگر برابر انرژی مکانیکی آن است؛ بنابراین می توان نوشت:

$$\omega = 2\pi f \Rightarrow \omega = 2 \times 3 \times 5 = 30 \frac{\text{rad}}{\text{s}}$$

$$K_{\text{max}} = E = \frac{1}{2} m A^2 \omega^2 = \frac{1}{2} \times 0.2 \times (2.5 \times 10^{-2})^2 \times 30^2 = 225 \times 10^{-3} \text{ J} = 225 \text{ mJ}$$

انرژی در حرکت هماهنگ ساده

یک نوسانگر وزنه - فنر را در نظر بگیرید. این دستگاه دارای انرژی پتانسیل کشسانی (U) و انرژی جنبشی (K) است. در مورد انرژی نوسانگر به نکات زیر توجه کنید.

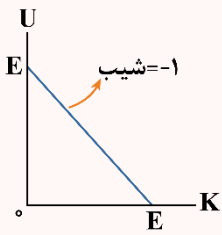

$$U + K = E \quad \text{ثابت}$$

۱- مجموع انرژی پتانسیل و جنبشی نوسانگر برابر انرژی مکانیکی آن است که مقدار ثابتی است:

$$U = \frac{1}{2} kx^2 \xrightarrow{k=m\omega^2} U = \frac{1}{2} m\omega^2 x^2$$

۲- انرژی پتانسیل کشسانی ذخیره شده در فنر برابر است با:

البته توجه داشته باشید که رابطه $U = \frac{1}{2} kx^2$ از کتاب درسی حذف شده است و طرح سؤال مستقیم از آن در کنکور مجاز نمی باشد. اینجا برای این که موضوع را بهتر متوجه شوید از این رابطه استفاده کرده ایم.

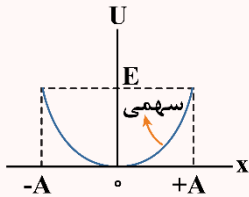

۳- بیشینه انرژی پتانسیل کشسانی همان انرژی مکانیکی نوسانگر است.

$$E = U_{\max} = \frac{1}{2} kA^2 = \frac{1}{2} m\omega^2 A^2 = 2\pi^2 A^2 f^2 m$$

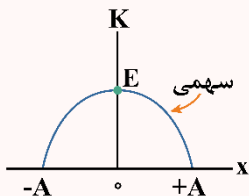

۴- اگر انرژی پتانسیل را از انرژی مکانیکی کم کنیم، انرژی جنبشی نوسانگر به دست می آید:

$$\begin{cases} K = E - U \\ U = \frac{1}{2} kx^2 \end{cases} \rightarrow K = E - \frac{1}{2} kx^2 = E - \frac{1}{2} m\omega^2 x^2$$

البته اگر سرعت نوسانگر را بدانیم، می توانیم از رابطه $K = \frac{1}{2} mv^2$ هم برای محاسبه انرژی جنبشی کمک بگیریم.

۵- هنگامی که متحرک در $x = 0$ (مرکز نوسان) است، همه انرژی به صورت جنبشی است. هنگامی که متحرک در $x = \pm A$ (نقاط بازگشتی) قرار دارد، همه انرژی به صورت انرژی پتانسیل کشسانی است. هنگامی که متحرک در مکان $x = \pm \frac{\sqrt{2}}{2} A$ است، انرژی های جنبشی و پتانسیل برابرند و هریک نصف انرژی مکانیکی هستند.

گروه آموزشی ماز

۷۵- نمودار انرژی های جنبشی (K) و پتانسیل کشسانی (U) یک نوسانگر هماهنگ ساده بر حسب مکان آن مطابق شکل زیر است. اگر مسافت طی شده نوسانگر در هر دوره نوسان ۴۰cm باشد، نیروی خالص وارد بر نوسانگر در لحظه تغییر جهت بردار تکانه آن کدام است؟

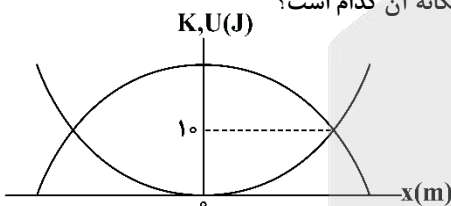

- ۸۰۰ (۱)
- ۲۰۰ (۲)
- ۴۰۰ (۳)
- ۱۶۰۰ (۴)

(سخت - نموداری - ۱۴۰۳)

پاسخ: گزینه ۳

گام اول:

می دانیم نوسانگر در هر دوره نوسان (T)، مسافت ۴A را طی می کند. پس می توان نوشت:

$$L = 4A \xrightarrow{L=40\text{cm}} 40 = 4A \Rightarrow A = 10\text{cm} = 0.1\text{m}$$

گام دوم:

با استفاده از نمودار داده شده متوجه می شویم که در محل تقاطع دو نمودار $K = U = 10\text{J}$ می باشد و همچنین می دانیم که $E = K_{\max}$ ، پس:

$$\begin{cases} E = K + U = 20\text{J} \\ E = K_{\max} = \frac{1}{2} mA^2 \omega^2 \end{cases} \Rightarrow 20 = \frac{1}{2} mA^2 \omega^2 \Rightarrow mA^2 \omega^2 = 40$$



نیروی وارد بر نوسانگر در لحظه تغییر جهت بردار تکانه، همان $F_{\max} = mA\omega^2$ می باشد، پس می توان نوشت:

$$mA^2\omega^2 = 40 \left\{ \begin{array}{l} \Rightarrow \frac{mA^2\omega^2}{A} = \frac{40}{0.1} \Rightarrow mA\omega^2 = 400 \xrightarrow{F_{\max}=mA\omega^2} F_{\max} = 400 \text{ N} \\ A = 0.1 \end{array} \right.$$

مشاوره

این تست خیلی جامع طرح شده و اومدیم چندین مورد مهم از بحث نوسان رو باهم ترکیب کردیم. اگر نتونستی این تست رو بزنی، خیلی واجبه که به کمک پاسخنامه بری دقیقاً نگاه کنی که توی کدوم بخش مشکل داری و سعی کنی اون بخش رو حسابی تمرین کنی. راستی این تست برای کنکور خیلی شانس طرح شدن داره!

کنکور سراسری تجربی خارج از کشور تیرماه ۱۳۹۹

۵۴- شکل زیر، نمودار تغییرات انرژی جنبشی و پتانسیل سامانه جرم - فنری را بر حسب مکان نشان می دهد. اگر حداقل زمانی که طول می کشد که انرژی جنبشی نوسانگر از صفر به 40 mJ برسد برابر 0.5 s باشد، بزرگی سرعت نوسانگر در لحظه عبور از مکان $X = 0$ چند متر بر ثانیه است؟

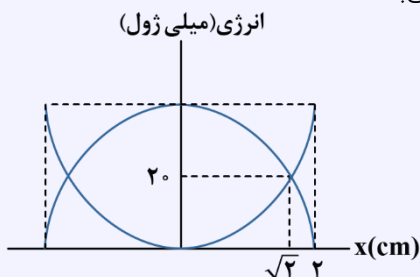

(۱) $\frac{\pi}{5}$

(۲) $\frac{\pi}{10}$

(۳) 2π

(۴) 10π

پاسخ تشریحی:

با توجه به نمودار داده شده سؤال:

$$K_{\max} = 2 \times 20 = 40 \text{ mJ}$$

در نتیجه حداقل زمانی که انرژی جنبشی از صفر به 40 mJ می رسد، یعنی نوسانگر از نقطه بازگشت به مکان تعادل خواهد رسید و مدت زمان سپری شده برابر خواهد بود

با $\frac{T}{4}$

$$\frac{T}{4} = 0.5 \rightarrow T = 0.2 \text{ s}$$

بزرگی سرعت نوسانگر در مکان تعادل، بیشینه سرعت است:

$$|v_{\max}| = A\omega = A \left(\frac{2\pi}{T} \right) = 2 \times 10^{-2} \times \frac{2\pi}{0.2} = \frac{\pi \text{ m}}{5 \text{ s}}$$

پاسخ: گزینه ۱

شیمی

یکی از مطابقت‌های آزمون سال گذشته ماز با کنکور ۱۴۰۳

۸- از میان گازهای کربن مونوکسید، نیتروژن مونوکسید و هیدروکربن‌های نسوخته، در
مبدل کاتالیستی، بیشترین آلاینده خارج شده از آگزوز خودروها، گاز بوده و مبدل
کاتالیستی درصد بیشتری از گاز تولید شده در موتور خودروها را حذف می‌کند.

(۲) حضور - $CO - NO$

(۱) عدم حضور - $NO - NO$

(۴) حضور - $NO - CO$

(۳) عدم حضور - $CO - CO$

(آزمون ۲۲ اسفند دویینگ اردیبهشت - شیمی رشته تجربی)

۱۰۵- مقدار کدام آلاینده گازی توسط مبدل کاتالیستی خودروهای بنزینی کاهش می‌یابد؟

(۴) O_2

(۳) CO_2

(۲) NO_2

(۱) NO

(کنکور اردیبهشت ۱۴۰۳ - شیمی رشته تجربی)



برای مشاهده
همه مطابقت‌ها
اینجا رو اسکن کن!

biomaze.ir

یا رو این کلیک کن!

دانش‌آموزان عزیز ماز

خب این هم از آزمون جمع‌بندی نیمسال اول شیمی دوازدهم! در این آزمون، مطالب مربوط به یک فصل مسئله‌محور (فصل یک شیمی دوازدهم) و یک فصل کاملاً مفهومی (فصل دو شیمی دوازدهم) براتون مرور شد و امیدوارم که نتیجه خیلی خوبی ازش گرفته باشید. اگه احیاناً در قسمت کوچکی از مطالب این دو فصل اشکال دارید و به این اشکالات در این آزمون پی بردید، حتماً یک لیست از اون‌ها تهیه کنید تا سر فرصت مناسب (مثلاً ایام طلایی نوروز) بتونید این اشکالات رو رفع کنید. و اما آزمون بعد! در آزمون بعد، باید مطالب شیمی دهم رو مرور و جمع‌بندی کنید و این یعنی حدود ۷۳٪ از مطالبی که در کنکور میادا! از بین این سه فصل، قطعاً فصل‌های دوم و سوم اهمیت بیشتری دارن و اغلب تعداد سوالات بیشتری از اون‌ها توی کنکور مطرح میشه، پس این دو فصل رو بیشتر بخونید! سعی کنید از همه قسمت‌های فصل ۱، ۲ و ۳ شیمی دهم تست مروری بزنید تا در نهایت در این آزمون هم درصد خیلی خوبی رو به‌دست بیارید.

دکتر فرشاد هادیان‌فرد - رتبه ۲۸ کنکور ۹۴ و مسئول درس شیمی آزمون ماز

۷۶- کدام مطلب زیر درست است؟

- ۱) میانگین جهانی شاخص امید به زندگی، بیشتر از مقدار این شاخص در نواحی برخوردار جهان است.
- ۲) صابون مایع را از گرم کردن مخلوط روغن‌های مایع مثل روغن زیتون با سدیم هیدروکسید تهیه می‌کنند.
- ۳) اگر ظروف چرب را به خاکستر آغشته کرده و با آب گرم شست‌وشو بدهیم، چربی‌ها آسان‌تر تمیز می‌شوند.
- ۴) اتیلن گلیکول، الکلی است که به عنوان ضدیخ کاربرد داشته و در هر مولکول آن، ۷ پیوند اشتراکی وجود دارد.

پاسخ: گزینه ۳

(آسان - صابون - مفهومی و حفظی - ۱۲۰۱)

خاکستر حاوی برخی از **مواد قلیایی و اکسیدهای فلزی** بوده و در واکنش با چربی‌ها، این مواد را به ترکیب‌های محلول در آب تبدیل می‌کند. بر این اساس، اگر ظرف‌های چرب را به خاکستر آغشته کرده و سپس با آب گرم شست‌وشو بدهیم، این ظروف آسان‌تر تمیز می‌شوند. نیاکان ما از این روش برای پاک کردن راحت‌تر چربی‌ها از ظروف استفاده می‌کردند.

بررسی سایر گزینه‌ها:

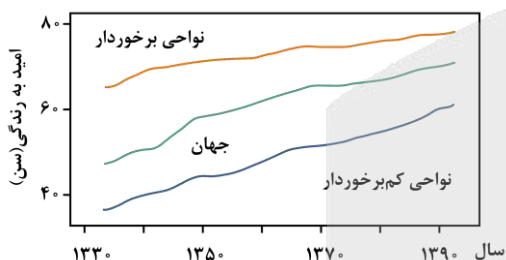

۱) نمودار مقابل، روند تغییر شاخص امید به زندگی در مناطق مختلف جهان را نشان می‌دهد: با توجه به داده‌های موجود در این نمودار، میانگین جهانی شاخص امید به زندگی حدوداً برابر با ۶۵ سال است؛ در حالی که شاخص امید به زندگی در مناطق برخوردار جهان بیشتر از ۷۵ سال است. بر این اساس، می‌توان گفت در حال حاضر میانگین جهانی شاخص امید به زندگی **کمتر** از مقدار این شاخص در نواحی برخوردار جهان است.

شاخص امید به زندگی

میزان شاخص امید به زندگی به عوامل مختلفی بستگی داشته و به همین خاطر، مقدار آن در کشورهای گوناگون و حتی در شهرهای گوناگون یک کشور نیز با هم تفاوت دارد. در طول ۶۰ سال اخیر، میزان امید به زندگی هم برای مناطق برخوردار جهان و هم برای مناطق کم‌برخوردار جهان **افزایش** پیدا کرده است. هر چند که میزان این افزایش برای مناطق کم‌برخوردار، بیشتر از مناطق برخوردار بوده است، اما هنوز هم میزان امید به زندگی در نواحی برخوردار جهان در حدود ۲۰ سال بیشتر از مناطق کم‌برخوردار است.

۲) حالت فیزیکی صابون‌ها، ربطی به حالت فیزیکی مواد مصرف شده برای تولید آن‌ها نداشته و وابسته به نوع کاتیون موجود در ساختار آن‌ها است. در واقع، **صابون جامد** را از گرم کردن مخلوط روغن‌های گوناگون (استرهای سنگینی که حالت مایع دارند) یا چربی‌ها (استرهای سنگینی که حالت جامد دارند) مانند روغن زیتون، نارگیل و پیه با سدیم هیدروکسید تهیه می‌کنند. صابون‌های مایع نیز نمک پتاسیم یا آمونیوم اسیدهای چرب هستند.

بیماری وبا

بیماری وبا که یک بیماری واگیردار است، به دلیل آلوده شدن آب‌ها و نبودن بهداشت در جامعه، بارها در جهان همه‌گیر شده و جان میلیون‌ها انسان را گرفته است. در طول زمان، استفاده از صابون و توجه به نظافت و بهداشت در جامعه گسترش یافت و سبب شد تا مقدار آلودگی‌ها، میکروب‌ها و عوامل بیماری‌زا در محیط‌های فردی و همگانی کاهش یافته و سطح بهداشت جامعه افزایش پیدا کند. بر این اساس، می‌توان گفت احتمال بروز وبا در طول زمان کاهش یافته است. البته، توجه داریم که این بیماری هنوز هم می‌تواند برای هر جامعه‌ای تهدیدکننده باشد. ساده‌ترین و مؤثرترین راه پیشگیری از این بیماری، **رعایت بهداشت فردی و همگانی** است.

۴) اتیلن گلیکول، یک الکل دوامی است که به عنوان **ضدیخ** کاربرد دارد. در هر مولکول از این ماده، ۹ پیوند اشتراکی بین اتم‌ها برقرار شده است. جدول زیر، اطلاعات مربوط به اوره، بنزین و اتیلن گلیکول را نشان می‌دهد:

نام ماده	فرمول شیمیایی	ساختار	نوع ماده	حلال مناسب
بنزین	C_8H_{18}		مولکول ناقطبی	حلال ناقطبی (هگزان)
اوره	$CO(NH_2)_2$		مولکول قطبی	حلال قطبی (آب)
اتیلن گلیکول	CH_2OHCH_2OH	$HO-CH_2-CH_2-OH$	مولکول قطبی	حلال قطبی (آب)

گروه آموزشی ماز

۷۷- تفاوت جرم واکنش دهنده‌های مصرف شده در فرایند تولید ۰/۱ مول پاک‌کننده صابونی جامد با استفاده از یک اسید چرب، برابر با ۲۰/۲ گرم است. اگر همه پیوندهای کربن-کربن موجود در این پاک‌کننده یگانه باشند، شمار اتم‌های کربن موجود در هر مول از این پاک‌کننده کدام است؟
 $(Na = 23 \text{ و } O = 16 \text{ و } C = 12 \text{ و } H = 1 : g.mol^{-1})$

آب + پاک‌کننده صابونی → محلول سدیم هیدروکسید + اسید چرب : معادله واکنش

$$9/03 \times 10^{24} \text{ (۴)} \quad 1/204 \times 10^{24} \text{ (۳)} \quad 6/02 \times 10^{24} \text{ (۲)} \quad 3/01 \times 10^{24} \text{ (۱)}$$

(متوسط - صابون - مسئله - ۱۲۰۱)

پاسخ: گزینه ۴

صابون‌ها یا طی واکنش اسیدهای چرب و یا استرهای سنگین با سدیم هیدروکسید تولید می‌شوند. معادله واکنش تولید این مواد با استفاده از استرهای سنگین سه‌عاملی (چربی‌ها و روغن‌ها) به صورت زیر است:

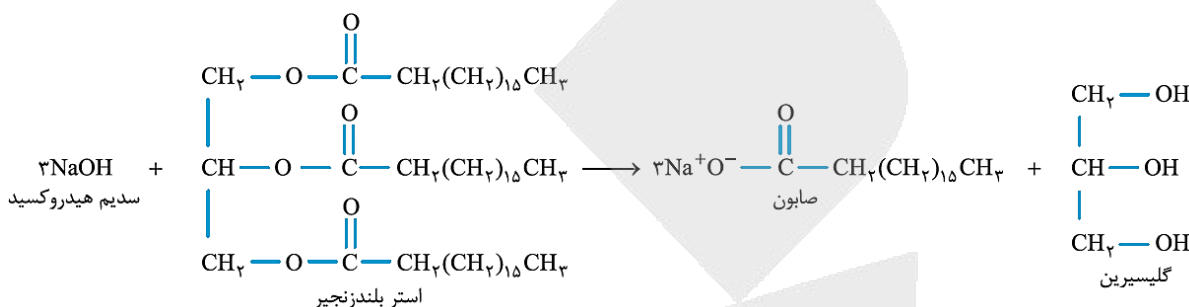

معادله واکنش تولید صابون‌ها با استفاده از اسیدهای چرب نیز به صورت زیر است:



همانطور که مشخص است، این پاک‌کننده صابونی طی واکنش اسیدهای چرب با سدیم هیدروکسید تولید شده است. معادله نمادی واکنش تولید یک پاک‌کننده صابونی جامد با زنجیره کربنی کاملاً سیرشده با فرمول شیمیایی $C_nH_{2n-1}O_2Na$ از اثر میان سدیم هیدروکسید ($NaOH$) و یک اسید چرب کاملاً سیرشده ($C_nH_{2n}O_2$) به صورت زیر است:

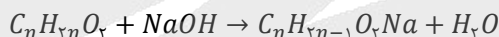

با توجه به معادله مورد نظر، به ازای تولید ۱ مول پاک‌کننده صابونی، یک مول سدیم هیدروکسید (معادل با ۴۰ گرم سدیم هیدروکسید) و یک مول اسید چرب (معادل با $14n + 32$ گرم اسید چرب) مصرف می‌شود. بر این اساس، داریم:

$$\text{تفاوت جرم واکنش دهنده‌ها} = \text{جرم اسید چرب} - \text{جرم سدیم هیدروکسید} = (14n + 32) - (40) = 14n - 8$$

پس می‌توان گفت به ازای تولید ۱ مول پاک‌کننده صابونی در این واکنش، تفاوت جرم واکنش دهنده‌های مصرف شده برابر با $14n - 8$ گرم خواهد بود. بر این اساس، به کمک اطلاعات داده شده در صورت سوال، مقدار n را محاسبه می‌کنیم.

$$20/2 \text{ g} \text{ تفاوت جرم} = 0/1 \text{ mol} \text{ پاک‌کننده صابونی} \times \frac{14n - 8 \text{ g}}{1 \text{ mol پاک‌کننده صابونی}} \implies 101 = 7n - 4 \implies n = 15$$

با توجه به مقدار n ، هر مول از این پاک‌کننده صابونی شامل ۱۵ مول اتم کربن می‌شود؛ پس داریم:

$$C \text{ اتم} = 1 \text{ mol پاک‌کننده صابونی} \times \frac{15 \text{ mol C}}{1 \text{ mol پاک‌کننده صابونی}} \times \frac{6/02 \times 10^{23} \text{ اتم}}{1 \text{ mol C}} = 9/03 \times 10^{24} \text{ اتم}$$

گروه آموزشی ماز

۷۸- اگر مجموع غلظت ppm کاتیون‌های منیزیم و کلسیم در یک نمونه از آب سخت برابر با ۳۶۰۰ واحد باشد، یک نمونه ۱۲ لیتری از این نمونه آب با چگالی 1 g.mL^{-1} ، با چند مول از پاک‌کننده زیر می‌تواند وارد واکنش شود؟

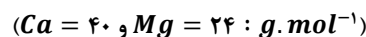

$$\begin{array}{ll}
 3/2 \text{ (۲)} & 1/6 \text{ (۱)} \\
 9/6 \text{ (۴)} & 4/8 \text{ (۳)}
 \end{array}$$

مولکول‌های صابون، براساس معادله‌های زیر با کاتیون‌های موجود در آب‌های سخت واکنش می‌دهند:

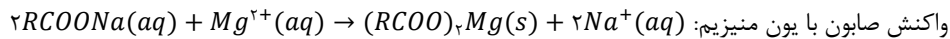
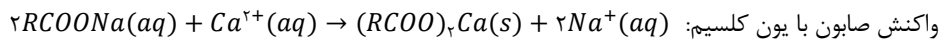

رسوب‌های تولید شده در این واکنش‌ها، سفید رنگ بوده و رد آن‌ها بر روی لباس‌ها باقی می‌ماند. هر مول از کاتیون‌های کلسیم و منیزیم، با ۲ مول صابون واکنش می‌دهند. در قدم اول، فرض می‌کنیم که کل یون‌های موجود در نمونه آب، معادل با کاتیون کلسیم بوده و بر این اساس، مقدار پاک‌کننده مصرف شده در واکنش با یون‌های کلسیم را محاسبه می‌کنیم:

$$? \text{ mol صابون} = \frac{1000 \text{ mL محلول}}{1 \text{ L محلول}} \times \frac{1/1 \text{ g محلول}}{1 \text{ mL محلول}} \times \frac{3600 \text{ g } Ca^{2+}}{106 \text{ g محلول}} \times \frac{1 \text{ mol } Ca^{2+}}{40 \text{ g } Ca^{2+}} \times \frac{2 \text{ mol صابون}}{1 \text{ mol } Ca^{2+}} = 2/376 \text{ mol}$$

در قدم بعد، فرض می‌کنیم که کل یون‌های موجود در نمونه آب، معادل با کاتیون منیزیم بوده و بر این اساس، مقدار پاک‌کننده مصرف شده در واکنش با یون‌های منیزیم را محاسبه می‌کنیم:

$$? \text{ mol صابون} = \frac{1000 \text{ mL محلول}}{1 \text{ L محلول}} \times \frac{1/1 \text{ g محلول}}{1 \text{ mL محلول}} \times \frac{3600 \text{ g } Mg^{2+}}{106 \text{ g محلول}} \times \frac{1 \text{ mol } Mg^{2+}}{24 \text{ g } Mg^{2+}} \times \frac{2 \text{ mol صابون}}{1 \text{ mol } Mg^{2+}} = 3/96 \text{ mol}$$

اگر کل یون‌های موجود در محلول معادل با کاتیون کلسیم باشد، $2/376$ مول پاک‌کننده مصرف شده و اگر کل یون‌های موجود در محلول معادل با کاتیون منیزیم باشد، $3/96$ مول پاک‌کننده مصرف می‌شود. از انجام که محلول مورد نظر حاوی مخلوطی از این دو کاتیون است، پس قطعاً مقدار پاک‌کننده مصرف شده نیز عددی مابین $2/376$ مول و $3/96$ مول خواهد بود. تنها عددی از گزینه‌های داده شده که در این بازه قرار می‌گیرد، عدد $3/2$ است.

نکاتی پیرامون پاک‌کننده‌ها

افزایش قدرت پاک‌کنندگی آن‌ها در آب سخت است. در این حالت با انحلال نمک‌های فسفات‌دار در آب، یون فسفات با یون کلسیم و منیزیم موجود در آب سخت رسوب تشکیل می‌دهد و از تشکیل رسوب صابون با این کاتیون‌ها جلوگیری می‌کند. یون فسفات موجود در این دسته از شوینده‌ها، با یون‌های Ca^{2+} و Mg^{2+} براساس معادله‌های زیر واکنش می‌دهد:



یکی از مزیت‌هایی که **پاک‌کننده غیرصابونی** نسبت به صابون دارند، این است که با **یون‌های موجود در آب سخت واکنش نداده** و رسوب نمی‌کنند. در واقع این مواد در آب سخت نیز قدرت پاک‌کنندگی خود را حفظ خواهند کرد. با استفاده از این دو روش، می‌توان از شوینده‌ها در سفرهای دریایی و یا صناعی که با آب سخت سر و کار دارند، استفاده کرد.

گروه آموزشی ماز

۷۹- کدام مطلب زیر نادرست است؟

- ۱) رسوب تشکیل شده بر روی دیواره کتری، لوله‌ها، آب‌راه‌ها و دیگ‌های بخار را می‌توان به کمک صابون‌ها پاک کرد.
- ۲) در ساختار بخش قطبی اسیدهای چرب، همانند استرهای سنگین، پیوند دوگانه کربن-اکسیژن یافت می‌شود.
- ۳) شربت معده، نمونه‌ای از مخلوط‌های ناپایدار بوده و مسیر حرکت نور در یک نمونه از آن مشخص است.
- ۴) با ریختن مقداری صابون در روغن زیتون، بخش قطبی ذرات صابون در کنار هم قرار می‌گیرد.

رسوب تشکیل شده بر روی دیواره کتری، لوله‌ها، آب‌راه‌ها و دیگ‌های بخار، آن چنان به این سطوح می‌چسبند که با صابون و پاک‌کننده‌های غیرصابونی **زدوده نمی‌شوند**. برای زدودن این رسوب‌ها، به پاک‌کننده‌هایی نیاز است که بتوانند با آن‌ها **واکنش شیمیایی** داده و آن‌ها را به فرآورده‌هایی تبدیل کنند که با آب شسته شوند. موادی مانند هیدروکلریک اسید (جوهر نمک)، سدیم هیدروکسید (محلول سود) و سفیدکننده‌ها از جمله این پاک‌کننده‌ها هستند. به این مواد، **پاک‌کننده خورنده** گفته می‌شود.

بررسی سایر گزینه‌ها:

۲) چربی‌ها، مخلوطی از **اسیدهای چرب** (کربوکسیلیک اسیدهایی با زنجیر بلند کربنی و جرم مولکولی زیاد) و **استرهای بلند زنجیر** (استرهایی با جرم مولی زیاد) هستند. تصویر زیر، ساختار مولکولی انواع چربی‌ها را نشان می‌دهد:

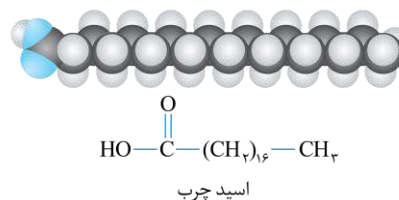
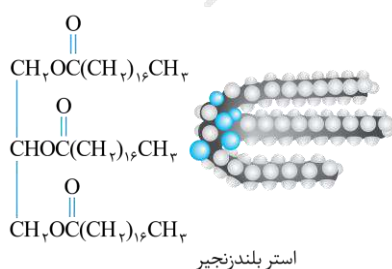

بخش قطبی مولکول چربی‌ها، دارای تعدادی اتم اکسیژن در ساختار خود است. همانطور که مشخص است، در ساختار بخش قطبی این دو ماده، پیوند اشتراکی $C = O$ یافت می‌شود.

پاک کردن چربی‌ها

هر یک از مولکول‌های سازنده چربی‌ها (اسیدهای چرب و استرها) با جرم مولی زیاد، از یک بخش قطبی (بخش آب‌دوست) و یک بخش ناقطبی (بخش چربی‌دوست و یا آبگریز) تشکیل شده است. از آن‌جا که بخش اعظم این مولکول‌ها از جنس هیدروکربن بوده و ناقطبی است، پس بخش ناقطبی مولکول به راحتی بر بخش قطبی آن غلبه کرده و در نتیجه مولکول‌های چربی در مجموع، **ناقطبی** به حساب می‌آیند و در حلال‌های قطبی مانند آب حل نمی‌شوند. به خاطر نامحلول بودن چربی‌ها در حلال‌های قطبی، آب به تنهایی نمی‌تواند چربی‌های موجود بر روی پوست و لباس‌ها را پاک کند و به همین دلیل، برای پاک کردن چربی‌ها باید از سایر پاک‌کننده‌ها کمک بگیریم.

جدول زیر، برخی از ویژگی‌های کلونیدها و مخلوط‌های همگن و ناهمگن را در مقایسه با یکدیگر نشان می‌دهد.

ویژگی	مخلوط ناهمگن (سوسپانسیون)	کلونید	مخلوط همگن (محلول)
عبور نور	نور را پخش می‌کند.	نور را پخش می‌کند.	نور را عبور می‌دهد.
ظاهر	ناهمگن	همگن	همگن
همگن بودن	ناهمگن	ناهمگن	همگن
پایداری	ناپایدار است.	پایدار است.	پایدار است.
نوع ذره	ذره‌ها و قطعات مجزا	مولکول‌های بزرگ یا توده‌های مولکولی	یون‌ها یا مولکول‌ها

شربت معده، نوعی **سوسپانسیون** است. سوسپانسیون‌ها نمونه‌ای از مخلوط‌های **ناپایدار** بوده و مسیر حرکت نور در یک نمونه از آن‌ها مشخص است.

کلونیدها

کلونیدها مخلوط‌هایی از دو یا چند ماده به حساب می‌آیند که در برخی از ویژگی‌های خود، به محلول‌ها شباهت دارند و در برخی از ویژگی‌های خود، با محلول‌ها تفاوت داشته و به مخلوط‌های ناهمگن شبیه هستند. ذره‌های سازنده کلونیدها عموماً به صورت **مولکول‌های بزرگ و یا توده‌های مولکولی** هستند که اندازه آن‌ها بزرگ‌تر از اندازه حل‌شونده‌های موجود در محلول‌های همگن است. چون ذرات موجود در کلونیدها بزرگ‌تر از اندازه ذرات موجود در محلول‌ها است، اگر پرتوی نوری از درون کلونیدها بگذرد، توسط ذره‌های سازنده کلونید پخش شده و به چشم بازتابیده می‌شود و به همین خاطر است که مسیر عبور نور در کلونیدها **قابل مشاهده** است. سطح ذرات موجود در ساختار کلونیدها برادار بوده و به همین خاطر، این مواد با ماندن در یک موقعیت ثابت **ته‌نشین نمی‌شوند**.

۴ روغن زیتون، نوعی ترکیب آلی است که با استفاده از مولکول‌های **ناقطبی** ساخته شده است. با ریختن مقداری صابون در روغن زیتون، یک **کلونید پایدار** ایجاد می‌شود که در آن، بخش قطبی ذرات صابون (گروه $-COO^-$) در کنار هم و در وسط توده‌های مولکولی قرار گرفته و بخش ناقطبی ذرات صابون (دم هیدروکربنی) در مجاورت با روغن زیتون قرار می‌گیرد. تصویر زیر، نمایی از فرایند قرارگیری مولکول‌های صابون (یا همان بخش آنیونی صابون) در کنار هم در مخلوطی از صابون و روغن زیتون را نشان می‌دهد:

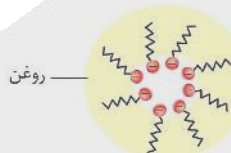

گروه آموزشی ماز

۸۰- جرم یک نمونه اوره، برابر با جرم متانول موجود در ۶ لیتر محلول ۰/۱ مولار این ماده است. در ساختار این نمونه از اوره، تقریباً چند اتم هیدروژن وجود

دارد؟ ($O = 16$ و $N = 14$ و $C = 12$ و $H = 1$: $g \cdot mol^{-1}$)

$$6/6 \times 10^{23} \quad (4)$$

$$1/32 \times 10^{24} \quad (3)$$

$$7/7 \times 10^{23} \quad (2)$$

$$1/54 \times 10^{24} \quad (1)$$

(آسان - صابون - مسئله - ۱۲۰۱)

پاسخ: گزینه ۲

متانول، نوعی الکل یک‌کربنی با فرمول شیمیایی CH_3OH است. در قدم اول، جرم متانول موجود در محلول این ماده را محاسبه می‌کنیم:

$$? g CH_3OH = 6 L \text{ محلول} \times \frac{0.1 mol CH_3OH}{1 L \text{ محلول}} \times \frac{32 g CH_3OH}{1 mol CH_3OH} = 19.2 g$$

ساختار اوره به صورت زیر است:

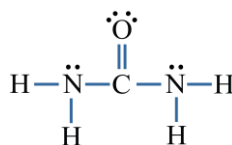

با توجه به فرض سوال، جرم اوره و متانول با هم برابر است. پس یک نمونه ۱۹/۲ گرمی اوره با فرمول شیمیایی $CO(NH_2)_2$ در اختیار داریم. باید شمار اتم‌های هیدروژن موجود در ساختار این نمونه از اوره را محاسبه کنیم. در هر مولکول اوره، ۴ اتم هیدروژن وجود دارد، پس در ساختار هر مول از این ماده نیز ۴ مول اتم هیدروژن یافت می‌شود. بر این اساس، داریم:

$$? atom H = 19.2 g CO(NH_2)_2 \times \frac{1 mol CO(NH_2)_2}{60 g CO(NH_2)_2} \times \frac{4 mol atom H}{1 mol CO(NH_2)_2} \times \frac{6.02 \times 10^{23} atom H}{1 mol atom H} \approx 7.7 \times 10^{23} atom$$

۸۱- کدام موارد از عبارتهای زیر درست است؟

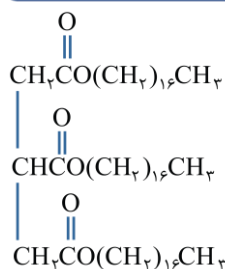

(۴) «ب» و «ت»

(۳) «الف» و «ت»

(۲) «ب» و «پ»

(۱) «الف» و «پ»

(متوسط - صابون - مفهومی - ۱۳۰۱)

پاسخ: گزینه ۴

عبارتهای «ب» و «ت» درست هستند.

بررسی موارد:

«الف»: چربی‌ها، مخلوطی از اسیده‌های چرب (کربوکسیلیک اسیدهایی با زنجیر بلند کربنی و جرم مولکولی زیاد) و استرهای بلندزنجیر (استرهایی با جرم مولی زیاد) هستند. استرهای سنگین موجود در چربی‌ها، از واکنش یک الکل سه‌عاملی با ۳ اسید چرب به‌دست می‌آیند، پس می‌توان گفت در ساختار این مواد، اتم اکسیژن موجود در گروه‌های عاملی استری به طرف الکل سه‌عاملی قرار می‌گیرند. تصویر زیر، نمایی از یک استر سه‌عاملی را نشان می‌دهد:

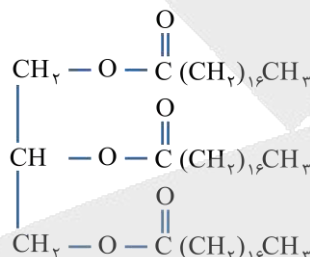

توجه داریم که در ساختار مولکول داده شده در صورت سوال، گروه‌های عاملی استری موجود در مولکول به‌صورت برعکس رسم شده‌اند و اتم اکسیژن آن‌ها به سمت زنجیره هیدروکربنی افتاده است.

«ب»: مخلوطی از پودر آلومینیم و سدیم هیدروکسید، همانند سفیدکننده‌ها، جوهر نمک و محلول سود، یک پاک‌کننده **خورنده** به شمار می‌رود. این مخلوط جامد بر اساس معادله زیر با آب واکنش می‌دهد:

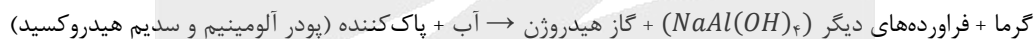

گرم و گاز هیدروژن آزاد شده در این واکنش، موجب تخریب ساختار آلاینده‌ها شده و قدرت پاک‌کنندگی این مخلوط را افزایش می‌دهد.

«پ»: در پاک‌کننده‌های غیرصابونی به‌جای گروه CO_3^{2-} متصل به گروه آلکیل، گروه $C_6H_4SO_3^-$ قرار دارد. ساختار کلی این نوع از پاک‌کننده‌ها به‌صورت زیر است:

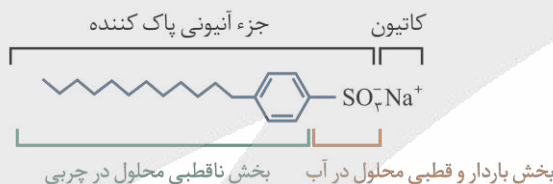

توجه داریم که فرمول شیمیایی قسمت باردار این نوع از پاک‌کننده‌ها به‌صورت SO_3^- است.

پاک‌کننده‌های صابونی

نقش پاک‌کنندگی صابون باعث شد تا کاربرد آن از پاکیزگی و تأمین بهداشت فردی و محیط خانه، به مراکز صنعتی، بیمارستانی و اداری نیز گسترش پیدا کند. این روند، سبب رشد چشمگیر صابون‌سازی و تبدیل آن به یک صنعت بزرگ در جهان شد. این صنعت، نقش چشمگیری در کاهش بیماری‌گوناگون و افزایش سطح بهداشت در جهان داشته است. در این زمان، عوامل زیر، چون سدی بر سر راه صنعت صابون‌سازی قرار گرفتند:

۱. با افزایش جمعیت جهان، مصرف صابون نیز افزایش یافت.

۲. برای تولید صابون در مقیاس انبوه، به میزان زیادی چربی به عنوان مواد اولیه نیاز بود و تأمین این میزان چربی، به یک چالش تبدیل شد.

۳. تأمین صابون مورد نیاز جهان به روش‌های سنتی تقریباً ناممکن بود.

۴. پاک‌کننده‌های صابونی در همه شرایط به خوبی عمل نمی‌کردند و استفاده از آن‌ها در برخی از موقعیت‌ها مثل سفرهای دریایی و صنایعی که از آب شور استفاده می‌کردند، پاسخگوی نیاز انسان نبود.

نگرانی‌هایی از این دست، سبب شد تا شیمی‌دان‌ها برای شناسایی و تولید دیگر پاک‌کننده‌ها ترغیب شوند. شیمی‌دان‌ها به دنبال موادی بودند که علاوه بر قدرت پاک‌کنندگی بالا، بتوان آن‌ها را به میزان انبوه و با قیمت مناسب تولید کرد. با توجه به رابطه میان ساختار و رفتار یک ماده، شیمی‌دان‌ها به دنبال موادی بودند که همانند صابون‌ها، ساختاری دوگانه‌دوست (هم چربی‌دوست و هم آب‌دوست) داشته باشد. سرانجام آن‌ها توانستند با استفاده از بنزن و دیگر مواد اولیه تولید شده در صنایع پتروشیمی، پاک‌کننده‌های غیرصابونی را بسازند.

«ت»: با توجه به داده‌های موجود در کتاب درسی، پلی استرها در مقایسه با الیاف نخ (الیاف سلولزی)، گشتاور دوقطبی کمتری داشته و به طور کلی ناقطبی تر هستند. بر این اساس، میزان چسبندگی لکه‌های چربی بر روی پارچه‌های پلی استری در مقایسه با پارچه‌های نخ بیشتر است اما میزان چسبندگی ذرات قطبی آب بر روی پارچه‌های پلی استری در مقایسه با پارچه‌های نخ کمتر است. به همین خاطر، در تهیه لباس ضد آب، استفاده از الیاف پلی استری در مقایسه با نخ مناسب تر است.

گروه آموزشی ماز

۸۲- اگر ثابت یونش اسید HA در محلول 0.5 مولار از این ماده برابر $1/125$ مول بر لیتر باشد، درصد یونش این اسید در محلول مورد نظر چند برابر درصد یونش هیدروفلوئوریک اسید در محلولی از این ماده با غلظت 1 مولار و $pH = 2$ خواهد بود؟

۵۰ (۱) ۶۰ (۲) ۷۵ (۳) ۸۰ (۴)

(متوسط - اسیدها و بازها - مسئله - ۱۳۰۱)

پاسخ: گزینه ۳

اگر درجه یونش و غلظت این اسید را به ترتیب برابر با α و M در نظر بگیریم، داریم:

$$K_a = \frac{[H^+][A^-]}{[HA]} = \frac{\alpha^2 \times M^2}{(1-\alpha) \times M} = \frac{\alpha^2 \times M}{1-\alpha} \Rightarrow 1/125 = \frac{\alpha^2 \times 0.5}{1-\alpha} \Rightarrow 2/25 = \frac{\alpha^2}{1-\alpha} \xrightarrow{\text{حل معادله‌ی درجه دو}} \alpha = 0.75$$

با توجه به مقدار α ، می توان گفت درصد یونش اسید مورد نظر در محلول داده شده برابر با 75% است. در قدم بعد، به سراغ محلول هیدروفلوئوریک اسید می رویم که غلظت آن برابر با 1 مول بر لیتر است. در این رابطه، داریم:

$$[H^+] = 10^{-pH} = 10^{-2} \text{ mol.L}^{-1}$$

در قدم بعد، درصد یونش هیدروفلوئوریک اسید را محاسبه می کنیم:

$$[H^+] = 10^{-2} \text{ mol.L}^{-1} = 1 \text{ mol.L}^{-1} \times \alpha \Rightarrow \alpha = 0.01 \Rightarrow \alpha \text{ درصد} = 1$$

با توجه به محاسبات انجام شده، درصد یونش اسید اول 75 برابر درصد یونش هیدروفلوئوریک اسید است.

گروه آموزشی ماز

۸۳- اگر pH محلول یک اسید آلی تک پروتون دار با درصد جرمی 0.78% و چگالی 1 گرم بر میلی لیتر برابر با $1/5$ باشد، جرم مولی ذرات سازنده این اسید برابر با چند گرم بر مول می شود؟ (ثابت یونش این اسید 9×10^{-3} است.)

۴۶ (۱) ۶۰ (۲) ۷۴ (۳) ۷۸ (۴)

(سخت - اسیدها و بازها - مسئله - ۱۳۰۱)

پاسخ: گزینه ۲

ابتدا غلظت مولی یون هیدرونیوم را در محلول این اسید حساب می کنیم:

$$[H^+] = 10^{-pH} = 10^{-1/5} = 10^{0.2} \times 10^{-2} = 3 \times 10^{-2} \text{ mol.L}^{-1}$$

ثابت یونش اسید تک پروتون دار HA از رابطه زیر به دست می آید:

$$K_a = \frac{[H^+][A^-]}{[HA]_{\text{اولیه}} - [H^+]} = \frac{[H^+]^2}{[HA]_{\text{اولیه}} - [H^+]} \Rightarrow 9 \times 10^{-3} = \frac{(3 \times 10^{-2})^2}{[HA]_{\text{اولیه}} - 0.03} \Rightarrow 9 \times 10^{-3} = \frac{9 \times 10^{-4}}{[HA]_{\text{اولیه}} - 0.03} \Rightarrow$$

$$[HA]_{\text{اولیه}} - 0.03 = 0.01 \Rightarrow [HA]_{\text{اولیه}} = 0.04 \text{ mol.L}^{-1}$$

با توجه به محاسبات انجام شده، غلظت مولی اولیه اسید $([HA]_{\text{اولیه}})$ در محلول مورد نظر برابر با 0.04 مول بر لیتر بوده است، در نتیجه جرم مولی اسید برابر خواهد بود با:

$$HA \text{ غلظت مولی اسید} = \frac{1 \cdot ad}{M} \Rightarrow 0.04 = \frac{10 \times 0.78 \times 1}{M} \Rightarrow M = \frac{7.8}{0.04} = 195 \text{ g.mol}^{-1}$$

گروه آموزشی ماز

۸۴- کدام مطلب زیر درست است؟

- (۱) پاک کننده‌های خورنده برخلاف صابون‌ها با آلودگی‌ها واکنش داده و آن‌ها را به مواد محلول در آب تبدیل می کنند.
- (۲) در ساختار یک پاک کننده غیرصابونی، برخلاف پاک کننده‌های صابونی، به یقین پیوند دوگانه بین اتم‌ها وجود دارد.
- (۳) در ساختار هر پاک کننده صابونی، به یقین ذره‌هایی یافت می شوند که در تشکیل هیج پیوند اشتراکی شرکت نکرده اند.
- (۴) شیر، حاوی توده‌های مولکولی با اندازه متفاوت بوده و مسیر حرکت نور، همانند محلول آبی شکر، در آن مشخص است.

(متوسط - صابون - مفهومی و حفظی - ۱۳۰۱)

پاسخ: گزینه ۱

پاک کننده‌های خورنده برخلاف صابون‌ها با آلودگی‌ها واکنش داده و آن‌ها را به مواد محلول در آب تبدیل می کنند؛ درحالی که صابون‌ها فقط به کمک برهمکنش‌های بین مولکولی موجب پاک شدن آلودگی‌ها می شوند. سفیدکننده‌ها، محلول حاصل از انواع اسیدهای قوی مثل هیدروکلریک اسید (جوهر نمک) و محلول حاصل از انواع بازهای قوی مثل سدیم هیدروکسید، از جمله مواد خورنده هستند.



- ۲ در ساختار بخش قطبی پاک‌کننده‌های صابونی (گروه $-COO^-$)، پیوند دوگانه بین اتم‌ها برقرار شده است. در ساختار حلقه بنزنی پاک‌کننده‌های غیرصابونی نیز پیوندهای دوگانه وجود دارد.
- ۳ در ساختار برخی از پاک‌کننده صابونی مایع، یون آمونیوم در کنار بخش آنیونی قرار گرفته است. چون در ساختار این مواد هیچ یون تک‌اتمی یافت نمی‌شود، پس می‌توان گفت در این مواد هر اتم به یقین در تشکیل تعدادی پیوند اشتراکی شرکت کرده است.
- ۴ شیر نوعی کلوئید است که از توده‌های مولکولی با اندازه متفاوت ساخته شده است. در ساختار این ماده، توده‌های چربی در میان ذرات آب قرار گرفته‌اند. مسیر حرکت نور در همه کلوئیدها از جمله شیر مشخص است.

کلوئیدها

در سال ۱۸۶۰ میلادی، دانشمندی به نام توماس گراهام برای توصیف ویژگی‌های برخی از مواد مثل چسب‌ها، ژلاتین و نشاسته، از واژه «کلوئید» استفاده کرد. کلوئیدها مخلوط‌هایی از دو یا چند ماده به حساب می‌آیند که در برخی از ویژگی‌های خود، به محلول‌ها شباهت دارند و در برخی از ویژگی‌های خود، با محلول‌ها تفاوت داشته و به مخلوط‌های ناهمگن شبیه هستند. ذره‌های سازنده کلوئیدها عموماً به صورت مولکول‌های بزرگ و یا توده‌های مولکولی هستند که اندازه آن‌ها بزرگ‌تر از اندازه حل‌شونده‌های موجود در محلول‌های همگن است. چون ذرات موجود در کلوئیدها بزرگ‌تر از اندازه ذرات موجود در محلول‌ها است، اگر پرتوی نوری از درون کلوئیدها بگذرد، توسط ذره‌های سازنده کلوئید پخش شده و به چشم بازتابیده می‌شود و به همین خاطر است که مسیر عبور نور در کلوئیدها قابل مشاهده است. توجه داریم که توده‌های مولکولی موجود در کلوئیدها اندازه‌های متفاوتی دارند. توجه داریم که کلوئیدها نوعی مخلوط ناهمگن بوده و پایدار هستند.

مخلوط آب، صابون روغن نیز نوعی کلوئید است. تصویر زیر، خاصیت پخش نور در این کلوئید را نشان می‌دهد:

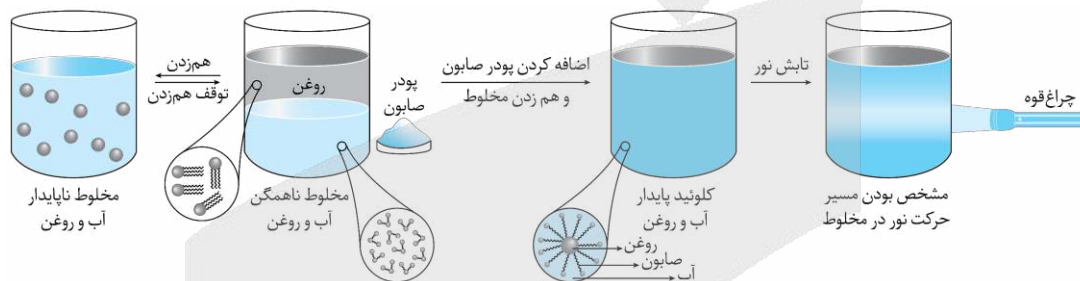

بدون حضور صابون، این مخلوط پایدار باقی نمانده و اجزای سازنده آن از هم تفکیک می‌شوند.

گروه آموزشی ماز

۸۵- شمار پیوندهای اشتراکی در ساختار هر مولکول از ترکیب مقابل، چند برابر شمار این پیوندها در ساختار یون استات است؟

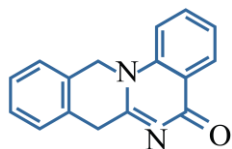

- ۱ (۵)
۲ (۶)
۳ (۷)
۴ (۸)

(آسان - اسیدها و بازها - مفهومی - ۱۲۰۱)

گزینه ۲

فرمول شیمیایی ترکیب مورد نظر به صورت $C_{16}H_{12}N_2O$ است. در رابطه با این ماده، داریم:

$$\text{شمار پیوندهای اشتراکی} = \frac{(\text{تعداد اتم‌های } H \times 1) + (\text{تعداد اتم‌های } O \times 2) + (\text{تعداد اتم‌های } C \times 4)}{2}$$

$$= \frac{(1 \times 12) + (2 \times 1) + (16 \times 4)}{2} = \frac{74}{2} = 37$$

با یونیده شدن برخی از اسیدهایی که طی واکنش تعادلی در محلول یونش می‌یابند، یک آنیون چنداتمی ایجاد می‌شود. برای مثال، فرایند یونش استیک اسید به صورت زیر خواهد بود:

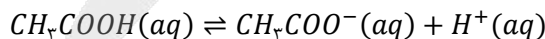

طی این فرایند، یون هیدرونیوم به همراه آنیون چنداتمی استات تولید شده است. ساختار یون استات به صورت زیر است:

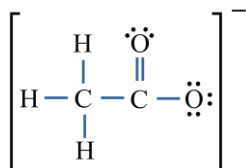

در ساختار این یون چنداتمی، ۷ پیوند اشتراکی برقرار شده است. همانطور که مشخص است، شمار پیوندها در ترکیب آلی داده شده در صورت سوال، ۶ برابر شمار این پیوندها در ساختار یون استات است.

گروه آموزشی ماز

طی این فرایند، حجم محلول اسیدی مورد نظر (محلولی با $pH = 2/3$) را با افزودن 400 میلی لیتر آب خالص به آن، از 100 میلی لیتر به 500 میلی لیتر رسانده و 5 برابر کرده ایم؛ پس غلظت اسید موجود در این محلول $0/2$ برابر شده و pH آن به اندازه $|\log(0/2)| = 0/7$ واحد به سمت pH ناحیه خنثی نزدیک تر شده و به 3 می رسد. با توجه به اطلاعات داده شده در صورت سوال، جرم هر لیتر از محلول مورد نظر برابر با 1250 گرم بوده و در این مقدار از محلول، 10^{-3} مول یون کلرید (معادل با $10^{-3} \times 35/5$ گرم یون کلرید) نیز وجود دارد، پس داریم:

$$ppm = \frac{\text{گرم حل شونده}}{\text{گرم محلول}} \times 10^6 = \frac{35/5 \times 10^{-3}}{1250} \times 10^6 = 28/4$$

گروه آموزشی ماز

۸۸- اگر مجموع غلظت مولی یون‌ها در محلول حاصل از حل کردن مقداری فورمیک اسید ($K_a = 1/8 \times 10^{-4} \text{ mol.L}^{-1}$) در 400 میلی لیتر آب در دمای معین برابر $0/3$ مول بر لیتر باشد، pH محلول و جرم تقریبی فورمیک اسید حل شده در محلول به ترتیب کدام است؟ (از تغییر حجم محلول صرف نظر کنید. $O = 16$ و $C = 12$ و $H = 1$: g.mol^{-1})

۲۳/۳ - ۱/۸ (۴)

۲۷/۶ - ۱/۸ (۳)

۲۳/۳ - ۱/۳ (۲)

۲۷/۶ - ۱/۳ (۱)

(متوسط - اسیدها و بازها - مسئله ۱۳۰۱)

پاسخ: گزینه ۴

فورمیک اسید، یک اسید ضعیف به شمار می رود. این اسید، به هنگام گزش مورچه سرخ وارد بدن شده و سبب ایجاد حس سوزش می شود. واکنش یونش فورمیک اسید در آب به صورت زیر است:

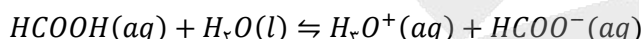

در محلول ایجاد شده طی این فرایند، غلظت مولی یون‌ها H_3O^+ و HCOO^- با هم برابر است و با توجه به داده های سوال، مجموع غلظت مولی این یون‌ها برابر با $0/3 \text{ mol.L}^{-1}$ است؛ در نتیجه داریم:

$$[\text{H}_3\text{O}^+] = \frac{0/3}{2} \text{ mol.L}^{-1} = 0/15 \text{ mol.L}^{-1}$$

$$pH = -\log 0/15 = -\log (3 \times 5 \times 10^{-3}) = -\log 3 - \log 5 + 3 = -0/5 - 0/7 + 3 = 1/8$$

با توجه به رابطه ثابت یونش اسید مورد نظر، می توانیم بنویسیم:

$$K_a = \frac{[\text{H}_3\text{O}^+][\text{HCOO}^-]}{[\text{HCOOH}]} = \frac{[\text{H}_3\text{O}^+]^2}{M - [\text{H}_3\text{O}^+]} = \frac{(0/15)^2}{M - 0/15} = 1/8 \times 10^{-4} \Rightarrow 225 \times 10^{-6} = 1/8 \times 10^{-4} M - 2/7 \times 10^{-6}$$

$$\Rightarrow M = \frac{225 \times 10^{-6} + 2/7 \times 10^{-6}}{1/8 \times 10^{-4}} = 1/265 \text{ mol.L}^{-1}$$

در نهایت جرم دقیق فورمیک اسید حل شده در محلول را به دست می آوریم:

$$? \text{ g HCOOH} = 400 \text{ mL محلول} \times \frac{1 \text{ L محلول}}{1000 \text{ mL محلول}} \times \frac{1/265 \text{ mol HCOOH}}{1 \text{ L محلول}} \times \frac{46 \text{ g HCOOH}}{1 \text{ mol HCOOH}} = 23/276 \text{ g}$$

البته، چون درجه یونش فورمیک اسید در محلول مورد نظر خیلی کوچک است، با استفاده از رابطه زیر نیز می توانستیم مقدار اسید حل شده در محلول را به طور تقریبی محاسبه کنیم:

$$[\text{H}^+] = \sqrt{K_a \times M} \Rightarrow 0/15 = \sqrt{1/8 \times 10^{-4} \times M} \Rightarrow M = 1/25 \text{ mol.L}^{-1}$$

$$? \text{ g HCOOH} = 400 \text{ mL محلول} \times \frac{1 \text{ L محلول}}{1000 \text{ mL محلول}} \times \frac{1/25 \text{ mol HCOOH}}{1 \text{ L محلول}} \times \frac{46 \text{ g HCOOH}}{1 \text{ mol HCOOH}} = 23 \text{ g}$$

توجه داریم که جرم اسید محاسبه شده با این روش، به صورت تقریبی است.

گروه آموزشی ماز

۸۹- کدام مطلب زیر نادرست است؟

- (۱) با افزودن سدیم هیدروژن کربنات به شوینده ها، قدرت این مواد برای پاک کردن چربی ها بیشتر می شود.
- (۲) مقدار $[\text{H}_3\text{O}^+]$ در شیر ترشح شده از معده انسان، بیشتر از غلظت این یون در محلولی با $pH = 2$ است.
- (۳) دیواره داخلی معده انسان، به طور طبیعی مقدار کمی از یون های هیدرونیوم موجود در معده را جذب می کند.
- (۴) منیزیم هیدروکسید، یکی از مواد موجود در ضداسیدها بوده و هر مول از آن، یک مول اسید معده را خنثی می کند.

(آسان - خنثی شدن - مفهومی - ۱۳۰۱)

پاسخ: گزینه ۴

منیزیم هیدروکسید، یکی از مواد موجود در ضداسیدها است. هر مول از این ماده با 2 مول اسید معده (هیدروکلریک اسید) واکنش داده و آن را خنثی می کند. واکنش انجام شده طی این فرایند به صورت مقابل است:

$$\text{Mg}(\text{OH})_2(s) + 2\text{HCl}(aq) \rightarrow \text{MgCl}_2(aq) + 2\text{H}_2\text{O}(l)$$

در این واکنش، اسید معده خنثی شده و منیزیم کلرید تولید می شود.



۱ با افزودن سدیم هیدروژن کربنات (جوش شیرین) به شوینده‌ها، قدرت این مواد برای پاک کردن چربی‌ها بیشتر می‌شود. در واقع، جوش شیرین خاصیت بازی داشته و موجب افزایش قدرت بازی پاک‌کننده‌ها می‌شود. با افزایش خاصیت بازی پاک‌کننده‌ها، قدرت پاک‌کنندگی این مواد نیز افزایش پیدا می‌کند.

۲ غلظت یون هیدروژن در محلولی با $pH = 2$ ، برابر با 0.01 مول بر لیتر است؛ درحالی که غلظت یون هیدروژن در شیره معده انسان برابر با 0.03 مول بر لیتر است. در این شرایط، pH شیره معده انسان برابر با $1/5$ می‌شود.

۳ درون معده، یک محیط بسیار اسیدی است که حتی می‌تواند فلز روی را در خود حل کند! دیواره داخلی معده به طور طبیعی مقدار کمی از یون‌های هیدرونیوم را دوباره جذب می‌کند. این جذب سبب نابودی سلول‌های سازنده دیواره معده می‌شود. حال اگر مقدار اسید معده به هر دلیل بیش از اندازه باشد، شمار یون‌های جذب شده افزایش یافته و سبب ایجاد مشکلات معده‌ای می‌شود.

گروه آموزشی ماز

۹۰- مقدار 25mL محلول هیدروبرمیک اسید با $pH = 1$ به 175mL محلول KOH اضافه می‌شود. اگر pH محلول نهایی برابر $13/4$ باشد، جرم تقریبی یون K^+ در محلول بازی اولیه برابر با چند گرم بوده و درصد جرمی یون Br^- در محلول پایانی چقدر است؟ (چگالی محلول‌ها را برابر با 1 گرم بر میلی‌لیتر در نظر بگیرید. $K = 39$ و $Br = 80$: $g \cdot mol^{-1}$)

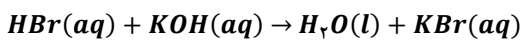

۰/۱ ، ۴/۱ (۴)

۰/۸ ، ۴/۱ (۳)

۰/۱ ، ۲/۰۵ (۲)

۰/۸ ، ۲/۰۵ (۱)

(سخت - اسیدها و بازها - مسئله - ۱۳۰۱)

پاسخ: گزینه ۲

با افزودن 25 میلی‌لیتر هیدروبرمیک اسید به 175 میلی‌لیتر محلول پتاسیم هیدروکسید، حجم محلول نهایی برابر با 200 میلی‌لیتر می‌شود. با استفاده از pH محلول‌ها، غلظت یون‌های موجود در آن‌ها را محاسبه می‌کنیم:

$$pH_{HBr} = -\log[H^+] = 1 \implies [H^+] = 0.1 \text{ mol} \cdot L^{-1}$$

$$pH_{\text{محلول نهایی}} = -\log[H^+] = 13/4 \implies [H^+] = 4 \times 10^{-14} \text{ mol} \cdot L^{-1} \implies [H^+] \times [OH^-] = 10^{-14} \implies$$

$$[OH^-] \times 4 \times 10^{-14} = 10^{-14} \implies [OH^-] = 0.25 \text{ mol} \cdot L^{-1}$$

واکنش خنثی شدن هیدروبرمیک اسید با پتاسیم هیدروکسید به صورت زیر است:

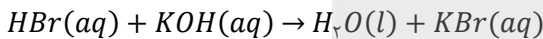

در 25 میلی‌لیتر محلول هیدروبرمیک اسید، مقدار $2/5 \times 10^{-3}$ مول یون هیدرونیوم وجود دارد. در 200 میلی‌لیتر از محلول نهایی نیز مقدار 0.05 مول یون هیدروکسید وجود دارد. بنابراین در 175 میلی‌لیتر محلول پتاسیم هیدروکسید اولیه، مقدار $5/25 \times 10^{-2}$ مول یون هیدروکسید وجود داشته است که 0.25×10^{-2} مول از آن در واکنش با هیدروبرمیک اسید خنثی شده است. همانطور که گفتیم، در 175 میلی‌لیتر محلول پتاسیم هیدروکسید اولیه، مقدار $5/25 \times 10^{-2}$ مول پتاسیم هیدروکسید وجود داشته است. بر این اساس، جرم تقریبی یون پتاسیم را محاسبه می‌کنیم:

$$? g K^+ = 5/25 \times 10^{-2} \text{ mol } K^+ \times \frac{39 \text{ g } K^+}{1 \text{ mol } K^+} = 2/0.5 \text{ g}$$

در محلول پایانی با حجم 200 میلی‌لیتر، $2/5 \times 10^{-3}$ مول یون برمید وجود دارد که همه از به واسطه محلول اسیدی اولیه وارد این محلول شده است. چگالی محلول نیز برابر با 1 گرم بر میلی‌لیتر بوده و بر این اساس، جرم محلول برابر با 200 گرم می‌شود. در قدم آخر، درصد جرمی یون برمید را محاسبه می‌کنیم:

$$\text{درصد} = \frac{2/5 \times 10^{-3} \times 80}{200} \times 100 = 0.1 = 0.1 \text{ درصد}$$

گروه آموزشی ماز

۹۱- یک نمونه $1/6$ گرمی از گاز گوگرد تری‌اکسید را در مقداری آب حل کرده و حجم محلول مورد نظر را به 400 میلی‌لیتر می‌رسانیم. برای خنثی کردن 100 میلی‌لیتر از محلول ایجاد شده، به چند لیتر محلول 0.02 مولار سود نیاز داریم؟

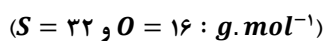

۰/۵ (۴)

۰/۲۵ (۳)

۰/۰۵ (۲)

۰/۰۲۵ (۱)

(متوسط - خنثی بودن - مسئله - ۱۳۰۱)

پاسخ: گزینه ۴

اکسیدهای نافلزی، اغلب خاصیت اسیدی دارند. واکنش اکسیدهای اسیدی مختلف با آب که منجر به تولید اسیدهای مختلف و افزایش غلظت یون هیدرونیوم در محلول می‌شود، به شرح زیر است:

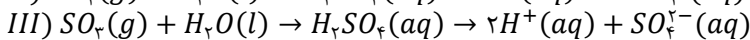
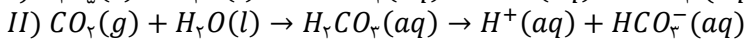
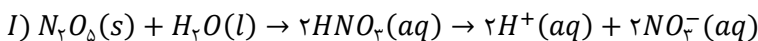

با توجه به معادله واکنش گاز گوگرد تری اکسید با آب، غلظت محلول سولفوریک اسید تولید شده طی این فرایند را محاسبه می‌کنیم:

$$? \text{ mol } H_2SO_4 = \frac{1}{6} \text{ g } SO_3 \times \frac{1 \text{ mol } SO_3}{80 \text{ g } SO_3} \times \frac{1 \text{ mol } H_2SO_4}{1 \text{ mol } SO_3} = 0.02 \text{ mol}$$

$$[H_2SO_4] = \frac{0.02 \text{ mol } H_2SO_4}{0.04 \text{ L}} = 0.5 \text{ mol.L}^{-1}$$

سدیم هیدروکسید یا سود، یک ماده بازی بوده و می‌تواند محلول‌های اسیدی را خنثی کند. در قدم بعد، غلظت محلول سود استفاده شده برای خنثی کردن محلول اسیدی را محاسبه می‌کنیم.

$$[OH^-] = 10^{pH-14} = 10^{12/3-14} = 10^{-1/3} = 2 \times 10^{-2} \text{ mol.L}^{-1}$$

در واکنش خنثی شدن، یون‌های هیدروژن محلول اسیدی با یون‌های هیدروکسید محلول بازی واکنش می‌دهند. توجه داریم که سولفوریک اسید، یک اسید دو ظرفیتی (دو پروتون‌دار) است. تصویر زیر، مبنایی از واکنش خنثی شدن اسیدها و بازها را نشان می‌دهد:

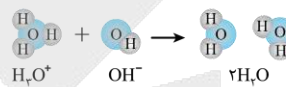
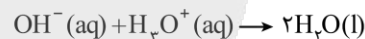
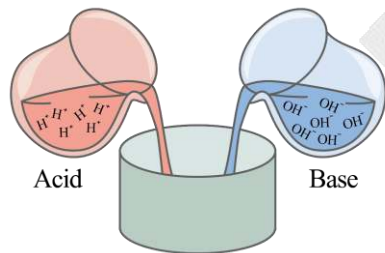

با توجه به غلظت محلول‌های اسیدی و بازی، حجم محلول سود مورد نیاز را محاسبه می‌کنیم.

$$M_a \cdot n_a \cdot V_a = M_b \cdot n_b \cdot V_b \implies 0.5 \times 100 \times 2 = 0.02 \times V_b \times 1 \implies V_b = 500 \text{ mL}$$

در رابطه بالا، مقدار M نشان دهنده غلظت هر محلول، مقدار V نشان دهنده حجم هر محلول و مقدار n نیز نشان دهنده ظرفیت اسیدی یا بازی هر ماده است. با توجه به محاسبات انجام شده، در این فرایند ۰/۵ لیتر محلول بازی مصرف شده است.

گروه آموزشی ماز

۹۲- کدام موارد از عبارتهای زیر درست است؟

- الف: برخلاف خون موجود در رگها، محتویات معده خاصیت اسیدی داشته و pH آن‌ها کوچک‌تر از ۷ است.
 ب: در شرایط یکسان، تعداد ذرات اسید یونیده نشده در محلول نیتریک اسید کمتر از محلول نیترواسید است.
 پ: در شرایط استاندارد (STP)، حاصل ضرب غلظت مولی یون‌های OH^- و H^+ در محلول‌های آبی برابر 10^{-14} است.
 ت: هیدروسیانیک اسید، برخلاف سولفوریک اسید، یک اسید ضعیف بوده و مقدار ثابت یونش آن کوچک‌تر از صفر است.
- (۱) «الف» و «ب» (۲) «ب» و «پ» (۳) «پ» و «ت» (۴) «الف» و «ت»

(متوسط - اسیدها و بازها - مفهومی - ۱۳۰۱)

پاسخ: گزینه ۱

عبارتهای «الف» و «ب» درست هستند.

پرسی مورد:

«الف»: خون موجود در رگها، خاصیت بازی داشته و pH آن بزرگ‌تر از ۷ است؛ درحالی که محتویات معده‌ی انسان خاصیت اسیدی داشته و pH آن کوچک‌تر از ۷ است. محتویات موجود در روده‌های انسان نیز خاصیت بازی داشته و pH آن بزرگ‌تر از ۷ است. نمودار زیر، وضعیت اسیدی یا بازی بودن محتویات بدن انسان را نشان می‌دهد:

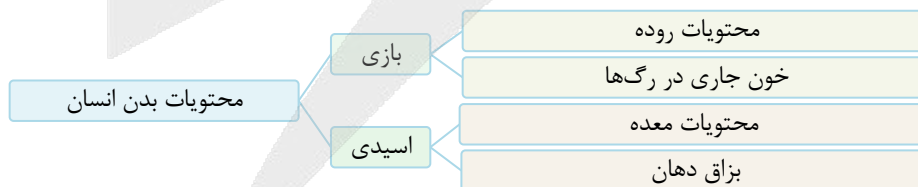

«ب»: در شرایط یکسان از نظر دما و غلظت، ثابت یونش نیتریک اسید از ثابت یونش نیترواسید بزرگ‌تر بوده و در نتیجه تعداد مولکول‌های یونیده نشده در محلول آبی نیترواسید به مراتب بیشتر است. توجه داریم که واکنش یونش نیترواسید در آب، برخلاف واکنش یونش نیتریک اسید، یک واکنش تعادلی است و محلول این ماده، شامل تعدادی از ذرات اسید یونیده نشده نیز خواهد بود.

«پ»: در شرایط اتاق (دمای 25°C)، حاصل ضرب غلظت مولی یون‌های OH^- و H^+ در محلول‌های آبی برابر 10^{-14} است. با تغییر دما، مقدار حاصل ضرب غلظت مولی این یون‌ها نیز دچار تغییر می‌شود. بر این اساس، می‌توان گفت که در شرایط استاندارد (دمای صفر درجه‌ی سانتی‌گراد) و یا دمای بدن انسان (دمای 37°C)، حاصل ضرب غلظت مولی یون‌های OH^- و H^+ برابر با 10^{-14} نمی‌شود.

«ت»: هیدروسیانیک اسید یک اسید ضعیف با ثابت یونش $K_a = 4/9 \times 10^{-10} \text{ mol} \cdot L^{-1}$ بوده و سولفوریک اسید، یک اسید قوی ($\alpha = 1$) دو پروتون دار با ثابت یونش بسیار بزرگ است. توجه داریم که اسیدهای ضعیف دارای ثابت یونش کوچکی (کوچکتر از یک) هستند اما مقدار ثابت یونش آن‌ها همواره بزرگتر از صفر است.

ثابت یونش اسیده‌ها

ثابت یونش هر اسید، مولفه‌ای است که از آن برای مقایسه قدرت اسیده‌های مختلف استفاده می‌شود. توجه داریم که ثابت یونش اسیده‌های ضعیف کمتر از $1 \text{ mol} \cdot L^{-1}$ است. جدول زیر، ثابت یونش اسیده‌های مختلف را نشان می‌دهد:

نام اسید	فرمول شیمیایی	ثابت یونش (K_a)	معادله یونش در آب
هیدرویدیک اسید	HI	بسیار بزرگ	$HI(aq) \rightarrow H^+(aq) + I^-(aq)$
هیدروبرمیک اسید	HBr	بسیار بزرگ	$HBr(aq) \rightarrow H^+(aq) + Br^-(aq)$
هیدروکلریک اسید	HCl	بسیار بزرگ	$HCl(aq) \rightarrow H^+(aq) + Cl^-(aq)$
سولفوریک اسید	H_2SO_4	بسیار بزرگ	$H_2SO_4(aq) \rightarrow H^+(aq) + HSO_4^-(aq)$
نیتریک اسید	HNO_3	بزرگ	$HNO_3(aq) \rightarrow H^+(aq) + NO_3^-(aq)$
هیدروفلوئوریک اسید	HF	$5/9 \times 10^{-4}$	$HF(aq) \rightleftharpoons H^+(aq) + F^-(aq)$
نیترو اسید	HNO_2	$4/5 \times 10^{-4}$	$HNO_2(aq) \rightleftharpoons H^+(aq) + NO_2^-(aq)$
فورمیک اسید	HCOOH	$1/8 \times 10^{-4}$	$HCOOH(aq) \rightleftharpoons H^+(aq) + HCOO^-(aq)$
استیک اسید	CH_3COOH	$1/8 \times 10^{-5}$	$CH_3COOH(aq) \rightleftharpoons H^+(aq) + CH_3COO^-(aq)$
هیدروسیانیک اسید	HCN	$4/9 \times 10^{-10}$	$HCN(aq) \rightleftharpoons H^+(aq) + CN^-(aq)$

در جدول بالا قدرت اسیدی و ثابت یونش اسیده‌ها از بالا به پایین کاهش می‌یابد.

گروه آموزشی ماز

۹۳- جرم‌های برابر از باریم اکسید و آمونیاک را به طور مجزا در ۱ لیتر آب حل می‌کنیم. اگر درجه یونش آمونیاک در محلول حاصل از این فرایند برابر با ۰/۲ باشد، pH محلول آمونیاک تقریباً به اندازه واحد از محلول دیگر می‌شود.

($Ba = 137$ و $O = 16$ و $N = 14$ و $H = 1$: $g \cdot mol^{-1}$)

(۴) ۰/۶ - بیشتر

(۳) ۰/۶ - کمتر

(۲) ۱ - بیشتر

(۱) ۱ - کمتر

(سخت - خنثی بودن - مسئله - ۱۴۰۱)

پاسخ: گزینه ۱

واکنش‌های انجام شده طی انحلال باریم اکسید و آمونیاک در آب به صورت زیر است:

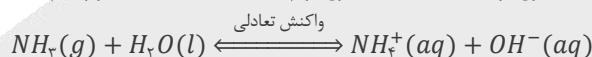
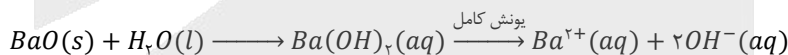

جرم آمونیاک و باریم اکسید حل شده در محلول‌ها را برابر با x گرم در نظر می‌گیریم و بر این اساس، غلظت یون هیدروکسید تولید شده در هر کدام از محلول‌ها را محاسبه می‌کنیم. ابتدا به سراغ محلول باریم هیدروکسید می‌رویم.

$$? \text{ mol } BaO = x \text{ g } BaO \times \frac{1 \text{ mol } BaO}{153 \text{ g } BaO} = \frac{x}{153} \text{ mol} \quad \xrightarrow{\alpha=1 \rightarrow \text{باریم هیدروکسید یک باز قوی است}}$$

$$? \text{ mol } OH^- = \frac{x}{153} \text{ mol } BaO \times \frac{2 \text{ mol } OH^-}{1 \text{ mol } BaO} = \frac{2x}{153} \text{ mol} \quad \xrightarrow{\text{محاسبه غلظت}} [OH^-] = \frac{2x}{153} \frac{\text{mol}}{1 \text{ L}} = \frac{2x}{153} \text{ mol} \cdot L^{-1}$$

در مرحله بعد، غلظت یون هیدروکسید را در محلول آمونیاک محاسبه می‌کنیم.

$$? \text{ mol } NH_3 = x \text{ g } NH_3 \times \frac{1 \text{ mol } NH_3}{17 \text{ g } NH_3} = \frac{x}{17} \text{ mol} \quad \xrightarrow{\alpha=0.2 \rightarrow \text{آمونیاک یک باز ضعیف است}}$$

$$? \text{ mol } OH^- = \frac{x}{17} \text{ mol } NH_3 \times \frac{0.2 \text{ mol } OH^-}{1 \text{ mol } NH_3} = \frac{0.2x}{17} \text{ mol} \quad \xrightarrow{\text{محاسبه غلظت}} [OH^-] = \frac{0.2x}{17} \frac{\text{mol}}{1 \text{ L}} = \frac{0.2x}{17} \text{ mol} \cdot L^{-1}$$

با توجه به غلظت‌های به دست آمده از یون هیدروکسید، داریم:

$$pH = \log \frac{[OH^-]}{10^{-14}} \xrightarrow{\text{آمونیاک}} pH_{\text{آمونیاک}} - pH_{\text{باریم هیدروکسید}} = \log \frac{[OH^-]_{\text{آمونیاک}}}{10^{-14}} - \log \frac{[OH^-]_{\text{باریم هیدروکسید}}}{10^{-14}} =$$

$$\log \frac{[OH^-]_{\text{آمونیاک}}}{[OH^-]_{\text{باریم هیدروکسید}}} = \log \left(\frac{0.2x}{17} \cdot \frac{153}{2x} \right) = \log (0.9) = \log \left(\frac{3 \times 3}{100} \right) = \log 3 + \log 3 - \log 100 = 0.5 + 0.5 - 2 = -1$$

با توجه به محاسبات بالا، می‌توان گفت که pH محلول آمونیاک حدوداً به اندازه ۱ واحد کمتر از محلول دیگر است.

۹۴ - کدام مطلب زیر نادرست است؟

- ۱) اگر غلظت یون هیدرونیوم در محلول یک اسید با غلظت اولیه اسید برابر باشد، ثابت یونش آن اسید بسیار بزرگ است.
- ۲) یک نمونه از آب خالص، برخلاف نمونه‌ای از آب گازدار و آب نمک، اصلاً جریان الکتریسیته را از خود عبور نخواهد داد.
- ۳) با افزودن مقداری آب خالص به محلول آبی از نیترواسید، درجه یونش اسید مورد نظر در محلول افزایش پیدا می‌کند.
- ۴) اگر K_a اسید HA بزرگ‌تر از HB باشد، با دانستن pH اسید HA ، درباره pH اسید دیگر نمی‌توان اظهار نظر کرد.

(متوسط - اسیدها و بازها - مفهومی - ۱۲۰۱)

پاسخ: گزینه ۲

آب گازدار، همان محلول حاصل از انحلال گاز کربن دی‌اکسید در آب است که خاصیت اسیدی دارد. این محلول، حاوی کربنیک اسید بوده و یک **الکترولیت ضعیف** به شمار می‌رود. از طرفی می‌دانیم که به علت یونش آب خالص و حضور یون‌های هیدرونیوم و هیدروکسید در آن، این ماده جریان الکتریسیته را به میزان کمی از خود عبور می‌دهد.

۳ رسانایی و ثابت یونش آب خالص

بر اساس آزمایش‌های انجام‌شده، نمونه‌ای از آب خالص که فاقد هر گونه حل‌شونده‌ای است، **رسانایی الکتریکی ناچیزی** دارد که وجود آن را به حضور مقدار بسیار اندکی از یون‌های هیدروکسید و هیدروژن در آب خالص نسبت می‌دهند. یون‌های مورد نظر، بر اساس واکنش زیر در آب تولید می‌شوند:

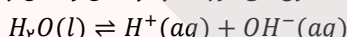

ثابت تعادل این واکنش به صورت زیر محاسبه می‌شود:

$$K = K_W = [OH^-][H^+]$$

آزمایش‌های مختلف نشان می‌دهد که مقدار K_W در دمای اتاق، برابر با $10^{-14} mol^2 \cdot L^{-2}$ است که این مقدار، همانند ثابت تعادل سایر واکنش‌ها، فقط و فقط تابع دما است.

بررسی سایر گزینه‌ها:

۱) اسیدهای قوی به هنگام انحلال در آب به طور کامل یونیده می‌شوند در حالی که اسیدهای ضعیف طی یک فرایند تعادلی، به طور جزئی یونش پیدا می‌کنند و اندک یون‌های حاصل از یونش آن‌ها، با مولکول‌های اسید موجود در محلول، در حالت تعادل قرار می‌گیرند. بر این اساس، برای هر ترکیب اسیدی در دمای مشخص، می‌توان عبارت ثابت تعادل را نوشت. به ثابت تعادل فرایند یونش اسیدها، به اصطلاح ثابت یونش اسیدی می‌گویند. ثابت یونش اسید فرضی HA را در نظر بگیرید. مقدار این مولفه به صورت زیر محاسبه می‌شود:

$$K_a = \frac{[H^+][A^-]}{[HA]} = \frac{M\alpha^2}{1-\alpha}$$

اگر غلظت یون هیدرونیوم با غلظت اولیه اسید برابر باشد ($[H^+] = M$)، درجه یونش اسید مورد نظر برابر با یک شده ($\alpha = \frac{[H^+]}{M} = 1$) و در نتیجه ثابت یونش به بی‌نهایت میل می‌کند.

۳) نیترواسید، یک اسید ضعیف است. با افزودن مقداری آب خالص به محلولی از نیترواسید، غلظت این اسید در محلول مورد نظر کاهش پیدا می‌کند. برای محاسبه ثابت یونش اسید مورد نظر، از رابطه زیر استفاده می‌شود:

$$K_a = \frac{\alpha^2 \times M}{1-\alpha} \xrightarrow{\text{درجه یونش نیترواسید اغلب کمتر از } 0.05 \text{ است}} K_a = \alpha^2 \times M$$

همانطور که می‌دانیم، ثابت یونش اسیدها فقط تابع دما بوده و با تغییر غلظت اسید، مقدار K_a تغییر نمی‌کند. در چنین شرایطی، اگر غلظت اسید (M) با افزودن آب خالص به محلول کاهش پیدا کند، درجه یونش اسید افزایش پیدا می‌کند.

۴) در شرایط یکسان از نظر دما و غلظت، اگر ثابت یونش اسید HA از ثابت یونش اسید HB بزرگ‌تر باشد، غلظت یون هیدرونیوم در محلول اسید HA بیشتر بوده و pH این محلول کوچک‌تر است. چون در عبارت داده شده، اطلاعاتی از غلظت دو اسید داده نشده است، پس مقدار pH این دو اسید را نمی‌توان مقایسه کرد و در این رابطه نمی‌توان اظهار نظر کرد.

گروه آموزشی ماز

۹۵ - در شرایط استاندارد، ۴۴/۸ لیتر گاز HX را در ۸۰۰ میلی‌لیتر آب خالص حل می‌کنیم. درصد یونش مولکول‌های اسید در محلول ایجاد شده برابر با چقدر باشد، تا محلول ایجاد شده قابل استفاده در ساختار نیم‌سلول SHE شود؟

۴۰ (۴)

۲۰ (۳)

۸۰ (۲)

۶۰ (۱)

(آسان - انرژی و الکترون - مسئله - ۱۲۰۲)

پاسخ: گزینه ۴

اندازه‌گیری پتانسیل یک نیم‌سلول، به طور جداگانه ممکن نیست و این کمیت باید به طور نسبی اندازه‌گیری شود. شیمی‌دان‌ها برای دستیابی به این هدف، تصمیم گرفتند نیم‌سلول استاندارد هیدروژن (SHE) را به عنوان یک مبنا برای مقایسه پتانسیل الکترونی سایر نیم‌سلول‌ها انتخاب کرده و پتانسیل آن را برابر با صفر در نظر بگیرند. الکتروود یا نیم‌سلول هیدروژن، شامل یک الکتروود فلزی از جنس پلاتین می‌شود که در محلولی با غلظت یک مولار از یون هیدروژن در

دمای ۲۵ درجه‌ی سانتی‌گراد فرو برده شده است و گاز هیدروژن با فشار ۱ اتمسفر از روی آن عبور داده می‌شود. در قدم اول، شمار مول‌های گاز HX را محاسبه کرده و در مرحله بعد، غلظت این ماده را در آب به دست می‌آوریم.

$$? \text{ mol } HX = 44/8 \text{ L } HX \times \frac{1 \text{ mol } HX}{22/4 \text{ L } HX} = 2 \text{ mol}$$

$$[HX] = \frac{\text{مول } HX}{\text{لیتر محلول}} = \frac{2}{0/8 \text{ L}} = 2/5 \text{ mol} \cdot \text{L}^{-1}$$

اسید HX ، یک اسید ضعیف بوده و در آب بر اساس واکنش تعادلی $HX(aq) \rightleftharpoons H^+(aq) + X^-(aq)$ ، یون‌های هیدروژن و X^- را تولید می‌کند. محلول بکار رفته در نیم‌سلول استاندارد هیدروژن، یک محلول اسیدی با غلظت یک مولار یون هیدروژن و $pH = 0$ است. بر این اساس، می‌توان گفت باید درجه یونش اسید مورد نظر در حدی باشد که غلظت یون هیدروژن در محلول برابر با ۱ مول بر لیتر شود. بر این اساس، داریم:

$$[H^+] = [HX] \times \frac{\alpha \text{ درصد}}{100} = 2/5 \times \frac{x}{100} = 1 \text{ mol} \cdot \text{L}^{-1} \implies x = 40 \text{ درصد}$$

گروه آموزشی ماز

۹۶- یک نمونه ۳ گرمی از منیزیم را در واکنش اکسایش شرکت داده و الکترون‌های حاصل از این فرایند را روی سطح یک کره فلزی به شعاع 5 cm قرار می‌دهیم. اگر این الکترون‌ها به صورت متقارن روی سطح کره پخش شوند، در هر سانتی‌متر از سطح این کره فلزی تقریباً چند عدد الکترون قرار خواهد گرفت؟ (عدد π را برابر ۳ در نظر بگیرید. $Mg = 24 : g \cdot \text{mol}^{-1}$)

(۱) $2/5 \times 10^{21}$ (۲) 5×10^{21} (۳) $2/5 \times 10^{20}$ (۴) 5×10^{20}

پاسخ: گزینه ۴ (متوسط - انرژی و الکترون - مسئله - ۱۳۰۲)

نیم‌واکنش اکسایش فلز منیزیم به صورت زیر است:

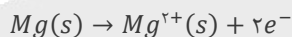

با توجه به معادله این نیم‌واکنش، محاسبه می‌کنیم که بر اثر اکسایش ۳ گرم منیزیم، چند عدد الکترون تولید می‌شود:

$$? \text{ عدد } e^- = 3 \text{ g } Mg \times \frac{1 \text{ mol } Mg}{24 \text{ g } Mg} \times \frac{2 \text{ mol } e^-}{1 \text{ mol } Mg} \times \frac{6/02 \times 10^{23} \text{ عدد } e^-}{1 \text{ mol } e^-} = 1/505 \times 10^{23} \text{ عدد}$$

در قدم بعد، مساحت سطح یک کره با شعاع ۵ سانتی‌متر را محاسبه می‌کنیم:

$$\text{مساحت سطح کره} = 4 \times (r^2 \pi) = 4 \times (25 \times 3) = 300 \text{ cm}^2$$

در قدم بعد، میزان تراکم الکترون‌ها را روی سطح کره محاسبه می‌کنیم:

$$\text{تراکم تعداد الکترون‌ها روی سطح کره} = \frac{\text{تعداد } e^-}{\text{مساحت سطح کره}} = \frac{1/505 \times 10^{23} \text{ عدد}}{300 \text{ cm}^2} \approx 5 \times 10^{20}$$

با توجه به محاسبات بالا، در هر سانتی‌متر مربع از سطح کره مورد نظر، تقریباً 5×10^{20} الکترون قرار می‌گیرد.

گروه آموزشی ماز

۹۷- کدام مطلب زیر درست است؟

- ۱) در واکنش هیدروکلریک اسید با فلزها، یون کلرید نقشی در فرایند اکسایش - کاهش ندارد.
- ۲) آخرین فلز واسطه موجود در تناوب چهارم، در مقایسه با آلومینیم، قدرت کاهندگی بیشتری دارد.
- ۳) در واکنش میان فلز روی با گاز اکسیژن، هر اتم از گونه کاهنده ۲ الکترون با $l = 2$ از دست خواهد داد.
- ۴) با قرار دادن منیزیم در محلول مس(II) سولفات، دما بالا رفته و مجموع غلظت کاتیون‌ها در محلول بیشتر می‌شود.

پاسخ: گزینه ۱ (آسان - انرژی و الکترون - مفهومی - ۱۳۰۲)

واکنش فلزها با هیدروکلریک اسید به صورت زیر انجام می‌شود:

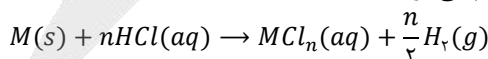

در این واکنش، فلزهایی که چند ظرفیت مختلف دارند، با کمترین ظرفیت خود در واکنش شرکت می‌کنند. در این واکنش، یون H^+ کاهش یافته و فلز اکسایش می‌یابد؛ بنابراین در این فرایند یون کلرید اکسایش یا کاهش نمی‌یابد و در واکنش شرکت نمی‌کند. می‌توان این واکنش را به صورت زیر نوشت:

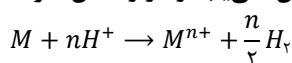

بررسی سایر گزینه‌ها:

۲) آخرین فلز واسطه موجود در تناوب چهارم، روی است. روی در مقایسه با آلومینیم، قدرت کاهندگی (تمایل به از دست دادن الکترون و اکسید شدن) کمتری داشته و با تمایل کمتری الکترون‌های بیرونی‌ترین زیرلایه خود را از دست می‌دهد.

۳ واکنش میان فلز روی و گاز اکسیژن به صورت زیر است:

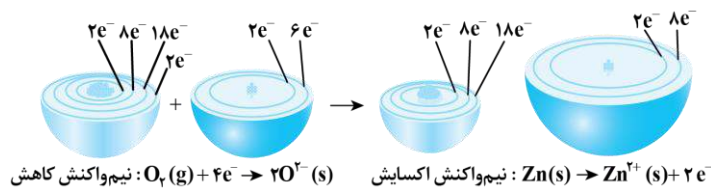

گونه کاهنده، گونه‌ای است که اکسایش یافته و سبب کاهش سایر گونه‌های شرکت‌کننده در واکنش می‌شود. در این واکنش، فلز روی کاهنده است. هر اتم روی دو الکترون از زیرلایه ۴s از دست داده و به یون روی تبدیل می‌شود.

۴ با قرار دادن فلز منیزیم در محلول مس (II) سولفات، واکنش زیر انجام می‌شود:



چون شمار کاتیون‌های مصرف شده در این واکنش با شمار کاتیون‌های تولید شده در آن برابر است، پس می‌توان گفت در طول انجام شدن این واکنش غلظت کاتیون‌های موجود در محلول تغییر نمی‌کند. از آن‌جا که طی واکنش تیغه منیزیم و یا هر عنصر دیگری که قدرت کاهندگی بیشتری نسبت به فلز مس داشته باشد با محلول مس (II) سولفات، دمای محلول مورد نظر افزایش پیدا می‌کند، می‌توان گفت تغییر آنتالپی (ΔH) این دسته از واکنش‌ها منفی بوده و انجام شدن آن‌ها با کاهش سطح انرژی واکنش‌دهنده‌ها همراه است.

گروه آموزشی ماز

۹۸- چند مورد از عبارتهای زیر درست است؟

- الف: کاهش اثر نقص عضو، نیم‌رخ‌ی از افزایش سطح رفاه بوده و به دنبال رشد دانش و پیشرفت فناوری محقق شده است.
 ب: با استفاده از یک لیمو و دو تیغه از جنس Zn و Cu ، می‌توان بخشی از انرژی ذخیره شده در فلزها را آزاد کرد.
 پ: پرکاربردترین شکل انرژی در استفاده از فناوری‌هایی مثل فناوری گرمایش آسان‌تر، انرژی الکتریکی است.
 ت: اکسیژن نافلزنی فعال است که با همه عناصر فلزی واکنش داده و آنها را به اکسید فلز تبدیل می‌کند.

۱ (۱) ۲ (۲) ۳ (۳) ۴ (۴)

پاسخ: گزینه ۳

(آسان - انرژی و الکترون - مفهومی و حفظی - ۱۳۰۲)

عبارتهای «الف»، «ب» و «پ» درست هستند.

بررسی موارد:

«الف»: تأمین روشنایی، گرمایش و سرمایش آسان‌تر، حمل و نقل سریع‌تر و ایمن‌تر، درمان و کاهش اثر نقص عضو و انتقال ایمن آب آشامیدنی، نیم‌رخ‌ی از افزایش سطح رفاه و آسایش را نشان می‌دهند که به دنبال رشد دانش و پیشرفت فناوری محقق شده‌اند. دو رکن اساسی تحقق این فناوری‌ها، دستیابی به مواد مناسب و تأمین انرژی است.

قلمروهای الکتروشیمی

انرژی الکتریکی، پرکاربردترین شکل انرژی مورد نیاز برای استفاده از فناوری‌های مختلف است. این دانش، علاوه بر تهیه مواد جدید و تأمین انرژی الکتریکی مورد نیاز برای صنایع، می‌تواند در راستای پیاده‌کردن اصول شیمی سبز نیز گام بردارد. برخی از قلمروهای علم الکتروشیمی به شرح زیر هستند:

- تأمین انرژی ← باتری‌ها و سلول‌های سوختی
- تولید مواد ← برق‌کافت و آبکاری
- اندازه‌گیری و کنترل کیفی ← دستگاه pH سنج دیجیتال

«ب»: با استفاده از یک لیمو و دو تیغه از جنس فلزهای روی و مس، می‌توان یک باتری لیمویی را ساخت. با استفاده از باتری‌های لیمویی، همانند سایر سلول‌های گالوانی، می‌توان بخشی از انرژی ذخیره شده در فلزها را آزاد کرد. تصویر زیر، نمایی از یک باتری لیمویی را نشان می‌دهد:

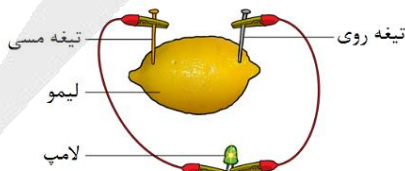

«پ»: انرژی الکتریکی، پرکاربردترین شکل انرژی مورد نیاز برای استفاده از فناوری‌های مختلف بوده و الکتروشیمی شاخه‌ای از علم شیمی است که در بهبود خواص مواد و تأمین انرژی نقش بسزایی دارد.

«ت»: اکسیژن نافلزنی فعال است که قدرت اکسندگی بالایی داشته و با اغلب عناصر فلزی مثل آلومینیم، آهن و منیزیم واکنش داده و آن‌ها را به اکسید فلز تبدیل می‌کند. این عنصر نافلزنی با برخی از عناصر فلزی مثل طلا و پلاتین که پتانسیل کاهشی استاندارد بسیار بالایی داشته و به این راحتی اکسایش پیدا نمی‌کنند، واکنش نمی‌دهد.

گروه آموزشی ماز

۹۹- مجموع ضرایب‌های استوکیومتری مواد در واکنش اکسایش-کاهش زیر چقدر بوده و به ازای مبادله ۰/۶ مول الکترون در این واکنش، چند مول از گونه اکسند مصرف می‌شود؟ (گزینه‌ها را از راست به چپ بخوانید.)

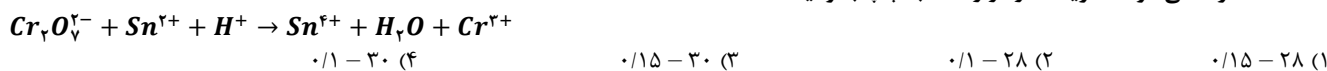

(متوسط - انرژی و الکترون - مسئله - ۱۳۰۲)

پاسخ: گزینه ۴

موازنه را با اتم Cr آغاز کرده و به $Cr_2O_7^{2-}$ ضریب یک می‌دهیم و با توجه به آن، ضرایب Cr^{3+} و H_2O را مشخص می‌کنیم:

$$Cr_2O_7^{2-} + \dots Sn^{2+} + \dots H^+ \rightarrow \dots Sn^{4+} + \nu H_2O + \gamma Cr^{3+}$$

در مرحله بعد، با توجه به ضریب H_2O ، به H^+ ضریب ۱۴ می‌دهیم، پس داریم:

$$Cr_2O_7^{2-} + \dots Sn^{2+} + 14H^+ \rightarrow \dots Sn^{4+} + \nu H_2O + \gamma Cr^{3+}$$

در نهایت ضرایب یون‌های قلع را به کمک موازنه بار پیدا می‌کنیم. اگر ضریب این یون‌ها را x فرض کنیم، خواهیم داشت:

$$1 \times (-2) + x \times (+2) + 14 \times (+1) = x \times (+4) + \gamma \times (+3) \rightarrow x = 3$$

در نتیجه معادله واکنش به صورت زیر می‌شود:

$$Cr_2O_7^{2-} + 3Sn^{2+} + 14H^+ \rightarrow 3Sn^{4+} + 7H_2O + 2Cr^{3+}$$

و مجموع ضرایب‌های استوکیومتری برابر ۳۰ است. معادله نیم‌واکنش کاهش به صورت زیر است:

$$Cr_2O_7^{2-} + 14H^+ + \dots e^- \rightarrow 2Cr^{3+} + 7H_2O$$

تعداد الکترون‌ها را با استفاده از موازنه بار به دست می‌آوریم:

$$-2 + 14 \times (+1) + y \times (-1) = 2 \times (+3) \rightarrow y = 6$$

بنابراین به ازای هر مول گونه اکسند (یون $Cr_2O_7^{2-}$), ۶ مول الکترون مبادله می‌شود. بر این اساس، داریم:

$$? mol Cr_2O_7^{2-} = 0.6 mol e^- \times \frac{1 mol Cr_2O_7^{2-}}{6 mol e^-} = 0.1 mol$$

گروه آموزشی ماز

۱۰۰- یک قطعه فلز روی را در محلولی از مس(II) سولفات قرار می‌دهیم. اگر در طول یک بازه زمانی، ۳ مول الکترون بین گونه‌های شرکت کننده در این واکنش مبادله شده باشد، میزان تغییر جرم تیغه فلزی برابر با چند گرم می‌شود؟ (کل فلز تولید شده روی سطح تیغه رسوب می‌کند.

$$(Zn = 65 \text{ و } Cu = 64 : g \cdot mol^{-1})$$

۱/۵ (۴)
۳ (۳)
۲/۵ (۲)
۵ (۱)

(آسان - انرژی و الکترون - مسئله - ۱۳۰۲)

پاسخ: گزینه ۴

معادله واکنش انجام شده به صورت زیر است:

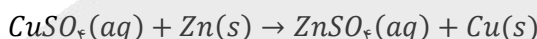

با توجه به معادله این واکنش، هر مول یون Cu^{2+} (معادل با ۶۴ گرم کاتیون Cu^{2+}) موجود در محلول با جذب ۲ مول الکترون، به یک مول اتم مس تبدیل شده و روی سطح تیغه رسوب می‌کند و جرم تیغه را به اندازه ۶۴ گرم افزایش می‌دهد. در طول همین بازه، یک مول فلز روی (معادل با ۶۵ گرم فلز روی) اکسید شده و به شکل کاتیون وارد محلول می‌شود و جرم تیغه را به اندازه ۶۵ گرم کاهش می‌دهد. براینند تغییر جرم تیغه در این فرایند، یک گرم کاهش جرم به ازای مبادله ۲ مول الکترون است. بر این اساس، داریم:

$$? g = 3 mol e^- \times \frac{1 g \text{ تغییر جرم}}{2 mol e^-} = 1.5 g$$

گروه آموزشی ماز

۱۰۱- برای تغییر مقدار emf سلول گالوانی روی-نقره، از کدام اقدام زیر نمی‌توان استفاده کرد؟

- (۱) جایگزین کردن الکتروود روی با الکتروود آهن
- (۲) تغییر غلظت کاتیون در ساختار نیم‌سلول نقره
- (۳) تغییر جرم تیغه فلز روی در نیم‌سلول روی
- (۴) تغییر دمای محیط انجام واکنش الکتروشیمیایی

(آسان - انرژی و الکترون - مفهومی - ۱۳۰۲)

پاسخ: گزینه ۳

ساختار و ویژگی‌های سلول‌های گالوانی مشابه باتری‌ها است. یکی از ویژگی‌های مهم باتری‌ها، ولتاژ خروجی از آن‌ها است. برای اندازه‌گیری ولتاژ یک باتری، باید از وسیله‌ای به نام ولت‌سنج کمک بگیریم. به این منظور، قطب منفی باتری را به قطب منفی ولت‌سنج و قطب مثبت آن را نیز به قطب مثبت ولت‌سنج وصل می‌کنیم. در صورت اتصال قطب‌های ناهم‌نام باتری و ولت‌سنج به یکدیگر، عدد نشان‌داده‌شده توسط ولت‌سنج منفی شده و قرینه ولتاژ آن مولد توسط ولت‌سنج نشان داده می‌شود. با تغییر در هریک از اجزای موجود در سلول گالوانی، ولتاژ خروجی از سلول مورد نظر دچار تغییر می‌شود. برای مثال، اگر غلظت کاتیون در محلول‌های آندی و کاتدی تغییر کند و یا جنس تیغه‌های آندی و کاتدی دچار تغییر شود و یا دمای محیط افزایش یا کاهش پیدا کند، مقدار ولتاژ خروجی از سلول مورد نظر نیز دچار تغییر می‌شود. توجه داریم که جرم تیغه‌های آندی و کاتدی به کار رفته در ساختار یک سلول گالوانی، هیچ تاثیری روی مقدار emf آن سلول ندارد.

۱۰۲- کدام موارد از عبارتهای زیر درست است؟

- الف: جهت حرکت الکترون‌ها در مدار خارجی سلول روی-مس، مخالف جهت حرکت آنیون‌ها در دیواره متخلخل آن است.
 ب: نیروی الکتروموتوری سلول گالوانی هیدروژن-نقره، کمتر از نیروی الکتروموتوری سلول گالوانی آهن-نقره است.
 پ: با قرار دادن یک تیغه مس در محلول آبی از نیتریک اسید، با گذشت زمان، نیم‌سلولی از مس ایجاد می‌شود.
 ت: در سری الکتروشیمیایی عناصر فلزی، عنصر لیتیم در موقعیت بالاتری در مقایسه با عنصر روی قرار دارد.
- (۱) «الف» و «ب» (۲) «ب» و «پ» (۳) «پ» و «ت» (۴) «الف» و «ت»

(متوسط - انرژی و الکترون - مفهومی - ۱۳۰۲)

گزینه ۱

عبارتهای «الف» و «ب» درست هستند.

پرسی موارد:

«الف»: تصویر زیر، سلول گالوانی روی - مس را نشان می‌دهد:

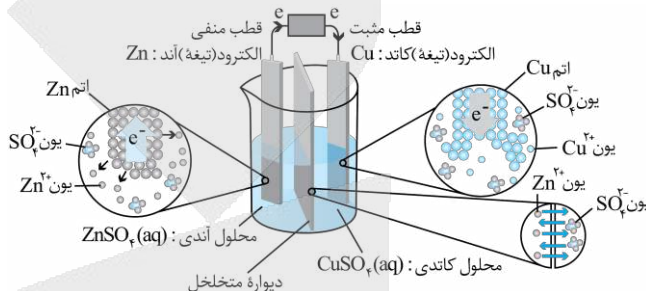

نیم‌واکنش کاهش یون‌های مس:

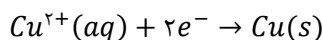

نیم‌واکنش اکسایش اتم‌های روی:

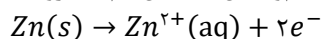

همانطور که مشخص است، به هنگام کار کردن این سلول الکترون‌های موجود در مدار خارجی از سمت آند به طرف کاتد حرکت می‌کنند، درحالی که آنیون‌ها از خلال دیواره متخلخل از سمت کاتد به طرف آند حرکت می‌کنند. بر این اساس، به طور کلی می‌توان گفت جهت حرکت الکترون‌ها در مدار خارجی سلول‌های گالوانی برخلاف جهت حرکت آنیون‌ها از خلال دیواره‌ی متخلخل موجود در آن‌ها است.

«ب»: نیروی الکتروموتوری (emf) در یک سلول گالوانی، حداکثر اختلاف پتانسیلی است که یک سلول می‌تواند به وجود بیاورد. مقدار این اختلاف پتانسیل را با E° نیز نشان می‌دهند. برای پیدا کردن مقدار emf یک سلول گالوانی، از روش‌های زیر می‌توان کمک گرفت:

- ✓ نیم‌سلول‌های سازنده سلول را به یکدیگر متصل کرده و مقدار emf را به کمک ولت‌سنج اندازه‌گیری می‌کنیم.
- ✓ ابتدا آند و کاتد سلول گالوانی مورد نظر را پیدا کرده و پس از آن E° آند را از E° کاتد کم می‌کنیم.

با توجه به توضیحات بالا، اگر کاتد دو سلول گالوانی یکسان باشد، سلولی که E° آند آن کوچک‌تر است، نیروی الکتروموتوری بیشتری نیز خواهد داشت. چون آهن در مقایسه با هیدروژن پتانسیل کاهش‌ی کاتدی کوچک‌تری (منفی‌تری) دارد، پس می‌توان گفت نیروی الکتروموتوری سلول گالوانی آهن - نقره، بیشتر از نیروی الکتروموتوری سلول گالوانی هیدروژن - نقره است.

emf سلول‌های گالوانی

مقدار emf برای سلول‌های گالوانی همواره مقداری مثبت است. چنانچه ولت‌سنج مقدار E° یک سلول را با عددی منفی نشان داد و یا این که پس از محاسبه emf سلول، یک عدد منفی به دست آوردید، فقط به این معناست که موقعیت آند و کاتد سلول را به اشتباه تشخیص داده و قطب‌های ناهم‌نام سلول گالوانی و ولت‌سنج را به یکدیگر وصل کرده‌اید.

«پ»: با قراردادن یک تیغه فلزی در محلولی که حاوی کاتیون‌های آپیوشیده آن فلز باشد، یک نیم‌سلول ایجاد می‌شود. برای مثال، تصاویر زیر نیم‌سلول‌هایی از عناصر مس و روی را نشان می‌دهد:

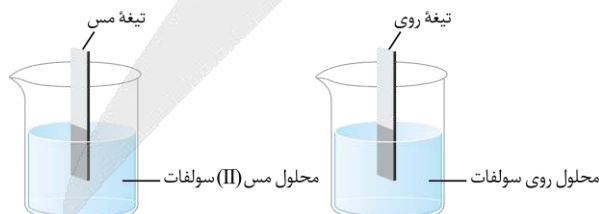

پس از قرار دادن یک تیغه از جنس فلز مس در محلول نیتریک اسید، فلز مس با محلول اسیدی واکنش داده و کاتیون‌های آن وارد محلول نمی‌شوند، پس یک نیم‌سلول ایجاد نمی‌شود. این در حالی است که اگر یک فلز با پتانسیل کاهش‌ی منفی را وارد محلول اسیدی کنیم، اتم‌های آن فلز به تدریج اکسایش یافته و در قالب کاتیون وارد محلول می‌شوند. علاوه بر اکسایش اتم‌های فلزی، در طول این بازه یون‌های هیدروژن موجود در محلول اسیدی نیز کاهش یافته و به صورت گاز هیدروژن در می‌آیند و از محلول خارج می‌شوند. با گذشت زمان، کل یون‌های هیدروژن موجود در محلول اسیدی مصرف شده و محلولی ایجاد می‌شود که حاوی کاتیون‌های فلز مورد نظر بوده و یک تیغه فلزی از جنس فلز نیز در آن قرار گرفته است. چنین سامانه‌ای، یک نیم‌سلول از آن فلز به شمار می‌رود.

«ت»: پتانسیل کاهش لیتیم در مقایسه با سایر عناصر فلزی کمتر بوده و به همین خاطر، در سری الکتروشیمیایی عناصر فلزی، عنصر لیتیم در موقعیت پایین تری در مقایسه با سایر فلزات قرار دارد.

گروه آموزشی ماز

۱۰۳- کدام مطلب زیر نادرست است؟

- ۱) گرمای حاصل از واکنش آهن با محلول $CuSO_4$ ، بیشتر از گرمای حاصل از واکنش آهن با محلول Ag_2SO_4 است.
- ۲) در سری الکتروشیمیایی، گونه کاهنده در سمت راست و گونه اکسنده در سمت چپ نیم‌واکنش‌ها نوشته می‌شود.
- ۳) بازده تولید انرژی الکتریکی در نیروگاه حرارتی، نسبت به بازده تولید انرژی در سلول‌های سوختی کمتر است.
- ۴) واکنش‌هایی که در برخی از باتری‌های لیتیمی انجام می‌شوند، از نوع واکنش‌های برگشت‌پذیر هستند.

پاسخ: گزینه ۱

(متوسط - انرژی و الکترون - مفهومی - ۱۳۰۲)

هرچقدر که تفاوت پتانسیل کاهش استاندارد فلز واکنش‌دهنده با یون‌های فلزی موجود در محلول بیشتر باشد، مقدار گرمایی که در واکنش فلز با محلول مورد نظر آزاد می‌شود، بیشتر خواهد بود. چون پتانسیل کاهش استاندارد نقره بیشتر از پتانسیل کاهش مس است، گرمای حاصل از واکنش آهن با محلول $CuSO_4$ ، کمتر از گرمای حاصل از واکنش آهن با محلول Ag_2SO_4 می‌شود.

بررسی سایر گزینه‌ها:

۲) در سری الکتروشیمیایی طبق قرارداد، نیم‌واکنش‌ها به صورت کاهش نوشته می‌شوند؛ در این جدول گونه اکسنده (گونه‌ای که الکترون گرفته و کاهش پیدا می‌کند) در سمت واکنش‌دهنده‌ها (سمت چپ معادله) و گونه کاهنده در سمت فرآورده‌ها (سمت راست معادله) نوشته می‌شود. هرچه پتانسیل کاهش گونه‌ای منفی‌تر باشد، گونه سمت راست معادله کاهش آن، کاهنده قوی‌تری خواهد بود.

سری الکتروشیمیایی

در سری الکتروشیمیایی، پتانسیل کاهش مربوط به نیم‌واکنش‌های کاهش نوشته شده است. در این سری، گونه‌ای با پتانسیل کاهش استاندارد منفی‌تر در پایین جدول و گونه‌ای با پتانسیل کاهش استاندارد مثبت‌تر در بالای جدول قرار گرفته است. نیم‌واکنش کاهش، نیم‌واکنشی است که در آن یک ماده با گرفتن الکترون، به گونه‌ای با عدد اکسایش کمتر تبدیل می‌شود. **واکنش پذیرترین فلز در محلول‌های آبی، لیتیم است؛** در نتیجه نیم‌واکنش زیر، کمترین (منفی‌ترین) پتانسیل کاهش را دارد:

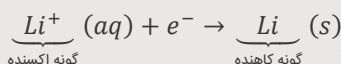

پتانسیل کاهش استاندارد برای این نیم‌واکنش بالا را به صورت $E^\circ(Li^+/Li)$ نمایش می‌دهند و مقدار آن برابر با $-3/04$ ولت است. در این نیم‌واکنش، گونه Li^+ اکسنده بوده و با جذب الکترون به گونه‌ای با عدد اکسایش کمتر (Li) تبدیل شده است. **هرچه پتانسیل استاندارد کاهش تولید یک گونه منفی‌تر باشد، گونه ذکر شده کاهنده قوی‌تری است.**

۳) از آن‌جا که در سلول‌های سوختی، انرژی شیمیایی سوخت‌ها به طور مستقیم به انرژی الکتریکی تبدیل شده و برخلاف نیروگاه‌ها، در این روش چند مرحله متوالی از تبدیل انرژی صورت نمی‌گیرد، اتلاف انرژی به صورت گرما کم‌تر است و درصد بیشتری از انرژی شیمیایی ذخیره شده در سوخت مورد نظر به انرژی الکتریکی تبدیل می‌شود.

۴) با رشد و پیشرفت چشمگیر صنایع، نیاز و تقاضا برای ساخت باتری‌ها با ویژگی‌های گوناگون و کاربرد معین افزایش یافته است. شیمی‌دان‌ها در پی پاسخ به این نیازها، توانستند به فناوری ساخت باتری‌های جدید دست یابند. در این فناوری، نقش فلز لیتیم پررنگ است؛ زیرا لیتیم در میان فلزها دارای کمترین چگالی و منفی‌ترین مقدار پتانسیل کاهش استاندارد است. این ویژگی‌های لیتیم سبب شد راه برای ساخت باتری‌های سبک‌تر (بخاطر چگالی کم لیتیم)، کوچک‌تر و با توانایی ذخیره بیشتر انرژی (بخاطر پتانسیل کاهش استاندارد منفی لیتیم) هموار شود. باتری دگمه‌ای از جمله باتری‌های لیتیمی است که در شکل‌ها و اندازه‌های گوناگون به کار می‌رود. این باتری‌ها قابلیت شارژ شدن را ندارند. دسته‌ای دیگر از باتری‌های لیتیمی، آن‌هایی هستند که در تلفن و رایانه همراه به کار می‌روند و می‌توان آنها را بارها شارژ کرد و در آن‌ها **واکنش‌های برگشت‌پذیر** انجام می‌شود. نوع دیگری از **باتری‌های دگمه‌ای**، باتری‌های روی-نقره است. ساختار این باتری‌ها نیز به صورت زیر است:

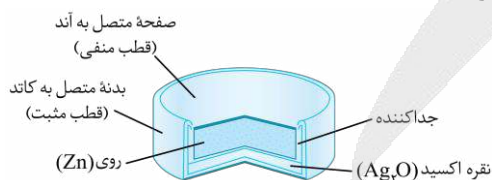

گونه کاهنده

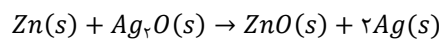

گونه اکسنده

این باتری‌ها، انواعی از سلول‌های گالوانی به شمار می‌روند.

گروه آموزشی ماز

۱۰۴- اگر مدتی پس از شروع واکنش الکتروشیمیایی در سلول آلومینیم-مس، اختلاف جرم الکتروود کاتد و الکتروود آند به $7/28g$ برسد، در طول این مدت چند گرم از جرم الکتروود آند کاسته شده است؟

(جرم الکتروودهای استفاده شده در ابتدای واکنش یکسان بوده است. $Al = 27$ و $Cu = 64 : g \cdot mol^{-1}$)

۵/۷۶ (۴)

۲/۸۸ (۳)

۱/۶۲ (۲)

۰/۸۱ (۱)

پاسخ: گزینه ۲

(متوسط - انرژی و الکترون - مسئله - ۱۳۰۲)

در سلول گالوانی مورد نظر، آلومینیم در نقش آند بوده و مس در نقش کاتد است. ابتدا نیم‌واکنش‌های انجام شده را نوشته و با یکسان کردن تعداد الکترون مبادله شده در این دو نیم‌واکنش، واکنش کلی سلول را مشخص می‌کنیم. در این رابطه، داریم:

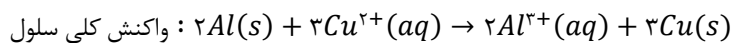
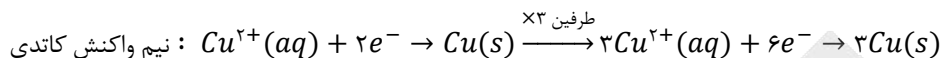
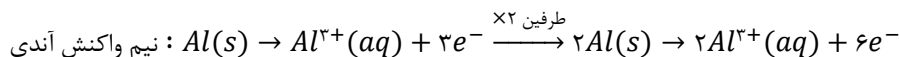

با شروع واکنش، از جرم الکتروود آند کاسته شده و به جرم الکتروود کاتد افزوده می‌شود؛ بنابراین در زمان مورد نظر داریم:

$$7/38g = \text{جرم کاهش یافته از الکتروود آند} - \text{جرم افزوده شده به الکتروود کاتد} = \text{اختلاف جرم الکتروودها}$$

اگر در بازه زمانی مورد نظر ۲x مول Al به صورت Al^{3+} وارد نیم‌سلول آندی شود، ۵۴x گرم از جرم آند کاسته شده (این مقدار را با ۵۴x - گرم مشخص می‌کنیم) و ۱۹۲x گرم بر جرم کاتد مسی (این مقدار را با ۱۹۲x + گرم مشخص می‌کنیم) افزوده می‌شود. بنابراین داریم:

$$192x - (-54x) = 246x = 7/38g \rightarrow x = \frac{7/38}{246} = 0.003 \text{ mol}$$

بنابراین جرم خورده شده از الکتروود آند برابر است با:

$$? g Al = (2 \times 0.003) \text{ mol Al} \times \frac{27 \text{ g Al}}{1 \text{ mol Al}} = 1/62 g$$

گروه آموزشی ماز

۱۰۵- کدام مطلب زیر درست است؟

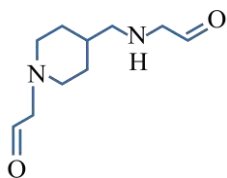

- ۱) مجموع عدد اکسایش اتم‌های نیتروژن در آن، برابر با عدد اکسایش گوگرد در SO_4 است.
- ۲) هر اتم کربن آن، حداقل به دو اتم هیدروژن توسط پیوند اشتراکی متصل شده است.
- ۳) گروه عاملی موجود در ساختار این ماده، در ساختار مولکول استون نیز وجود دارد.
- ۴) شمار پیوندهای دوگانه در آن، برابر با شمار این پیوندها در یون HCO_3^- است.

پاسخ: گزینه ۳

(آسان - انرژی و الکترون - مفهومی - ۱۳۰۲)

در ساختار ترکیب مورد نظر، دو گروه آلدهیدی که زیر مجموعه عامل کربونیل هستند، وجود دارد. این گروه‌های عاملی در دو انتهای مولکول قرار گرفته‌اند. در ساختار مولکول استون نیز یک گروه عاملی کتون که این گروه نیز زیر مجموعه گروه عاملی کربونیل است، یافت می‌شود.

بررسی سایر گزینه‌ها:

- ۱) در ساختار ترکیب‌های آلی که در آن‌ها اتم‌های نیتروژن فقط به اتم‌های کربن و هیدروژن متصل شده‌اند، عدد اکسایش هر اتم نیتروژن برابر با ۳- است. در ساختار این ماده نیز ۲ اتم نیتروژن با عدد اکسایش ۳- وجود دارد، پس مجموع عدد اکسایش این دو اتم برابر با ۶- است. توجه داریم که عدد اکسایش گوگرد در گوگرد تری‌اکسید برابر با ۶+ است.
- ۲) در ساختار این ترکیب، اتم‌های کربنی وجود دارد که فقط به یک اتم هیدروژن متصل شده‌اند. برای مثال، اتم‌های کربنی که بین اتم‌های اکسیژن و نیتروژن قرار گرفته‌اند، چنین شرایطی دارند.
- ۴) در ساختار ترکیب مورد نظر، دو پیوند دوگانه وجود دارد در حالی که در ساختار یون بی‌کربنات (یون هیدروژن کربنات یا همان HCO_3^-)، فقط یک پیوند دوگانه بین اتم‌ها یافت می‌شود.

گروه آموزشی ماز

۱۰۶- در برقکافت محلول آبی یک مولار سدیم کلرید در یک سلول الکترولیتی، یون کلرید در نیم‌واکنش آندی و آب در نیم‌واکنش کاتدی شرکت می‌کنند. اگر پس از اتمام واکنش، غلظت یون کلرید در محلول به ۰/۲ مول بر لیتر برسد، pH محلول حاصل تقریباً چقدر خواهد بود؟ (از تغییر حجم محلول طی این فرایند صرف‌نظر کنید.)

۱۲/۹ (۴)

۱۳/۳ (۳)

۱۳/۶ (۲)

۱۳/۹ (۱)

پاسخ: گزینه ۱

(سخت - سلول‌های الکترولیتی و خوردگی - مسئله - ۱۳۰۲)

مطابق صورت مسئله، در فرایند برقکافت یون کلر و آب مصرف می‌شوند. در این واکنش یون کلرید اکسایش یافته و به گاز کلر تبدیل می‌شود. پس در سمت دیگر نیز آب کاهش می‌یابد و یون هیدروکسید به همراه گاز هیدروژن را تولید می‌کند. با توجه به تولید یون هیدروکسید در این واکنش، محلول نهایی ایجاد شده خاصیت بازی دارد. معادله نیم‌واکنش‌های انجام شده به صورت زیر هستند:

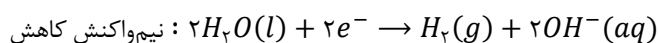
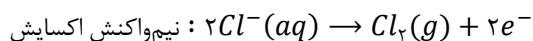



پس واکنش کلی انجام شده به صورت زیر است:

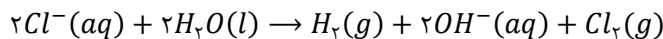

در این واکنش، غلظت یون کلرید به اندازه ۰/۸ مول بر لیتر کاهش یافته است (از یک مولار به ۰/۲ مولار رسیده است). از آنجا که ضریب یون کلرید و ضریب یون هیدروکسید در معادله موازنه شده واکنش یکسان است، پس می توان گفت طی این فرایند غلظت یون هیدروکسید نیز به ۰/۸ مول بر لیتر می رسد. حال pH محلول حاصل را به دست می آوریم:

$$pH = 14 + \log[OH^{-}] \Rightarrow pH = 14 + \log 8 \times 10^{-1} = 14 + \log 8 + \log 10^{-1} = 14 + 0.9 + (-1) = 13.9$$

پس pH محلول پس از برقکافت برابر با ۱۳/۹ است.

تهیه فلز سدیم

فلز سدیم، یک **کاهنده قوی** است که در طبیعت به حالت آزاد یافت نمی شود. این عنصر در ترکیب های طبیعی و گوناگون خود، **تنها به شکل یون سدیم** وجود دارد. این واقعیت نشان می دهد که یون های سدیم بسیار پایدارتر از اتم های سدیم هستند. به همین دلیل، برای تهیه فلز سدیم باید انرژی زیادی مصرف کرد. چون مولکول های آب در مقایسه با یون سدیم قدرت اکسندگی بالاتری دارند، برای به دست آوردن فلز سدیم نمی توان از برقکافت محلول آبی سدیم کلرید استفاده کرد. برای این منظور، باید از سدیم کلرید **مذاب** در یک سلول الکترولیتی استفاده شود تا یون سدیم بتواند در نیم واکنش کاهش شرکت کرده و فلز سدیم را تولید کند. توجه داریم که با افزودن کلسیم کلرید به سدیم کلرید، دمای ذوب این ماده از ۸۰۱ درجه سانتی گراد، به ۵۸۷ درجه سانتی گراد کاهش پیدا می کند. این فرایند سبب کاهش انرژی مورد نیاز برای ذوب سدیم کلرید می شود. البته از آنجا که $E^{\circ}(Ca^{2+}/Ca)$ کمتر از $E^{\circ}(Na^{+}/Na)$ است، وجود یون های کلسیم در مخلوط واکنش مزاحمتی برای کاهش یون های سدیم ایجاد نمی کند.

گروه آموزشی ماز

۱۰۷- در ساختار یک اسید چرب، ۱۸ اتم کربن وجود داشته و مجموع عدد اکسایش این اتم های کربن برابر با ۲۴- است. شمار پیوندهای اشتراکی در ساختار

هر مولکول از این ماده، چند برابر شمار این پیوندها در مولکول SO_3 است؟

۱۳ (۴)

۱۲ (۳)

۱۲/۵ (۲)

۱۱/۵ (۱)

(متوسط - انرژی و الکترون - مسئله - ۱۳۰۲)

پاسخ: گزینه ۴

ساختار مولکول گوگرد تری اکسید به صورت زیر است:

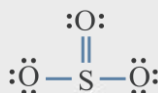

فرمول شیمیایی کلی یک اسید چرب را بدون داشتن هیچ اطلاعاتی در رابطه با سیر شده بودن و یا نبودن آن، می توان به صورت $C_xH_yO_z$ در نظر گرفت. در ساختار این مواد، ۲ اتم اکسیژن به همراه تعدادی اتم کربن و هیدروژن وجود دارند. طبق فرض سوال، در این ماده ۱۸ اتم کربن وجود دارد که مجموع عدد اکسایش آن ها برابر با ۲۴- است، پس فرمول شیمیایی آن به صورت $C_{18}H_yO_2$ می شود. بار الکترونیکی این مولکول برابر با صفر بوده و بر این اساس، **مجموع عدد اکسایش اتم ها در ساختار یک اسید چرب برابر با صفر است.** در این رابطه داریم:

$$(-24) + y - 4 = 0 \implies (y \times (+1)) + (2 \times (-2)) = 0 \implies y - 4 = 0 \implies y = 28$$

با توجه به محاسبات بالا، در ساختار این ماده ۲۸ اتم هیدروژن وجود داشته و فرمول شیمیایی این اسید چرب به صورت $C_{18}H_{28}O_2$ است. بر این اساس، در رابطه با تعداد پیوندهای موجود در ساختار این ماده داریم:

$$\text{شمار پیوندهای اشتراکی} = \frac{(\text{تعداد اتم های } C \times 4) + (\text{تعداد اتم های } O \times 2) + (\text{تعداد اتم های } H \times 1)}{2} = \frac{(4 \times 18) + (2 \times 2) + (1 \times 28)}{2} = \frac{100}{2} = 50$$

همانطور که دیدیم، در ساختار مولکول گوگرد تری اکسید نیز ۴ پیوند اشتراکی وجود دارد، پس مقدار نسبت خواسته شده برابر با ۱۳ می شود.

گروه آموزشی ماز

۱۰۸- چه تعداد از عبارات زیر درست است؟

- الف: در آبرکاری قطعه ای از جنس فلز مس با فلز نقره، قطعه مسی را به قطب منفی باتری متصل می کنند.
- ب: در سلول برقکافت سدیم کلرید مذاب، عنصری در سمت کاتد تولید می شود که در دمای اتاق حالت گاز دارد.
- پ: در فرایند برقکافت مقداری منیزیم کلرید مذاب، فرآورده کاتدی نسبت به الکترولیت مذاب چگالی کمتری دارد.
- ت: چون اتم های سدیم بسیار پایدارتر از یون های سدیم هستند، برای تهیه فلز سدیم باید انرژی زیادی مصرف کرد.
- ث: در سلول نورالکتروشیمیایی که در تهیه گاز H_2 کاربرد دارد، عدد اکسایش سیلیسیم در سمت کاتد تغییر می کند.

۴ (۴)

۳ (۳)

۲ (۲)

۱ (۱)

(سخت - سلول های الکترولیتی و خوردگی - مفهومی - ۱۳۰۲)

پاسخ: گزینه ۲

عبارات های «الف» و «پ» درست هستند.

«الف»: در فرآیند آبکاری، قطعه‌ای که آبکاری می‌شود را به قطب منفی (کاتد) و روکش فلزی را به قطب مثبت (آند) متصل می‌کنند. در سلول داده شده، جسم مسی باید به قطب منفی مولد وصل شود.

پوشاندن سطح یک فلز با لایه نازکی از فلز دیگر را آبکاری می‌گویند و این فرایند، در نوعی سلول الکترولیتی انجام می‌پذیرد. طی این فرایند، فلز پوشاننده در نقش آند بوده، اکسایش می‌یابد (جرم آن کاهش می‌یابد) و به قطب مثبت باتری متصل می‌شود و جسمی که روکش فلزی بر روی آن ایجاد می‌شود، رسانا بوده و در نقش کاتد ظاهر می‌شود. توجه داریم که الکترولیت فرایند آبکاری، دارای یون‌های فلز پوشاننده است. همچنین نیم‌واکنش‌های اکسایش و کاهش، هر دو مربوط به فلز پوشاننده هستند؛ در نتیجه غلظت الکترولیت استفاده شده در فرایند آبکاری، ثابت می‌ماند.

«ب»: با توجه به قدرت کاهندگی بالای سدیم، از برقکافت سدیم کلرید محلول در آب، نمی‌توان برای به‌دست آوردن فلز سدیم و گاز کلر استفاده کرد. تصویر زیر، نمایی از سلول الکترولیتی مربوط به برقکافت سدیم کلرید مذاب را نشان می‌دهد:

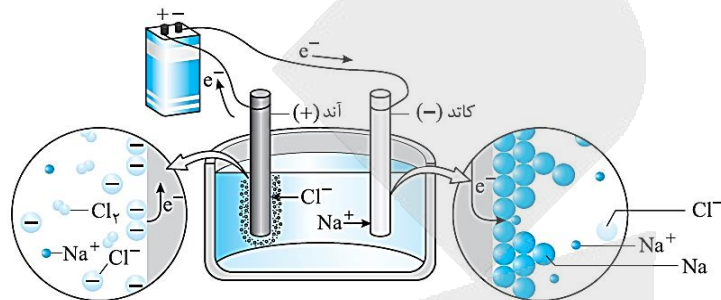

در سمت کاتد این سلول، فلز سدیم با حالت مذاب تولید شده و در سمت آند آن گاز کلر آزاد می‌شود. از عنصر کلر، برای میکروبی‌زدایی آب استفاده می‌شود. «پ»: در برقکافت منیزیم کلرید مذاب، فرآورده کاتدی فلز $Mg(l)$ است که چگالی کمتری از الکترولیت مذاب یعنی $MgCl_2(l)$ دارد و در نتیجه، طی این فرایند فلز منیزیم مذاب بر روی سطح الکترولیت قرار می‌گیرد.

«ت»: فلز سدیم، یک کاهنده قوی است که در طبیعت به حالت آزاد (به حالت عنصری) یافت نمی‌شود. این عنصر در ترکیب‌های طبیعی و گوناگون خود، تنها به شکل یون سدیم وجود دارد. این واقعیت نشان می‌دهد که یون‌های سدیم بسیار پایدارتر از اتم‌های سدیم هستند. به همین دلیل برای تهیه فلز سدیم باید انرژی زیادی مصرف کرد.

«ث»: ساختار نوعی سلول نورالکتروشیمیایی که در تهیه گاز H_2 کاربرد دارد، به‌صورت زیر است:

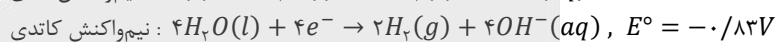
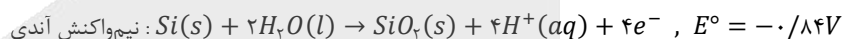
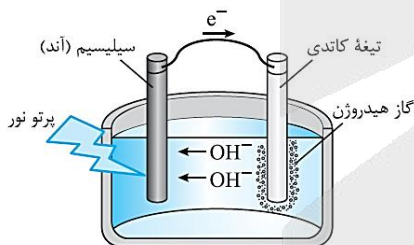

در سمت کاتد این سلول، عدد اکسایش اتم هیدروژن تغییر می‌کند در حالی که در سمت آند آن، عدد اکسایش اتم سیلیسیسیم تغییر می‌کند. در واقع، در نیم‌واکنش آندی این سلول اتم سیلیسیسیم اکسید می‌شود.

گروه آموزشی ماز

۱۰۹- مجموع جرم تیغه‌های کربنی بکار رفته در سلول مورد استفاده برای فرایند هال برابر با ۷۲۰ گرم است. این تیغه‌های کربنی به چه قطبی از مولد متصل بوده و از آن‌ها برای استخراج حداکثر چند گرم آلومینیم می‌توان استفاده کرد؟



(۴) منفی - ۲۱۶۰

(۳) مثبت - ۲۱۶۰

(۲) منفی - ۱۲۱۵

(۱) مثبت - ۱۲۱۵

(متوسط - سلول‌های الکترولیتی و خوردگی - مسئله - ۱۳۰۲)

پاسخ: گزینه ۳

تصویر زیر، نمایی از سلول هال را نشان می‌دهد:

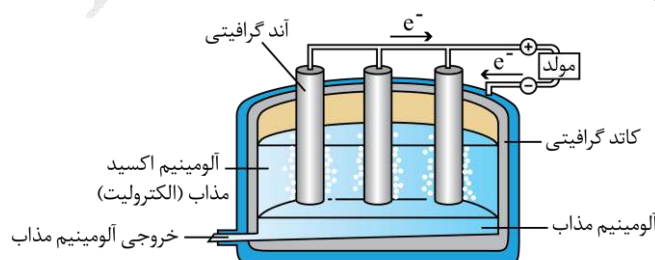

در این سلول الکترولیتی، تیغه‌های گرافیتی در نقش آند بوده و به قطب مثبت مولد وصل می‌شوند. در مجاورت این تیغه‌ها، اتم‌های کربن اکسید شده و گاز کربن دی‌اکسید تولید می‌شود. بدنه ظرف نیز از جنس گرافیت بوده و در نقش کاتد قرار می‌گیرد. در مجاورت با بدنه ظرف نیز یون‌های آلومینیم الکترون گرفته و به آلومینیم مذاب کاهش پیدا می‌کنند. واکنش انجام شده در این سلول به صورت زیر است:

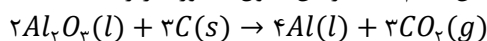

با توجه به جرم کربن مصرف شده، جرم فلز آلومینیم تولید شده در این واکنش را محاسبه می‌کنیم.

$$? g Al = 720 g C \times \frac{1 mol C}{12 g C} \times \frac{4 mol Al}{3 mol C} \times \frac{27 g Al}{1 mol Al} = 2160 g$$

فلز آلومینیم نقش کلیدی در صنایع گوناگون داشته و فناوری تولید آن، بسیار ارزشمند است. از این عنصر فلزی در ساخت لوازم خانگی، هواپیما و کشتی استفاده می‌شود. فرایند هال به علت مصرف مقدار زیادی انرژی الکتریکی، هزینه‌ی بالایی دارد؛ از این رو با بازیافت فلز آلومینیم می‌توان ضمن افزایش عمر یکی از مهم‌ترین منابع تجدیدناپذیر طبیعت، برخی از هزینه‌های تولید این فلز را نیز کاهش داد. برای نمونه تولید قوطی‌های آلومینیومی از قوطی‌های کهنه، فقط به ۷٪ از انرژی لازم برای تهیه همان تعداد قوطی از فرایند هال نیاز دارد.

گروه آموزشی ماز

۱۱۰- کدام مطلب زیر نادرست است؟

- ۱) در ساختار نوعی از آهن که برای تهیه قوطی کنسرو استفاده می‌شود، فلزی با $E^\circ < 0$ در سطح قرار گرفته است.
- ۲) تمایل اکسیژن به گرفتن الکترون، در محیطی که رنگ کاغذ pH را سرخ می‌کنند، بیشتر از محیط خنثی است.
- ۳) قیراندود کردن و روکش دادن، از جمله روش‌هایی هستند که به طور کامل جلوی خوردگی آهن را می‌گیرند.
- ۴) در معادله واکنش خوردگی آهن، تغییر عدد اکسایش گونه کاهنده، ۱/۵ برابر هر اتم از گونه اکسند است.

(متوسط - سلول‌های الکترولیتی و خوردگی - مفهومی - ۱۳۰۲)

پاسخ: گزینه ۳

وسایل آهنی در هوای مرطوب و در مجاورت با اکسیژن موجود در هوا دچار خوردگی می‌شوند. ساده‌ترین راه برای جلوگیری از خوردگی آهن، ایجاد یک پوشش محافظ است تا از رسیدن اکسیژن و رطوبت هوا به آهن جلوگیری کند. این پوشش با روش‌هایی مانند رنگ زدن، قیراندود کردن و روکش دادن ایجاد می‌شود. باید توجه داشت که چنین روش‌هایی نمی‌توانند به طور کامل از خوردگی پیشگیری کنند؛ زیرا به تدریج رطوبت و اکسیژن از روزه‌های موجود در این پوشش‌ها به درون فلز نفوذ کرده و به سطح آهن می‌رسند و خوردگی دوباره آغاز می‌شود.

بررسی سایر گزینه‌ها:

۱) یکی از راه‌های محافظت از آهن در مقابل خوردگی، پوشاندن سطح آن با فلزهای دیگر است. آهن گالوانیزه (آهن سفید) و ورقه‌های حلبی، نمونه‌هایی از ورقه‌های آهنی پوشیده‌شده با سایر فلزات هستند. به ورقه‌های آهنی که سطح آن‌ها با لایه نازکی از فلز قلع پوشیده شده باشد، حلبی گفته می‌شود. تصویر زیر، یک قطعه حلبی را نشان می‌دهد:

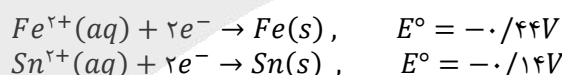
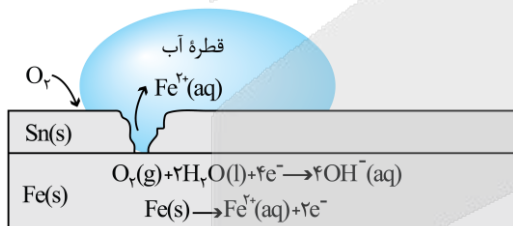

قبل از ایجاد خراش در سطح حلبی، فلز قلع به عنوان یک پوشش محافظ از خوردگی آهن جلوگیری می‌کند. توجه داریم که در این شرایط خود قلع نیز به خاطر ایجاد شدن یک لایه متراکم از اکسیدهای قلع در سطح آن، دچار خوردگی نمی‌شود. می‌دانیم که پتانسیل کاهش استاندارد (E°) قلع، کوچک‌تر از صفر است.

۲) تمایل مولکول‌های اکسیژن به گرفتن الکترون، در محیط‌های اسیدی (محیط‌هایی با $pH < 7$ که رنگ کاغذ pH را سرخ می‌کنند)، بیشتر از محیط‌های خنثی است و به همین خاطر، فلز آهن در محیط‌های اسیدی در مقایسه با محیط‌های خنثی با سرعت بیشتری خورده می‌شود. نیم‌واکنش کاهش آب در محیط‌های اسیدی به صورت مقابل است:

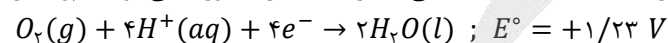

۳) واکنش کلی انجام‌شده در هنگام زنگ‌زدن آهن به صورت $4Fe(s) + 3O_2(g) + 6H_2O(l) \rightarrow 4Fe(OH)_2(s)$ است. برای انجام شدن این واکنش، حضور مولکول‌های آب و اکسیژن الزامی است. توجه داریم در معادله‌ی واکنش کلی خوردگی آهن، تغییر عدد اکسایش گونه‌ی کاهنده (اتم آهن) برابر با ۳+ و تغییر عدد اکسایش گونه‌ی اکسند (اتم اکسیژن) برابر با ۲- است.

گروه آموزشی ماز

ریاضی

یکی از مطابقت‌های آزمون سال گذشته ماز با کنکور ۱۴۰۳

۱۷- اگر $\sqrt{3x+8} - \sqrt{3x-8} = \frac{2}{3}$ باشد، حاصل $\sqrt{3x+8} + \sqrt{3x-8}$ کدام است؟

۲۴ (۴)

۱۶ (۳)

۱۲ (۲)

۸ (۱)

(مرحله ۱ دوپینگ تیر - ریاضی رشته تجربی)

۱۱۴- اگر $\sqrt{x+10} - \sqrt{x} = 1$ باشد، $\sqrt{x+10} + \sqrt{x}$ کدام است؟

۱۱ (۴)

۵/۵ (۳)

۱۰ (۲)

۵ (۱)

(مرحله ۸ آزمون‌های سالیانه - ریاضی رشته تجربی)

۱۱۴- اگر $\sqrt{x+a} - \sqrt{x-4} = 2$ باشد، حاصل عبارت $\sqrt{x+a} + \sqrt{x-4} - 2$ کدام است؟

$\frac{a}{2}$ (۴)

$\frac{a}{4}$ (۳)

۱ (۲)

صفر (۱)

(کنکور تیر ۱۴۰۳ - ریاضی رشته تجربی)



برای مشاهده
همه مطابقت‌ها
اینجا رو اسکن کن!

biomaze.ir

یا رو این کلیک کن!



دانش آموزان عزیز ماز ❤️

امیدواریم از آزمون امروزتون لذت برده باشین.

بعد از سه هفته، دوباره برگشتیم و همونطور که گفته بودیم، این هفته به آزمون خیلی مهم داریم. قراره دوباره کل مباحث آزمون‌های قبلی رو مرور کنیم. برای جمع‌بندی، می‌تونین از مطالب آموزشی این آزمون و آزمون‌های قبلی استفاده کنین و جاهایی رو که بیشتر مشکل داشتن، مرور کنین تا بتونین با به برنامه‌ریزی عالی برای نیم‌سال دوم قدم بردارین. حالا؛ بشنو از جدول چون حکایت می‌کند!

تعداد سوال	مباحث	فصل	کتاب
۱	توابع چندجمله‌ای	تابع	ریاضی ۳
۱	توابع صعودی - نزولی		
۶	ترکیب توابع		
۱	تابع وارون		
۲	تبدیل نمودار توابع		
۵	تناوب و تنازانت		
۲	معادلات مثلثاتی		
۳	حد توابع کسری	حد بی‌نهایت و حد در بی‌نهایت	
۲	حد بی‌نهایت		
۳	حد در بی‌نهایت		
۴	آشنایی با مفهوم مشتق	مشتق	

حالا برین تحلیل آزمون رو شروع کنین که به‌نظرم **تحلیل** آزمون و مشخص شدن ایرادها از خود آزمون دادن مهم‌تره. آزمونند آرزوهایتان... 🌸

حسین شفیعزاده - رتبه ۶ کنکور ۶۷ و مسئول درس ریاضی آزمون ماز

۱۱۱- نمودار $f(x) = \sqrt{3x-5}$ را k واحد به سمت چپ انتقال می‌دهیم. اگر نمودار حاصل، نمودار تابع $y = f(1-2x)$ را در نقطه‌ای به طول -3 قطع کند، k کدام است؟

۱۰ (۴)

۸ (۳)

۴ (۲)

۶ (۱)

(آسان - مفهومی / محاسباتی - ۱۳۰۱)

پاسخ: گزینه ۴

اگر k واحد به چپ انتقال دهیم، نمودار $f(x+k)$ حاصل می‌شود.

$$f(x+k) = f(1-2x)$$

$$x = -3 \Rightarrow f(-3+k) = f(7) \Rightarrow -3+k = 7 \Rightarrow k = 10$$

دقت کنید که چون f یک‌به‌یک است، پس از دو طرف تساوی حذف شد.

به سرزمین «تبدیلات تابع» خوش آمدید!

برای تابع $f(x)$ داریم:

۱) $f(x+k) \Rightarrow \begin{cases} k > 0 \rightarrow \\ k < 0 \rightarrow \end{cases}$ واحد در جهت افقی به چپ
 $|k|$ واحد در جهت افقی به راست

۲) $f(x)+k \Rightarrow \begin{cases} k > 0 \rightarrow \\ k < 0 \rightarrow \end{cases}$ k واحد در جهت عمودی به بالا
 $|k|$ واحد در جهت عمودی به پایین

۳) $kf(x) \Rightarrow \begin{cases} k > 1 \rightarrow \\ 0 < k < 1 \rightarrow \end{cases}$ انبساط عمودی با ضریب k
انقباض عمودی با ضریب k

۴) $-f(x) \rightarrow$ قرینه نسبت به محور x ها

۵) $f(kx) \Rightarrow \begin{cases} k > 1 \rightarrow \\ 0 < k < 1 \rightarrow \end{cases}$ انقباض افقی با ضریب $\frac{1}{k}$
انبساط افقی با ضریب $\frac{1}{k}$

۶) $f(-x) \rightarrow$ قرینه نسبت به محور y ها

گروه آموزشی ماز

۱۱۲- نمودار تابع $y=f(x)$ به صورت مقابل است. به ازای چند مقدار صحیح k ، نمودار تابع $y=f(k-\frac{x}{4})$ از دو ناحیه محورهای مختصات عبور می‌کند؟

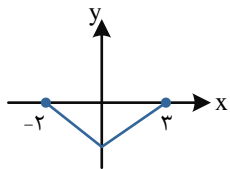

- ۶ (۱)
- ۵ (۲)
- ۴ (۳)
- ۳ (۴)

(متوسط - مفهومی / محاسباتی - ۱۳۰۱)

پاسخ: گزینه ۳

تنها با تبدیلات افقی سروکار داریم. پس باید نمودار جدید، از نواحی ۳ و ۴ عبور کند دامنه تابع جدید را به دست می‌آوریم.

$$-2 \leq k - \frac{x}{4} \leq 3 \Rightarrow k - 3 \leq \frac{x}{4} \leq k + 2 \Rightarrow 2k - 6 \leq x \leq 2k + 4$$

$$k = -1, 0, 1, 2$$

باید $2k - 6 < 0$ و $2k + 4 > 0$ باشد، پس $-2 < k < 3$ است.

تیز باش!

همیشه حواسمون باید باشه که تبدیلات روی برد هستن یا دامنه یا هر دو!

گروه آموزشی ماز

۱۱۳- تابع $f(x) = \frac{a}{x+b}$ مفروض است. اگر ۱ و -۴ ریشه‌های معادله $f \circ f(x) = x$ باشد، مجموع طول نقاط برخورد f و f^{-1} کدام است؟ ($ab \neq 0$)

- ۳ (۴)
- ۳ (۳)
- ۱ (۲)
- ۱ (۱)

(سخت - مفهومی - ۱۳۰۱)

پاسخ: گزینه ۴

نقطه برخورد f با f^{-1} همان نقطه برخورد f با $y=x$ است، پس:

$$f \circ f(x) = x \Rightarrow f(x) = f^{-1}(x) \Rightarrow f(x) = x$$

در واقع جواب‌های معادله $f \circ f(x) = x$ همان جواب‌های معادله $f(x) = x$ است که مجموع آن‌ها برابر $-3 = 1 + (-4)$ است.

۱۱۴- نمودار تابع $f(x) = \frac{x-1}{2x+1}$ را ۲ واحد به راست انتقال داده و سپس نسبت به محور y ها قرینه می‌کنیم. تابع g به دست می‌آید. نمودار $g^{-1}(x)$ خط $y = 2x - 5$ را در نقطه‌ای با کدام طول قطع می‌کند؟

- (۱) $\frac{1}{2}$ یا ۲ (۲) $\frac{1}{4}$ یا ۲ (۳) $\frac{1}{2}$ یا ۴ (۴) ۲ یا ۴

(متوسط - محاسباتی - ۱۳۰۱)

پاسخ: گزینه ۲

$$y = f(x-2) \text{ واحد به سمت راست}$$

$$y = f(-x-2) \text{ قرینه نسبت به محور } y$$

$$\Rightarrow g(x) = f(-x-2) = \frac{-x-2-1}{2(-x-2)+1} = \frac{x+3}{2x+3}$$

$$\Rightarrow g^{-1}(x) = \frac{-3x+3}{2x-1}$$

تقاطع: $g^{-1}(x) = 2x - 5 \Rightarrow \frac{-3x+3}{2x-1} = 2x - 5$

$$\Rightarrow 4x^2 - 12x + 5 = -3x + 3$$

$$\Rightarrow 4x^2 - 9x + 2 = 0 \Rightarrow x = 2 \text{ یا } \frac{1}{4}$$

تیز باش!

نیاز نیست ریشه‌ها رو حساب کنیم! از اینکه ضرب ریشه‌ها همیشه $\frac{1}{4}$ یا اینکه جمع ریشه‌ها همیشه $\frac{9}{4}$ هم گزینه ۲ در می‌آید!

گروه آموزشی ماز

۱۱۵- تابع $f(x) = \frac{2x+a}{bx-4}$ نمودار وارون خود را در نقاطی به طول ۱ و ۵ قطع می‌کند. حاصل $f^{-1}(3f(1))$ کدام است؟

- (۱) -۱ (۲) ۲ (۳) ۷ (۴) -۵

(متوسط - مفهومی / محاسباتی - ۱۳۰۱)

پاسخ: گزینه ۳

نمودار f را با نیمساز $y = x$ قطع می‌دهیم:

$$f(x) = x \Rightarrow \begin{cases} f(1) = 1 \Rightarrow \frac{2+a}{b-4} = 1 \\ f(5) = 5 \Rightarrow \frac{10+a}{5b-4} = 5 \end{cases} \Rightarrow \begin{cases} a-b = -6 \\ a-25b = -30 \end{cases} \Rightarrow \begin{cases} a = -5 \\ b = 1 \end{cases}$$

$$\Rightarrow f(x) = \frac{2x-5}{x-4} \Rightarrow f^{-1}(x) = \frac{4x-5}{x-2}$$

$$\Rightarrow f^{-1}(3f(1)) = f^{-1}(3) = 7$$

گروه آموزشی ماز

۱۱۶- تابع $f(x) = 6 - \sqrt{4-x}$ مفروض است. دامنه تابع $y = f \circ f^{-1}(x+1)$ شامل چند عدد طبیعی است؟

- (۱) ۳ (۲) ۴ (۳) ۵ (۴) ۶

(آسان - مفهومی / محاسباتی - ۱۳۰۱)

پاسخ: گزینه ۳

تابع $f \circ f^{-1}(x)$ برابر x است به شرطی که $x \in R_f$ باشد.

$$D_f = (-\infty, 4] , R_f = (-\infty, 6]$$

$$y = f \circ f^{-1}(x+1) = x+1$$

$$(x+1) \in R_f \Rightarrow x+1 \leq 6 \Rightarrow y \leq 6 \Rightarrow y = 1, 2, 3, 4, 5, 6$$

$$x \leq 5 \Rightarrow x = 1, 2, 3, 4, 5$$

قلقشو یاد بگیر!

$f \circ f^{-1}(x)$ و $f^{-1} \circ f(x)$ همیشه میشن x با دامنه اونی که سمت راسته! دامنه f^{-1} هم که میشه برد f ، یادت که نرفته؟!

گروه آموزشی ماز

۱۱۷- اگر $f(x) = \sqrt{9-x^2}$ و $g(x) = \sqrt{1-\frac{2}{x}}$ باشد، دامنه تابع $y = fog(x)$ به صورت $(-\infty, a] \cup [b, +\infty)$ است. حاصل $a+b$ کدام است؟

مشابه تمرین کتاب درسی

$\frac{5}{4}$ (۴)

$\frac{3}{4}$ (۳)

$\frac{7}{4}$ (۲)

$\frac{1}{4}$ (۱)

(متوسط - مفهومی / محاسباتی - ۱۴۰۱)

پاسخ: گزینه ۲

$$9 - x^2 \geq 0 \Rightarrow -3 \leq x \leq 3 \Rightarrow D_f = [-3, 3]$$

$$1 - \frac{2}{x} \geq 0 \Rightarrow \frac{x-2}{x} \geq 0 \Rightarrow x < 0 \text{ یا } x \geq 2$$

$$\Rightarrow D_g = (-\infty, 0) \cup [2, +\infty)$$

$$D_{fog} = \left\{ x \in D_g \mid g(x) \in D_f \right\} = \left\{ x < 0 \text{ یا } x \geq 2 \mid -3 \leq \sqrt{1 - \frac{2}{x}} \leq 3 \right\}$$

برای حل نامعادله $\sqrt{1 - \frac{2}{x}} \leq 3$ دو طرف را به توان ۲ می‌رسانیم:

$$1 - \frac{2}{x} \leq 9 \Rightarrow 1 + \frac{2}{x} \geq 0 \Rightarrow \frac{1x+2}{x} \geq 0 \Rightarrow x \leq -\frac{1}{4} \text{ یا } x > 0$$

$$a + b = 2 - \frac{1}{4} = \frac{7}{4}$$

پس دامنه fog به صورت $x \geq 2$ و $x \leq -\frac{1}{4}$ است و در نتیجه $a = -\frac{1}{4}$ و $b = 2$ بنابراین:

دام تستی

همیشه برای حساب کردن دامنه fog از تعریف کمک می‌گیریم و ضابطه رو تشکیل نمی‌دیم...

گروه آموزشی ماز

مشابه تمرین کتاب درسی

۱۱۸- بازه $[-2, +\infty)$ بزرگ‌ترین بازه‌ای است که تابع $f(x) = ax^2 + (a-3)x$ در آن اکیداً یکنواست. مقدار $f(a)$ کدام است؟

-5 (۴)

3 (۳)

-3 (۲)

5 (۱)

(آسان - مفهومی / محاسباتی - ۱۴۰۱)

پاسخ: گزینه ۳

جرقه ذهنی

همیشه بزرگ‌ترین بازه یکنوایی سهمی یا از رأس شروع میشه یا به رأس ختم می‌شه!

بزرگ‌ترین بازه، زمانی است که $x = -2$ طول رأس سهمی باشد، در معادله $y = ax^2 + bx + c$ طول رأس سهمی برابر $-\frac{b}{2a}$ است.

$$x = -\frac{a-3}{2a} = -2 \Rightarrow -a+3 = -4a \Rightarrow a = -1$$

$$\Rightarrow f(x) = -x^2 - 4x \Rightarrow f(a) = f(-1) = 3$$

گروه آموزشی ماز

۱۱۹- با فرض $f(x) = x^3 |x|$ مجموعه جواب نامعادله $f(x) \leq f(x^2)$ به صورت $(-\infty, \alpha]$ است. مقدار $[-\frac{3}{4}\alpha]$ کدام است؟ ([] نماد جزء صحیح است)

صفر (۴)

۱ (۳)

-۲ (۲)

-۱ (۱)

(متوسط - مفهومی / محاسباتی - ۱۴۰۱)

پاسخ: گزینه ۲

تابع f اکیداً صعودی است، پس از رابطه $f(a) \leq f(b)$ نتیجه می‌گیریم که $a \leq b$ است.

$$f(x) \leq f(x^2) \Rightarrow f(x) \leq x^2 \Rightarrow x^3 |x| \leq x^2 \xrightarrow{x^2 \geq 0} x |x| \leq 1 \Rightarrow x \leq 1$$

پس $\alpha = 1$ و $[-\frac{3}{4}\alpha] = -\frac{3}{4}$ است.



یه سری تعاریف هم یادآوری کنیم بد نیست ...

- تابع f را نزولی گوییم هرگاه داشته باشیم به ازای هر x_1 و x_2 عضو دامنه $f(x)$:

$$x_1 > x_2 \Leftrightarrow f(x_1) \leq f(x_2)$$

- تابع f را صعودی گوییم هرگاه داشته باشیم به ازای هر x_1 و x_2 عضو دامنه $f(x)$:

$$x_1 > x_2 \Leftrightarrow f(x_1) \geq f(x_2)$$

- تابع f را نزولی اکید گوییم هرگاه داشته باشیم به ازای هر x_1 و x_2 عضو دامنه $f(x)$:

$$x_1 > x_2 \Leftrightarrow f(x_1) < f(x_2)$$

- تابع f را صعودی اکید گوییم هرگاه داشته باشیم به ازای هر x_1 و x_2 عضو دامنه $f(x)$:

$$x_1 > x_2 \Leftrightarrow f(x_1) > f(x_2)$$

- تابع f را غیریکنوا گوییم هرگاه نه صعودی خالص و نه نزولی خالص باشد، یعنی در بعضی از نواحی دامنه صعودی و در بعضی دیگر از نواحی دامنه نزولی باشد.

کنکور سراسری تجربی تیرماه ۱۴۰۲

اگر $f(x) = (x + \log x)^5$ باشد، مجموعه جواب نامعادله $(f \circ f)(x) < f(x^5)$ کدام است؟

- (۱) $(0, 5)$ (۲) $(0, 1)$ (۳) $(5, +\infty)$ (۴) $(1, +\infty)$

گروه آموزشی ماز

۱۲۰- توابع $f(x) = 2x - 3$ و $g \circ f(x) = (a + 2x)^3 + b$ را در نظر بگیرید. اگر نمودار $g \circ f$ به صورت مقابل باشد، ضابطه $g(x-2)$ کدام است؟

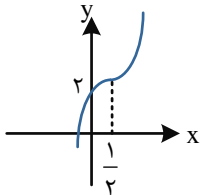

- (۱) $(x-1)^3 + 3$
 (۲) $(x+1)^3 + 3$
 (۳) $x^3 + 3$
 (۴) $x^3 - 3$

(آسان - مفهومی / محاسباتی - ۱۴۰۱)

پاسخ: گزینه ۳

$x = \frac{1}{2}$ ریشه عبارت $a + 2x = 0$ است، پس $a = -1$ است.

$$g \circ f(x) = (-1 + 2x)^3 + b$$

$$g \circ f(0) = 2 \Rightarrow -1 + b = 2 \Rightarrow b = 3$$

$$\Rightarrow g(f(x)) = (-1 + 2x)^3 + 3 = (f(x) + 2)^3 + 3 \Rightarrow g(x) = (x + 2)^3 + 3 \Rightarrow g(x - 2) = x^3 + 3$$

گروه آموزشی ماز

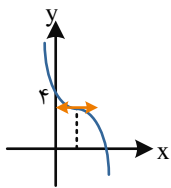

۱۲۱- نمودار $f(x) = -(x-1)^3 + k$ شکل روبه‌رو است. باقی‌مانده $y = f(2-x)$ بر $x - k$ کدام است؟

- (۱) ۱۰
 (۲) ۲
 (۳) ۱۱
 (۴) ۸

(متوسط - محاسباتی - ۱۴۰۱)

پاسخ: گزینه ۳

$$f(x) = -(x-1)^3 + k \Rightarrow f(0) = 4 \Rightarrow k = 3$$

$$f(x) = 3 - (x-1)^3 = 3 - (x^3 - 3x^2 + 3x - 1)$$

$$f(x) = -x^3 + 3x^2 - 3x + 4 \Rightarrow k = 3$$

برای یافتن باقی‌مانده $f(2-x)$ بر $x - 3$ کافی است قرار دهیم $x = 3$ ، یعنی: $R = f(-1)$

$$R = 1 + 3 + 3 + 4 = 11$$

گروه آموزشی ماز

مشابه تمرین کتاب درسی

۱۲۲- اگر $\cos(\alpha + \frac{\pi}{4}) = \frac{-\sqrt{5}}{3}$ مقدار $\sin 2\alpha$ چه عددی است؟

$-\frac{1}{8}$ (۴)

$\frac{1}{8}$ (۳)

$-\frac{1}{9}$ (۲)

$\frac{1}{9}$ (۱)

(متوسط - مفهومی / محاسباتی - ۱۳۰۲)

پاسخ: گزینه ۲

$$\cos 2\alpha = 2\cos^2 \alpha - 1 \Rightarrow \cos(2\alpha + \frac{\pi}{4}) = 2\cos^2(\alpha + \frac{\pi}{4}) - 1$$

$$-\sin 2\alpha = 2 \times \frac{5}{9} - 1 \Rightarrow \sin 2\alpha = -\frac{1}{9}$$

تیز باش!

توی همچین سوالاتی که به رابطه $\cos(\alpha + \theta)$ یا $\sin(\alpha + \theta)$ رو داده و $\sin 2\alpha$ رو میخاد، اول میریم سراغ حساب کردن $\cos 2\alpha$. چون تنها رابطه‌ای که برای $\sin 2\alpha$ داریم هم $\sin \alpha$ رو میخاد هم $\cos \alpha$

روابط 2α در یک قاب!

$$\sin 2\alpha = 2\sin \alpha \cos \alpha$$

$$\sin 2\theta = 2\sin \theta \cos \theta \Rightarrow \text{در حالت کلی تر}$$

به عنوان مثال

$$\sin(\alpha) = 2\sin(\frac{\alpha}{2})\cos(\frac{\alpha}{2})$$

$$\sin(6\alpha) = 2\sin(3\alpha)\cos(3\alpha)$$

$$\cos 2\alpha = \cos^2 \alpha - \sin^2 \alpha = (\cos \alpha - \sin \alpha)(\cos \alpha + \sin \alpha)$$

$$\cos 2\alpha = 2\cos^2 \alpha - 1 \xrightarrow{\text{نتیجه}} \cos^2 \alpha = \frac{1 + \cos 2\alpha}{2}$$

$$\cos 2\alpha = 1 - 2\sin^2 \alpha \xrightarrow{\text{نتیجه}} \sin^2 \alpha = \frac{1 - \cos 2\alpha}{2}$$

$$\cos 2\theta = \cos^2 \theta - \sin^2 \theta = 2\cos^2 \theta - 1 = 1 - 2\sin^2 \theta \Rightarrow \text{در حالت کلی تر}$$

به عنوان مثال

$$\cos(\alpha) = \cos^2(\frac{\alpha}{2}) - \sin^2(\frac{\alpha}{2}) = 2\cos^2(\frac{\alpha}{2}) - 1 = 1 - 2\sin^2(\frac{\alpha}{2})$$

$$\cos(20^\circ) = \cos^2(10^\circ) - \sin^2(10^\circ) = 2\cos^2(10^\circ) - 1 = 1 - 2\sin^2(10^\circ)$$

$$\tan 2\alpha = \frac{2 \tan \alpha}{1 - \tan^2 \alpha}$$

$$\tan 2\theta = \frac{2 \tan \theta}{1 - \tan^2 \theta} \Rightarrow \text{در حالت کلی تر}$$

به عنوان مثال

$$\tan(110^\circ) = \frac{2 \tan(55^\circ)}{1 - \tan^2(55^\circ)}$$

۱۲۳- اگر $A = \frac{1}{\sin^2 15^\circ} - \frac{1}{\cos^2 15^\circ}$ حاصل $A\sqrt{3}$ کدام است؟

۸ (۴)

۱۲ (۳)

۲۴ (۲)

۱۶ (۱)

(آسان - محاسباتی - ۱۳۰۲)

پاسخ: گزینه ۲

جرعه ذهنی

توان \sin^2 و \cos^2 زوایای ناآشنا منو میل میده به سمت اینکه سوال با روابط 2α حل میشه!

$$A = \frac{\cos^2 15^\circ - \sin^2 15^\circ}{\sin^2 15^\circ \cos^2 15^\circ} = \frac{\cos 30^\circ}{\frac{1}{4} \sin^2 30^\circ} = \frac{4 \times \frac{\sqrt{3}}{2}}{\frac{1}{4}} = 8\sqrt{3}$$

$$\Rightarrow A\sqrt{3} = 24$$

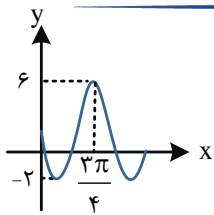

۱۲۴- قسمتی از نمودار تابع $f(x) = c + a \sin bx \cos bx$ به صورت مقابل است. مقدار $c + ab$ کدام است؟

-۱ (۱)

-۲ (۲)

-۴ (۳)

-۶ (۴)

(متوسط - مفهومی / محاسباتی - ۱۳۰۲)

پاسخ: گزینه ۴

$$f(x) = c + \frac{a}{2} \sin 2bx$$

در $x = 0$ نمودار f نزولی است، پس $ab < 0$ است. فرض کنید $b > 0$ و $a < 0$ است.

$$\begin{cases} \max = c + \frac{|a|}{2} = c - \frac{a}{2} = 6 \\ \min = c - \frac{|a|}{2} = c + \frac{a}{2} = -2 \end{cases} \Rightarrow \begin{cases} c = 2 \\ a = -8 \end{cases}$$

$$f\left(\frac{3\pi}{4}\right) = 6 \Rightarrow 2 - 4 \sin\left(2b \times \frac{3\pi}{4}\right) = 6 \Rightarrow \sin\left(\frac{3b\pi}{2}\right) = -1 \Rightarrow \frac{3b\pi}{2} = \frac{3\pi}{2} \Rightarrow b = 1$$

$$\Rightarrow c + ab = -6$$

چند نکته راجع به نمودارهای $y = a \cos(bx+c)+d$ و $y = a \sin(bx+c)+d$

۱ $T = \frac{2\pi}{|b|}$

۲ $\begin{cases} y_{\max} = d + |a| \\ y_{\min} = d - |a| \end{cases}$ دو معادله \rightarrow دو مجهول \rightarrow ۳ $\begin{cases} d = \frac{y_{\max} + y_{\min}}{2} \\ |a| = \frac{y_{\max} - y_{\min}}{2} \end{cases}$

کنکور سراسری ریاضی تیرماه ۱۴۰۲

اگر شکل زیر، قسمتی از نمودار تابع $f(x) = a + b \sin\left(cx - \frac{3\pi}{4}\right) \cos\left(cx - \frac{3\pi}{4}\right)$ باشد، اختلاف صفرهای تابع در بازه $[0, \pi]$ کدام است؟

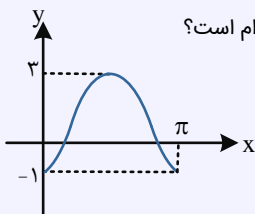

$\frac{\pi}{4}$ (۲)

$\frac{\pi}{6}$ (۱)

$\frac{2\pi}{3}$ (۴)

$\frac{\pi}{2}$ (۳)

گروه آموزشی ماز

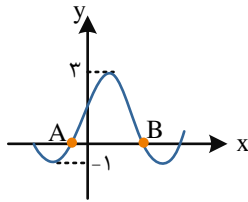

۱۲۵- قسمتی از نمودار تابع $f(x) = a + b \cos(\frac{\pi}{4} - x)$ شکل مقابل است. طول پاره خط AB کدام است؟

- (۲) $\frac{3\pi}{4}$
- (۴) $\frac{4\pi}{3}$

- (۱) $\frac{2\pi}{3}$
- (۳) $\frac{5\pi}{6}$

(متوسط - مفهومی / محاسباتی - ۱۳۰۲)

پاسخ: گزینه ۴

ضریب x در کمان کسینوس منفی است، از طرفی، نمودار تابع در شروع از صفر به صورت صعودی است، بنابراین ضریب کسینوس (در اینجا b) باید مثبت باشد. پس:

$$\begin{cases} \max = 3 \Rightarrow a + |b| = 3 \\ \min = -1 \Rightarrow a - |b| = -1 \end{cases} \Rightarrow \begin{cases} a = 1 \\ |b| = 2 \xrightarrow{b > 0} b = 2 \end{cases}$$

بنابراین ضابطه تابع f به صورت $f(x) = 1 + 2 \cos(\frac{\pi}{4} - x)$ است.

$$f(x) = 0 \Rightarrow 1 + 2 \cos(\frac{\pi}{4} - x) = 0 \Rightarrow \cos(\frac{\pi}{4} - x) = -\frac{1}{2} \Rightarrow \cos(x - \frac{\pi}{4}) = -\frac{1}{2}$$

$$\Rightarrow \begin{cases} x - \frac{\pi}{4} = \frac{2\pi}{3} \Rightarrow x_B = \frac{11\pi}{12} \\ x - \frac{\pi}{4} = -\frac{2\pi}{3} \Rightarrow x_A = -\frac{5\pi}{12} \end{cases} \Rightarrow |AB| = \frac{11\pi}{12} + \frac{5\pi}{12} = \frac{4\pi}{3}$$

گروه آموزشی ماز

مشابه تمرین کتاب درسی

۱۲۶- مجموع جواب‌های $\cos(x + \frac{\pi}{3}) + \cos(x + \frac{\pi}{6}) = 0$ در بازه $(0, 2\pi)$ چه عددی است؟

- (۴) $\frac{5\pi}{2}$

- (۳) $\frac{3\pi}{4}$

- (۲) $\frac{5\pi}{4}$

- (۱) $\frac{3\pi}{2}$

(متوسط - مفهومی / محاسباتی - ۱۳۰۲)

پاسخ: گزینه ۱

$$\cos(x + \frac{\pi}{3}) = -\cos(x + \frac{\pi}{6}) = \cos(\pi - x - \frac{\pi}{6}) \Rightarrow \cos(x + \frac{\pi}{3}) = \cos(\frac{5\pi}{6} - x)$$

$$x + \frac{\pi}{3} = 2k\pi + \frac{5\pi}{6} - x \Rightarrow x = k\pi + \frac{\pi}{4}$$

$$x + \frac{\pi}{3} = 2k\pi + x - \frac{5\pi}{6} \Rightarrow \text{غقیق}$$

$$x = \frac{\pi}{4}, \frac{5\pi}{4} \Rightarrow \text{مجموع جواب‌ها} = \frac{3\pi}{2}$$

معادله کسینوسی چطور حل می‌شه؟

برای حل کردن جواب‌های معادله مثلثاتی $\cos x = \cos \alpha$ داریم:

$$\cos x = \cos \alpha \Rightarrow \begin{cases} x = 2k\pi + \alpha \\ x = 2k\pi - \alpha \end{cases}$$

کنکور سراسری ریاضی تیرماه ۱۴۰۳

تعداد جواب‌های معادله $\cos(2x - \frac{\pi}{4}) + \cos(x + \frac{\pi}{4}) = 0$ در بازه $[-\frac{\pi}{2}, \frac{\pi}{2}]$ کدام است؟

- (۴) ۴

- (۳) ۳

- (۲) ۲

- (۱) ۱

گروه آموزشی ماز

۱۲۷- مجموع ریشه‌های متمایز معادله $\tan x + \cos 2x = 1$ در بازه $(0, 2\pi)$ برابر θ است. حاصل $\cos(\frac{2}{3}\theta)$ کدام است؟

- (۴) $-\frac{\sqrt{3}}{2}$

- (۳) $-\frac{1}{2}$

- (۲) $\frac{\sqrt{3}}{2}$

- (۱) $\frac{1}{2}$

(متوسط - محاسباتی - ۱۴۰۲)

پاسخ: گزینه ۱

$$\tan x = 1 - \cos 2x \Rightarrow \frac{\sin x}{\cos x} = 2 \sin^2 x \Rightarrow 2 \sin^2 x \cos x - \sin x = 0$$

$$\Rightarrow \sin x (2 \sin x \cos x - 1) = 0 \Rightarrow \begin{cases} \sin x = 0 \Rightarrow x = \pi \\ \sin 2x = 1 \Rightarrow 2x = \frac{\pi}{2}, \frac{5\pi}{2} \end{cases}$$

$$\theta = \pi + \frac{\pi}{4} + \frac{5\pi}{4} = \frac{5\pi}{2}$$

$$\cos\left(\frac{2}{3}\theta\right) = \cos\frac{5\pi}{3} = \frac{1}{2}$$

معادله سینوسی چطور حل می‌شه؟

برای حل معادلات به فرم $\sin x = a$ که در آن a عددی حقیقی و $-1 \leq a \leq 1$ است، ابتدا زاویه‌ای مانند α که مقدار سینوس آن برابر a باشد را پیدا کرده ($\sin \alpha = a$) و سپس معادله $\sin x = a$ را به صورت $\sin x = \sin \alpha$ بازنویسی می‌کنیم. در نهایت برای پیدا کردن جواب‌های معادله مثلثاتی $\sin x = \sin \alpha$ داریم:

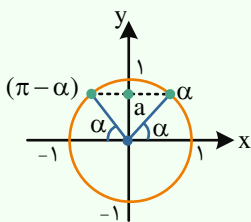

$$\sin x = \sin \alpha \Rightarrow \begin{cases} x = 2k\pi + \alpha \\ x = 2k\pi + (\pi - \alpha) \end{cases}$$

و در حالت کلی‌تر داریم:

$$\sin f(x) = \sin g(x) \Rightarrow \begin{cases} f(x) = 2k\pi + g(x) \\ f(x) = 2k\pi + \pi - g(x) \end{cases}$$

گروه آموزشی ماز

۱۲۸- بخشی از نمودار تابع $f(x) = a + \tan\left(\frac{\pi}{4} + bx\right)$ به شکل مقابل است. ab کدام است؟

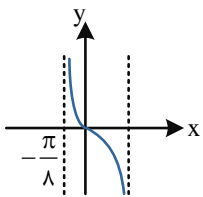

- ۴ (۱)
- ۲ (۲)
- ۲ (۳)
- ۴ (۴)

(سخت - مفهومی / محاسباتی - ۱۴۰۲)

پاسخ: گزینه ۲

$$f(0) = 0 \Rightarrow a + \tan \frac{\pi}{4} = 0 \Rightarrow a = -1$$

با توجه به آن که تابع در بازه داده شده نزولی است، پس $b < 0$.

$$x = -\frac{\pi}{8} \Rightarrow \frac{\pi}{4} + b\left(-\frac{\pi}{8}\right) = \frac{\pi}{2}$$

$$-b \frac{\pi}{8} = \frac{\pi}{4} \Rightarrow \begin{cases} b = -2 \\ a = -1 \end{cases} \Rightarrow ab = 2$$

گروه آموزشی ماز

۱۲۹- اگر چندجمله‌ای $f(x) = 4x^n - x^{n+2} - x^3 + 3x^2 + ax + b$ بر $x^2 - 3x + 2$ بخش پذیر باشد، ab کدام است؟

- ۶ (۱)
- ۶ (۲)
- ۱۲ (۳)
- ۱۲ (۴)

(متوسط - محاسباتی - ۱۴۰۳)

پاسخ: گزینه ۱

$$f(x) = (x-1)(x-2)q(x)$$

یعنی چندجمله‌ای $f(x)$ هم بر $x-1$ و هم بر $x-2$ بخش پذیر است.

$$f(1) = 0 \Rightarrow 4 - 1 - 1 + 3 + a + b = 0 \Rightarrow a + b = -5$$

$$f(2) = 0 \Rightarrow 4 \times 2^n - 2^{n+2} - 8 + 12 + 2a + b = 0$$

$$-\begin{cases} a + b = -5 \\ 2a + b = -4 \end{cases} \Rightarrow \begin{cases} a = 1 \\ b = -6 \end{cases} \Rightarrow ab = -6$$

تیز باش!

اگر سوال شرطی روی n گذاشته، پس n رو صفر قرار می‌دهیم:

$$f(x) = 4 - x^2 - x^3 + 3x^2 + ax + b \Rightarrow f(1) = f(2) = 0$$

ادامه مرحله مثل قبل!

تقسیم چندجمله‌ای‌ها...

$$P(x) \begin{array}{l} | \\ A(x) \\ \dots \\ | \\ Q(x) \end{array}$$

$$R(x)$$

$$P(x) = A(x)Q(x) + R(x) \Rightarrow P(x) = (x-a)Q(x) + R \Rightarrow R = P(a)$$

باقی‌مانده خارج قسمت مقسوم‌علیه مقسوم

گروه آموزشی ماز

۱۳۰- اگر $\lim_{x \rightarrow 0} \frac{3a - \sqrt{bx-c}}{x} = \frac{1}{6}$ مقدار $\frac{2c}{ab}$ کدام است؟

۱۸ (۴)

۹ (۳)

-۶ (۲)

-۹ (۱)

(آسان - مفهومی / محاسباتی - ۱۱۰۶)

پاسخ: گزینه ۴

جرقه ذهنی

اگر مخرج داره صفر همیشه و حاصل حد عدد شده است، پس صورت هم صفر بوده!

$$3a - \sqrt{-c} = 0 \Rightarrow 3a = \sqrt{-c} \xrightarrow{a > 0, c < 0} 9a^2 = -c$$

$$\text{مزدوج} \Rightarrow \frac{9a^2 - bx + c}{x \times 6a} = \frac{1}{6} \Rightarrow \frac{b}{a} = 1 \Rightarrow b = -a \Rightarrow \frac{2c}{ab} = \frac{-18a^2}{-a^2} = 18$$

میانبر (هویتال)!

$$\xrightarrow{\text{HOP}} \lim_{x \rightarrow 0} \frac{b}{2\sqrt{bx-c}} \xrightarrow{9a^2 = -c} \frac{-b}{2(3a)} = \frac{1}{6} \Rightarrow \frac{-b}{a} = 1$$

ادامه مثل روش قبل!

گروه آموزشی ماز

۱۳۱- حاصل $\lim_{x \rightarrow 2} \left(\frac{-3}{x^3 - 8} - \frac{1}{4 - x^2} \right)$ کدام است؟

$\frac{1}{4}$ (۴)

$\frac{1}{16}$ (۳)

$\frac{1}{12}$ (۲)

$\frac{1}{8}$ (۱)

(آسان - محاسباتی - ۱۱۰۶)

پاسخ: گزینه ۳

جرقه ذهنی

توان ۲ ما رو یاد اتحاد مزدوج و توان ۳ ما رو یاد چاق و لاغر می‌ندازه!

$$\lim_{x \rightarrow 2} \frac{-3(x+2) + x^2 + 2x + 4}{(x-2)(x^2 + 2x + 4)(x+2)}$$

$$\lim_{x \rightarrow 2} \frac{x^2 - x - 2}{48(x-2)} = \lim_{x \rightarrow 2} \frac{(x-2)(x+1)}{48(x-2)} = \frac{1}{16}$$

گروه آموزشی ماز

۱۳۲- نمودار f به شکل مقابل است، به طوری که $g(x) = \frac{(-1)^{\lfloor x \rfloor}}{f(x) - f(x+4)}$ نمودار تابع $y = g(x)$ در مجاورت $x=3$ به کدام صورت است؟

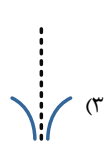
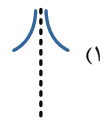
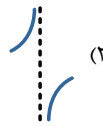
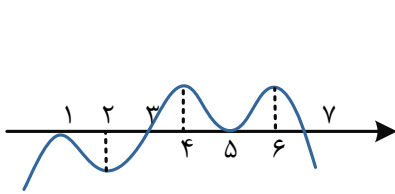

(آسان - مفهومی / محاسباتی - ۱۳۰۳)

پاسخ: گزینه ۳

$$\lim_{x \rightarrow 3^+} g(x) = \lim_{x \rightarrow 3^+} \frac{-1}{x - 3^+} = -\infty$$

$$\lim_{x \rightarrow 3^-} g(x) = \lim_{x \rightarrow 3^-} \frac{1}{x - 3^-} = -\infty \Rightarrow \lim_{x \rightarrow 3} g(x) = -\infty$$

وقتی مخرجمون صفر شد، چیکار کنیم؟

$\frac{\text{عدد مثبت}}{0^+} = +\infty$	$\frac{\text{عدد منفی}}{0^+} = -\infty$	$\frac{\text{عدد مثبت}}{0^-} = -\infty$	$\frac{\text{عدد منفی}}{0^-} = +\infty$
$\frac{\text{عدد مخالف صفر}}{0^\pm} = \pm\infty$	$\frac{0^\pm}{0^\pm} = \text{مبهم}$	$\frac{\text{مطلق } 0}{0^\pm} = 0$	$\frac{\text{هر چیزی}}{\text{مطلق } 0} = \text{تعریف نشده}$

گروه آموزشی ماز

۱۳۳- اگر $\lim_{x \rightarrow \frac{\pi}{3}} \frac{a\pi - bx}{a \cos^2 x - 2} = -\infty$ ، حدود b کدام است؟

(۴) $b < 12$

(۳) $b > 24$

(۲) $-24 < b < 0$

(۱) $0 < b < 12$

(متوسط - مفهومی / محاسباتی - ۱۳۰۳)

پاسخ: گزینه ۳

جرقه ذهنی

حاصل حدی بی‌نهایت شده، پس مخرج به سمت صفر میل می‌کرده و صورت ناصفر بوده!

$$a \times \frac{1}{4} - 2 = 0 \Rightarrow a = 8$$

$x = \frac{\pi}{3}$ ریشه مخرج است، پس:

$$x < \frac{\pi}{3} \Rightarrow \cos^2 x > \frac{1}{4} \Rightarrow 8 \cos^2 x > 2$$

$$a\pi - b\left(\frac{\pi}{3}\right) < 0 \Rightarrow 8\pi - \frac{b\pi}{3} < 0 \Rightarrow 8 - \frac{b}{3} < 0 \Rightarrow \frac{b}{3} > 8 \Rightarrow b > 24$$

از طرفی باید صورت عدد منفی باشد:

دقت کنید در همسایگی چپ $\frac{\pi}{3}$ مخرج صفر مثبت شده و حاصل حد $-\infty$ شده و در نتیجه صورت عددی منفی بوده است.

گروه آموزشی ماز

۱۳۴- به ازای کدام مقدار k حاصل $\lim_{x \rightarrow -\infty} \frac{kx + \sqrt{4x^2 - x + 1}}{2x + 1}$ برابر ۳ است؟

(۴) ۸

(۳) ۴

(۲) ۶

(۱) ۳

(آسان - مفهومی / محاسباتی - ۱۳۰۳)

پاسخ: گزینه ۴

$$\lim_{x \rightarrow -\infty} \frac{kx + \sqrt{4x^2 - x + 1}}{2x + 1} = \lim_{x \rightarrow -\infty} \frac{kx + |2x|}{2x} = \lim_{x \rightarrow -\infty} \frac{kx - 2x}{2x} = \frac{k - 2}{2} = 3 \Rightarrow k = 8$$

گروه آموزشی ماز

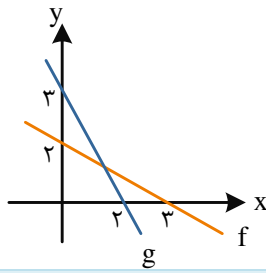

۱۳۵- نمودار توابع خطی $y=f(x)$ و $y=g(x)$ شکل مقابل است. مقدار $\lim_{x \rightarrow \infty} \frac{fog(x)}{g(x)}$ برابر کدام عدد است؟

- (۲) $\frac{2}{2}$
(۴) $\frac{2}{3}$

- (۱) $-\frac{2}{3}$
(۳) $-\frac{3}{2}$

(آسان - مفهومی / محاسباتی - ۱۳۰۳)

پاسخ: گزینه ۱

$$\lim_{x \rightarrow \infty} \frac{fog(x)}{g(x)} = \lim_{x \rightarrow \infty} \frac{x}{-\frac{2}{3}x + 3} = -\frac{2}{3}$$

f و g وارون یکدیگر هستند، پس $fog(x) = x$ ، به این ترتیب:

دام تستی

دقت کنید که می‌توانستیم ضابطه f را محاسبه و بعد fog را تشکیل دهیم و باز هم به همین جواب برسیم. اما یادتون نره که وقت **طلاست!** و باید خیلی تیز باشیم، این دو خط دقیقاً نسبت به $y = x$ قرینه‌اند.

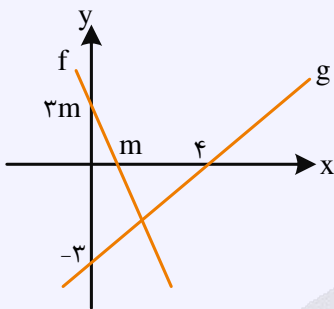

کنکور سراسری تجربی تیرماه ۱۴۰۲

شکل زیر، نمودار تابع f و g را نشان می‌دهد. حاصل $\lim_{x \rightarrow -\infty} \frac{|f(x)|}{g(x)}$ کدام است؟

- (۱) -۳
(۲) ۳
(۳) -۴
(۴) ۴

گروه آموزشی ماز

۱۳۶- هرگاه $\lim_{x \rightarrow -\infty} |x|(\sqrt{4x^2 + a} + 2x) = 8$ باشد، مقدار a کدام است؟

- (۱) ۲۴
(۲) ۸
(۳) -۲۴
(۴) -۸

(سخت - مفهومی / محاسباتی - ۱۳۰۳)

پاسخ: گزینه ۲

$$\lim_{x \rightarrow -\infty} |x|(\sqrt{4x^2 + a} + 2x) = \lim_{x \rightarrow -\infty} -x \cdot \frac{4x^2 + a - 4x^2}{\sqrt{4x^2 + a} - 2x}$$

$$\lim_{x \rightarrow -\infty} \frac{-ax}{|2x| - 2x} = \lim_{x \rightarrow -\infty} \frac{-ax}{-4x} = \frac{a}{4}$$

پس $\frac{a}{4} = 2$ یعنی $a = 8$.

قلقشو یاد بگیر!

تو این سوال‌ها که حالت مبهم $\infty \times \dots$ دارن با به مزدوج ضرب و تقسیم کردن، حالت ابهام رو عوض می‌کنیم!

گروه آموزشی ماز

۱۳۷- اگر f در $x=2$ پیوسته و $\lim_{h \rightarrow 0} \frac{f(2) - f(2-h)}{h} = \frac{3}{4}$ باشد، حاصل $\lim_{x \rightarrow 2} \frac{x^2 - 4}{f(x) - f(2)}$ کدام است؟

- (۱) $\frac{16}{3}$
(۲) ۳
(۳) ۴
(۴) $\frac{3}{8}$

(متوسط - مفهومی / محاسباتی - ۱۳۰۴)

پاسخ: گزینه ۱

$$\lim_{h \rightarrow 0} \frac{f(2) - f(2-h)}{h} = \lim_{t \rightarrow 0} \frac{f(2) - f(2+t)}{-t} = \lim_{t \rightarrow 0} \frac{f(2+t) - f(2)}{t} = f'(2)$$

فرض کنید $h = -t$ ، پس:

پس $f'(2) = \frac{3}{4}$ است.

$$\lim_{x \rightarrow 2} \frac{x^2 - 4}{f(x) - f(2)} = \lim_{x \rightarrow 2} \frac{(x-2)(x+2)}{f(x) - f(2)} = 4 \times \lim_{x \rightarrow 2} \frac{x-2}{f(x) - f(2)} = 4 \times \frac{1}{f'(2)} = 4 \times \frac{4}{3} = \frac{16}{3}$$

$$\lim_{h \rightarrow 0} \frac{f(2) - f(2-h)}{h} \stackrel{HOP}{=} f'(2) = \frac{3}{4}$$

$$\lim_{x \rightarrow 2} \frac{x^2 - 4}{f(x) - f(2)} \stackrel{HOP}{=} \lim_{x \rightarrow 2} \frac{2x}{f'(x)} = \frac{2(2)}{f'(2)} = \frac{4}{\frac{3}{4}} = \frac{16}{3}$$

مشتق

تعریف: تابع f را که در همسایگی نقطه $x = a$ تعریف شده است را در نظر می‌گیریم. به حد زیر در صورت وجود، مشتق تابع f در نقطه a گفته می‌شود و با نماد $f'(a)$ نمایش می‌دهیم:

$$f'(a) = \lim_{x \rightarrow a} \frac{f(x) - f(a)}{x - a} \quad \text{تعریف مشتق:}$$

$$f'_+(a) = \lim_{x \rightarrow a^+} \frac{f(x) - f(a)}{x - a} \quad \text{مشتق راست:}$$

$$f'_-(a) = \lim_{x \rightarrow a^-} \frac{f(x) - f(a)}{x - a} \quad \text{مشتق چپ:}$$

بیان تعریف مشتق با ظاهری دیگر:

$$f'(x) = \lim_{h \rightarrow 0} \frac{f(x+h) - f(x)}{h} \quad \text{تعریف دوم مشتق:}$$

$$f'_+(x) = \lim_{h \rightarrow 0^+} \frac{f(x+h) - f(x)}{h} \quad \text{مشتق راست:}$$

$$f'_-(x) = \lim_{h \rightarrow 0^-} \frac{f(x+h) - f(x)}{h} \quad \text{مشتق چپ:}$$

گروه آموزشی ماز

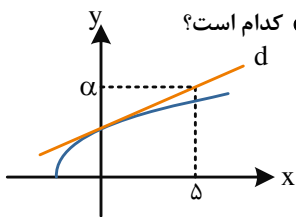

۱۳۸- در شکل مقابل، خط d در نقطه برخورد نمودار تابع $f(x) = \sqrt{x+4}$ با محور y ها، بر نمودار f مماس است. مقدار α کدام است؟

- ۱) $2/2$
- ۲) $3/6$
- ۳) $3/25$
- ۴) $3/5$

(متوسط - مفهومی / محاسباتی - ۱۴۰۴)

پاسخ: گزینه ۳

نقطه $A(0, 2)$ روی منحنی f نقطه تماس است. شیب مماس را به کمک تعریف مشتق پیدا می‌کنیم.

$$f'(0) = \lim_{x \rightarrow 0} \frac{f(x) - f(0)}{x - 0} = \lim_{x \rightarrow 0} \frac{\sqrt{x+4} - 2}{x} = \lim_{x \rightarrow 0} \frac{x+4-4}{x(\sqrt{x+4}+2)} = \lim_{x \rightarrow 0} \frac{1}{\sqrt{x+4}+2} = \frac{1}{4}$$

(چون از نقطه $(0, 2)$ می‌گذرد.) $y = \frac{1}{4}x + 2$ معادله خط مماس

$$x = 5 \Rightarrow y = \frac{5}{4} + 2 = 3/25$$

$$\lim_{x \rightarrow 0} \frac{\sqrt{x+4} - 2}{x} \stackrel{HOP}{=} \lim_{x \rightarrow 0} \frac{1}{2\sqrt{x+4}} = \frac{1}{4}$$

کنکور سراسری تجربی تیرماه ۱۴۰۳

خط مماس بر منحنی $f(x) = \sqrt{ax-1}$ در نقطه A از نقاط $(-1, 1)$ و $(2, 2)$ می‌گذرد. مقدار $f(5)$ کدام است؟

$\frac{\sqrt{32}}{3}$ (۴)

$\frac{\sqrt{23}}{2}$ (۳)

۲ (۲)

۳ (۱)

گروه آموزشی ماز



۱۳۹- هرگاه $\lim_{x \rightarrow -1} \frac{f^2(x) + 3f(x) + 2}{x^2 - x - 2} = 4$ به طوری که مماس بر نمودار f در $x = -1$ با شیب α باشد، جمع مقادیر به دست آمده برای α کدام است؟

- (۱) ۱ (۲) -۲ (۳) ۰ (۴) -۳

(سخت - مفهومی / محاسباتی - ۱۴۰۴)

پاسخ: گزینه ۳

$$\lim_{x \rightarrow -1} \frac{(f(x)+1)(f(x)+2)}{(x+1)(x-2)} = 4$$

چون حاصل حد برابر عدد شده پس یکی از دو عامل صورت صفر بوده است.
دو حالت در نظر می‌گیریم:

حالت اول:

$f(-1) = -1$ ، در این صورت:

$$\lim_{x \rightarrow -1} \frac{f(x)-f(-1)}{x+1} \cdot \frac{f(x)+2}{x-2} = \lim_{x \rightarrow -1} f'(-1) \times \frac{-1+2}{-3} = 4$$

$$\Rightarrow f'(-1) = -12 = \text{شیب مماس}$$

حالت دوم:

$f(-1) = -2$ ، در این صورت:

$$\lim_{x \rightarrow -1} \frac{f(x)-f(-1)}{x+1} \cdot \frac{1+f(x)}{x-2} = f'(-1) \times \frac{-1}{-3} = 4$$

$$\Rightarrow f'(-1) = 12 = \text{شیب مماس}$$

در نتیجه مجموع مقادیر ممکن α می‌شود: $12 - 12 = 0$

گروه آموزشی ماز

۱۴۰- اگر خط $y = 3 - 2x$ در $x = 2$ بر تابع $y = f(x)$ مماس باشد، $\lim_{x \rightarrow 2} \frac{f^2(x) - 1}{2x^2 - 3x - 2}$ چه عددی است؟

- (۱) ۰/۳ (۲) ۰/۴ (۳) ۰/۶ (۴) ۰/۸

(متوسط - مفهومی / محاسباتی - ۱۴۰۴)

پاسخ: گزینه ۴

$$y = 3 - 2x \text{ مماس: } \begin{cases} f(2) = -1 \\ f'(2) = -2 \end{cases}$$

$$\lim_{x \rightarrow 2} \frac{(f(x)+1)(f(x)-1)}{(x-2)(2x+1)} = f'(2) \cdot \frac{f(2)-1}{5} = -2 \times \frac{-2}{5} = \frac{4}{5} = 0/8$$

میانبر (هویتال!)

$$\text{HOP} \rightarrow \lim_{x \rightarrow 2} \frac{2f(x)f'(x)}{4x-3} = \frac{2(-2)(-1)}{5} = \frac{4}{5} = 0/8$$

گروه آموزشی ماز

جمع‌بندی سریع

فب فسته نباشید! حالا بریم کل مباحث این آزمون رو به شکل نمودار در رفتی مرور کنیم تا به نقشه ذهنی قوی از این مباحث توی ذهنتون شکل بگیره!

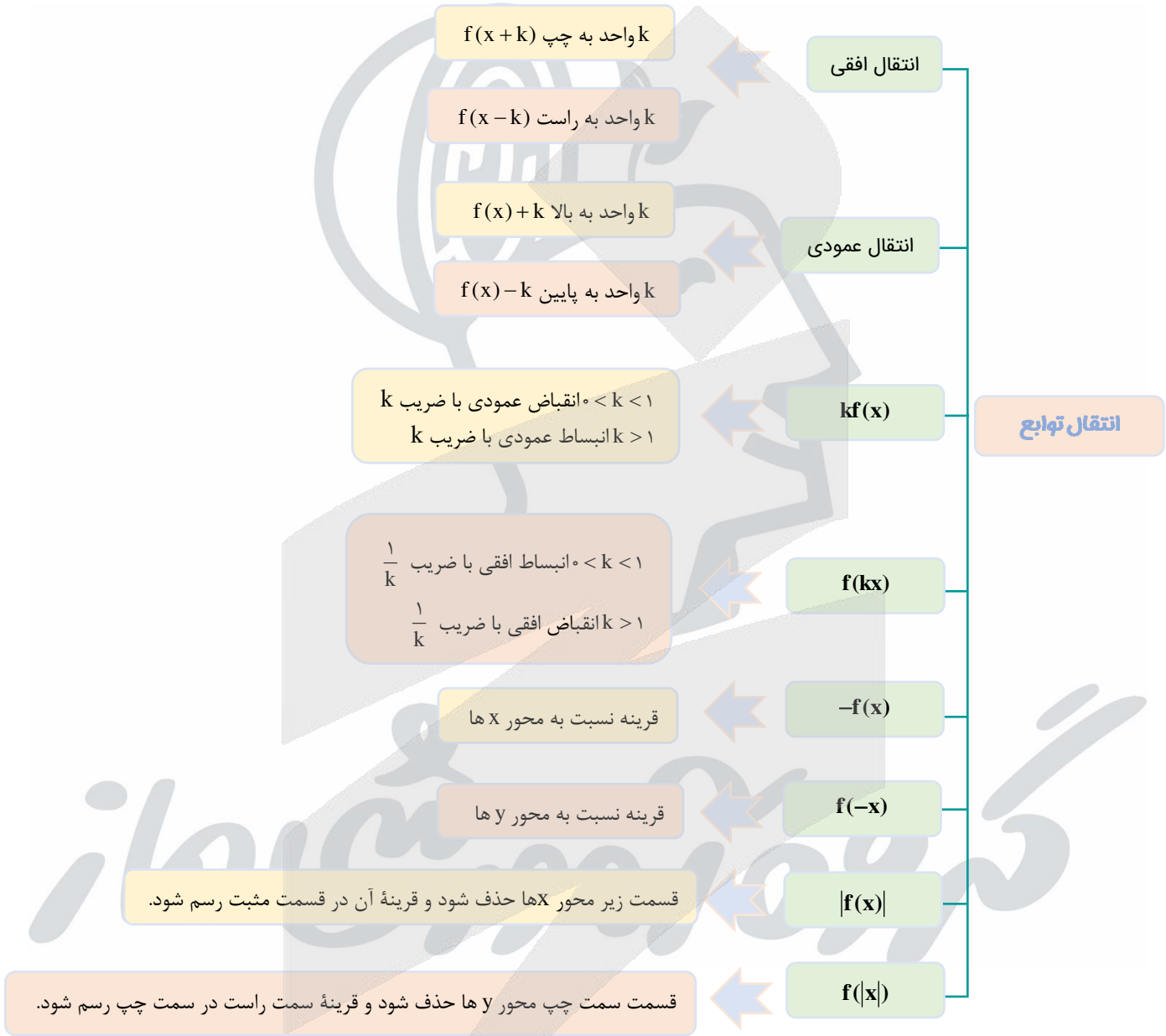

دامنه: $D_{f \circ g} = \{x \in D_g \mid g(x) \in D_f\}$

برد: معمولاً از روی سوال باید تشخیص داد.

وارون: $(f \circ g)^{-1} = g^{-1} \circ f^{-1}$ (تعمیم آن هم صادق است).

تعریف و مفهوم: $x \rightarrow \boxed{g(x)} \rightarrow \boxed{f(x)} \rightarrow f \circ g(x)$

ترکیب $f \circ g(x)$

صعودی: $x_1 > x_2 \Rightarrow f(x_1) \geq f(x_2)$

نزولی: $x_1 > x_2 \Rightarrow f(x_1) \leq f(x_2)$

اکیداً صعودی: $x_1 > x_2 \Rightarrow f(x_1) > f(x_2)$

اکیداً نزولی: $x_1 > x_2 \Rightarrow f(x_1) < f(x_2)$

ثابت: $\forall x \in D_f : f(x) = k$

غیریکنوا: نه صعودی- نه نزولی- نه اکیداً صعودی- نه اکیداً نزولی- نه ثابت

یکنوایی

تابع

مفهوم: $(a, b) \in f \Rightarrow (b, a) \in f^{-1}$

f و f^{-1} قرینه یکدیگر نسبت به $y = x$

ترکیب: $f \circ f^{-1}(x) = x$, $f^{-1} \circ f(x) = x$

دامنه و برد: $D_f = R_{f^{-1}}$, $D_{f^{-1}} = R_f$

نحوه به دست آوردن: تعویض x با y . به دست آوردن y برحسب x .

وارون تابع

$\forall x \in D_f \quad f(x+T) = f(x)$: دوره تناوب T

جمع و تفریق چند تابع متناوب \leftarrow دارای تناوب کمم آن هاست.

$f_1 + f_2 = g \quad T_g = [T_{f_1}, T_{f_2}] \rightarrow$ کمم

تناوب

$T = \frac{2\pi}{|b|}$ فرد m $f(x) = a \sin^m(bx + c) + d$

$T = \frac{2\pi}{|b|}$ فرد m $f(x) = a \cos^m(bx + c) + d$

$T = \frac{\pi}{|b|}$ زوج m $f(x) = a \sin^m(bx + c) + d$

$T = \frac{\pi}{|b|}$ زوج m $f(x) = a \cos^m(bx + c) + d$

$T = \frac{\pi}{|b|} \quad f(x) = a \tan(bx + c) + d$

$T = \frac{\pi}{|b|} \quad f(x) = a \cot(bx + c) + d$

دوره تناوب توابع مهم

مثالها

حاصل ضرب و تقسیم چند تابع متناوب \leftarrow فرمول خاصی ندارد. از روی سوال باید تشخیص داد.

رسم توابع

تابع در $x = k\pi + \frac{\pi}{2}, k \in \mathbb{Z}$ تعریف نشده است.

تابع در هر نقطه از دامنه پیوسته خود، اکیداً صعودی است.

تابع تناوب

$\left. \begin{matrix} \max = |a| + d, \min = d & \text{زوج } m \\ \max = |a| + d, \min = -|a| + d & \text{فرد } m \end{matrix} \right\} \leftarrow a \sin^m(bx + c) + d$

$\left. \begin{matrix} \max = |a| + d, \min = d & \text{زوج } m \\ \max = |a| + d, \min = -|a| + d & \text{فرد } m \end{matrix} \right\} \leftarrow a \cos^m(bx + c) + d$

ماکزیمم و مینیمم

$\sin 2\alpha = 2 \sin \alpha \cos \alpha$

$\cos 2\alpha = \cos^2 \alpha - \sin^2 \alpha$

$\cos 2\alpha = 2 \cos^2 \alpha - 1$

$\cos 2\alpha = 1 - 2 \sin^2 \alpha$

دو برابر کمان

$x = 2k\pi + \alpha$ یا $x = 2k\pi + \pi - \alpha \leftarrow \sin x = \sin \alpha$

$x = 2k\pi \pm \alpha \leftarrow \cos x = \cos \alpha$

$x = k\pi + \alpha \leftarrow \tan x = \tan \alpha$

$x = k\pi + \alpha \leftarrow \cot x = \cot \alpha$

معادلات مثلثاتی



اگر $x = a$ ریشه عبارت داخل قدرمطلق نباشد ← تعیین تکلیف قدرمطلق با عددگذاری

اگر $x = a$ ریشه عبارت داخل قدرمطلق باشد ← حد چپ و راست را جداگانه محاسبه می‌کنیم.

شامل قدرمطلق

حد توابع شامل
قدرمطلق و جزء
صحیح در $x = a$

اگر $x = a$ عبارت داخل براکت را صحیح نکند ← تعیین مقدار براکت به ازای $x = a$

اگر $x = a$ عبارت داخل براکت را صحیح کند ← حد چپ و راست را جداگانه محاسبه می‌کنیم.

شامل براکت



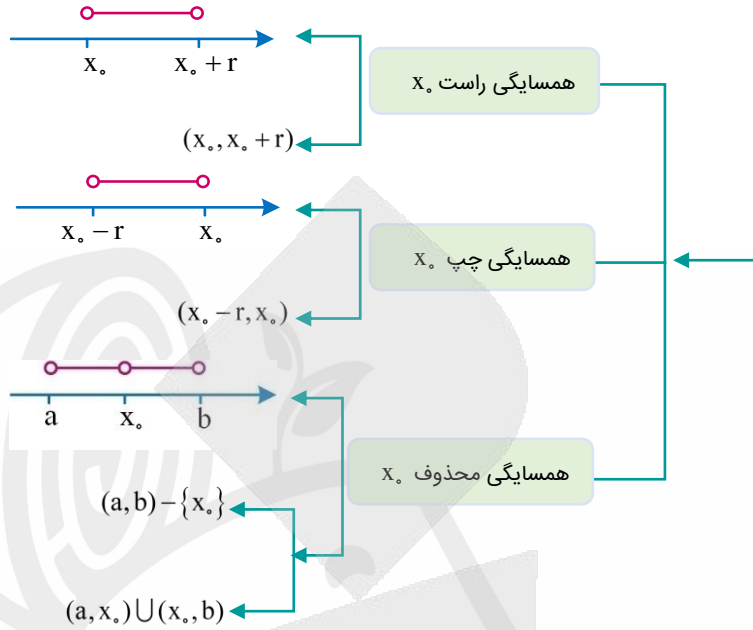

تعاریف اولیه حد

قضیه تقسیم

$$f(x) = p(x)q(x) + r(x)$$

اگر مقسوم از درجه n و مقسوم علیه از درجه m باشد. خارج قسمت از درجه $n - m$ باقی مانده، حداکثر از درجه $m - 1$ است.

اگر $f(x)$ بر $p(x)$ بخش پذیر باشد

باقی مانده تقسیم $f(x)$ بر $p(x)$ برابر صفر است.

$f(x)$ بر همه عامل های $p(x)$ نیز بخش پذیر است.

شرط وجود حد: $\lim_{x \rightarrow a^+} f(x) = \lim_{x \rightarrow a^-} f(x)$

اگر $\lim_{x \rightarrow a} f(x) = L_1$ و $\lim_{x \rightarrow a} g(x) = L_2$ باشد

$$\lim_{x \rightarrow a} f(x) \pm g(x) = L_1 \pm L_2$$

$$\lim_{x \rightarrow a} f(x) \times g(x) = L_1 \times L_2$$

$$\lim_{x \rightarrow a} \frac{f(x)}{g(x)} = \frac{L_1}{L_2}, L_2 \neq 0$$

$$\lim_{x \rightarrow a} (cf(x)) = cL_1$$

$$\lim_{x \rightarrow a} (f(x))^n = (L_1)^n$$

رفع ابهام

حذف عامل ابهام از صورت و مخرج به کمک

فاکتورگیری، تجزیه، ...

تقسیم عبارت به عامل ابهام

قاعده هوییتال: $\lim_{x \rightarrow a} \frac{f(x)}{g(x)} = \frac{0}{0} \xrightarrow{HOP} \lim_{x \rightarrow a} \frac{f'(x)}{g'(x)}$

استفاده از اتحاد مزدوج در عبارتهای رادیکالی: $(\sqrt{a} - \sqrt{b})(\sqrt{a} + \sqrt{b}) = a - b$

استفاده از اتحاد چاق و لاغر در عبارتهای رادیکالی: $(\sqrt[3]{a} \pm \sqrt[3]{b})(\sqrt[3]{a^2} \mp \sqrt[3]{ab} + \sqrt[3]{b^2}) = a \pm b$

استفاده از اتحادهای

$\sin^2 x = 1 - \cos^2 x = (1 - \cos x)(1 + \cos x)$

$\cos^2 x = 1 - \sin^2 x = (1 - \sin x)(1 + \sin x)$

$\sin^2 x + \cos^2 x = 1$

$\sin 2x = 2 \sin x \cos x$

$\cos 2x = \cos^2 x - \sin^2 x = 2 \cos^2 x - 1 = 1 - 2 \sin^2 x$

$\cos^2 x = \frac{1 + \cos 2x}{2}$

$\sin^2 x = \frac{1 - \cos 2x}{2}$

هم‌ارزی کم‌توان: در چند جمله‌ای‌ها، جمله‌های با کم‌ترین توان رو نگه می‌داریم و بقیه رو حذف می‌کنیم.

استفاده از هم‌ارزی در صفر

$\sin u \sim u$

$\sin^n u \sim u^n$

$\tan u \sim u$

$\tan^n u \sim u^n$

$\cos u \sim 1 - \frac{u^2}{2}$

$\cos^n u \sim 1 - \frac{nu^2}{2}$

هم‌ارزی مثلثاتی ($u \rightarrow 0$)

پیوستگی در نقطه: $\lim_{x \rightarrow a^+} f(x) = \lim_{x \rightarrow a^-} f(x) = f(a)$



پیوستگی راست: $\lim_{x \rightarrow a^+} f(x) = f(a)$

پیوستگی چپ: $\lim_{x \rightarrow a^-} f(x) = f(a)$

انواع

پیوستگی تابع براکتی $y = [f(x)]$

عبارت داخل براکت به ازای $x = a$ عدد صحیح نباشد \leftarrow تابع در $x = a$ پیوسته

$x = a$ مینیمم نسبی تابع است \leftarrow

تابع در $x = a$ پیوسته \leftarrow

عبارت داخل براکت به ازای $x = a$ عدد صحیح باشد

در غیراین صورت تابع در

$x = a$ ناپیوسته

در توابع $y = g(x)[f(x)]$ ، اگر $f(a) \in \mathbb{Z}$ و $g(a) = 0$ باشد، تابع در $x = a$ پیوسته است.

پیوستگی

توابع همواره پیوسته در دامنه خود: $\sin x$ ، $\cos x$ ، چندجمله‌ای‌ها، رادیکالی با فرجه فرد، توابع نمایی و لگاریتمی و ...

توابع کسری در ریشه مخرج خود ناپیوسته‌اند.

تابع $y = \tan x$ در نقاط به طول $x = k\pi + \frac{\pi}{2}$ ناپیوسته است.

تابع $y = \cot x$ در نقاط به طول $x = k\pi$ ناپیوسته است.

در توابع به فرم $y = \sqrt{ax+b}$ ، تابع در ریشه عبارت زیر رادیکال یعنی $x = -\frac{b}{a}$ ناپیوسته است.

توابع رادیکالی با فرجه زوج \leftarrow عبارت زیر رادیکال باید همواره نامنفی باشد.

توابع گویا \leftarrow مخرج کسر باید ریشه نداشته باشد.

پیوستگی در \mathbb{R} توابع خاص

هریک از ضابطه‌ها در دامنه خود پیوسته باشند.

چندضابطه‌ای

تابع در نقاط مرزی دامنه پیوسته باشد.

$\lim_{x \rightarrow a} f(x) = -\infty$ یا $\lim_{x \rightarrow a} f(x) = +\infty$

$\frac{+ \text{ عدد}}{0^-} = -\infty$	$\frac{- \text{ عدد}}{0^-} = +\infty$	$\frac{- \text{ عدد}}{0^+} = -\infty$	$\frac{+ \text{ عدد}}{0^+} = +\infty$
---------------------------------------	---------------------------------------	---------------------------------------	---------------------------------------

تعیین علامت ∞

$\frac{\text{عدد}}{\text{صفر حدی}} = \infty$	$\frac{0}{0}$ (مبهم) = $\frac{\text{صفر حدی}}{\text{صفر حدی}}$	$\frac{\text{صفر حدی}}{\text{صفر مطلق}} = \text{وجود ندارد}$	$\frac{\text{صفر مطلق}}{\text{صفر مطلق}} = \text{وجود ندارد}$	$\frac{\text{صفر مطلق}}{\text{صفر حدی}} = 0$
--	--	--	---	--

حد نامتناهی

 $\lim_{x \rightarrow a^-} f(x) = -\infty$	 $\lim_{x \rightarrow a^+} f(x) = -\infty$	 $\lim_{x \rightarrow a^-} f(x) = +\infty$	 $\lim_{x \rightarrow a^+} f(x) = +\infty$
 $\lim_{x \rightarrow a^+} f(x) = -\infty$	 $\lim_{x \rightarrow a^+} f(x) = +\infty$	 $\lim_{x \rightarrow a^+} f(x) = -\infty$	 $\lim_{x \rightarrow a^+} f(x) = +\infty$
 $\lim_{x \rightarrow a^-} f(x) = -\infty$	 $\lim_{x \rightarrow a^-} f(x) = +\infty$	 $\lim_{x \rightarrow a^-} f(x) = -\infty$	 $\lim_{x \rightarrow a^-} f(x) = +\infty$

انواع

خاص: $\lim_{x \rightarrow k} \frac{f(x)}{ax^2 + bx + c} = \pm\infty \Leftrightarrow x = k$ ریشه مضاعف مخرج کسر است.

ساده کردن با مخرج مشترک گیری

ضرب در مزدوج

رفع حالت مبهم $(\infty - \infty)$

هم‌ارزی نیوتن (بنا) $x \rightarrow \pm\infty : \sqrt[n]{ax^n + bx^{n-1} + \dots} \sim \sqrt[n]{a} \left| x + \frac{b}{na} \right|$



$\lim_{x \rightarrow \pm\infty} f(x) = L (L \in \mathbb{R})$ یا $\lim_{x \rightarrow \pm\infty} f(x) = \infty$

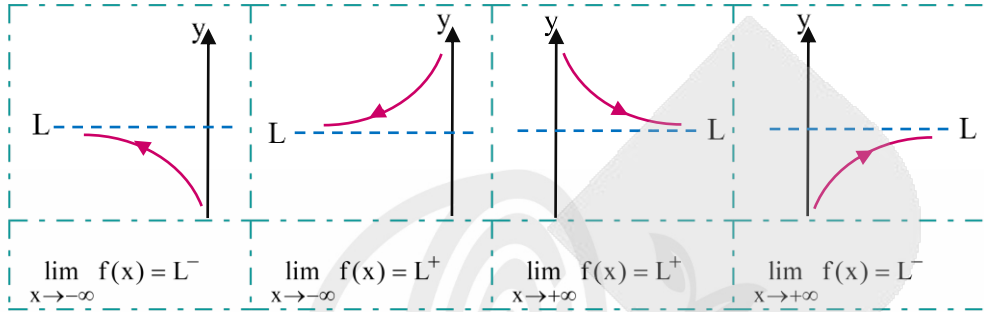

انواع

حد در بی نهایت

اگر مخرج کسری ∞ و صورت کسر، عدد شود، حاصل حد برابر صفر است. $(a \in \mathbb{R})(n > 0)$ ، $\lim_{x \rightarrow \infty} \frac{a}{x^n} = 0$

قاعده پرتوان: در چند جمله‌ای‌ها جمله با بیشترین توان را نگه می‌داریم و بقیه را حذف می‌کنیم.

$$\lim_{x \rightarrow \infty} \frac{ax^n + a'x^{n-1} + \dots}{bx^m + b'x^{m-1} + \dots} = \begin{cases} \infty & n > m \\ \frac{a}{b} & n = m \\ 0 & n < m \end{cases}$$

در عبارت‌های گویا:

اگر $x \rightarrow +\infty$: جمله با بزرگ‌ترین پایه را انتخاب می‌کنیم و بقیه را حذف می‌کنیم.

اگر $x \rightarrow -\infty$: جمله با کمترین پایه را انتخاب می‌کنیم و بقیه را حذف می‌کنیم.

در توابع نمایی به فرم $y = a^x + b^x + \dots$

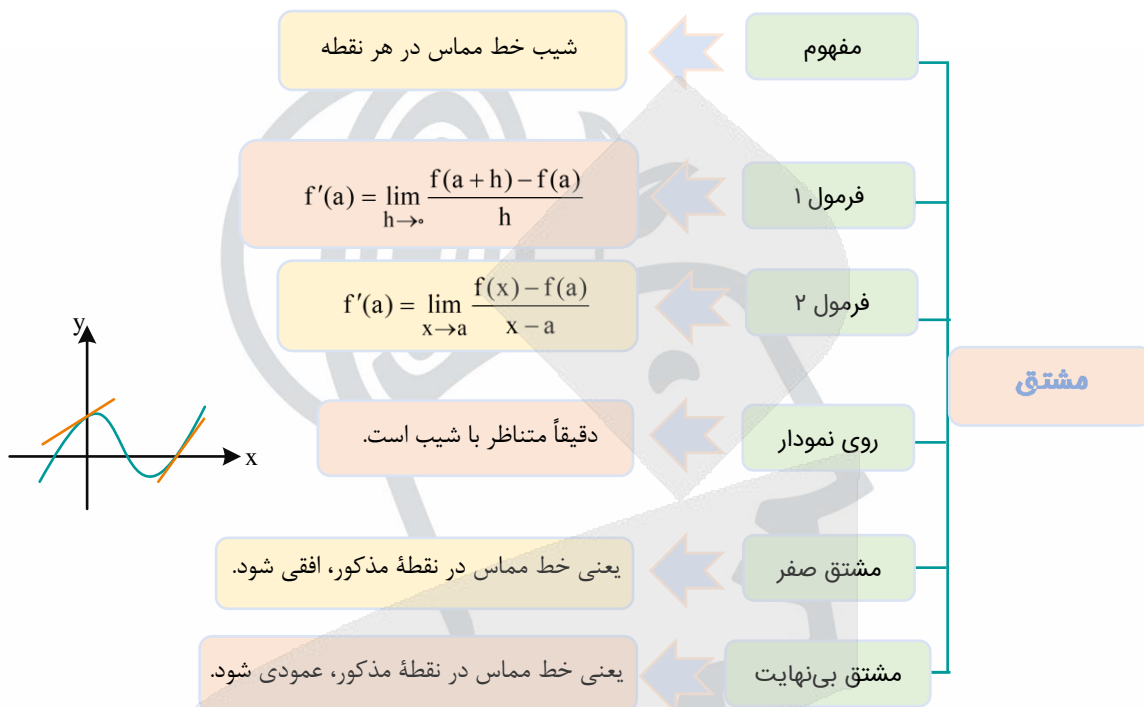

گروه آموزشی ماز